1A SECCION 1

SERVICIO DE ASSOCIATED PRESS.
Esta queda autorizada para usar nuestro servicio y noticias de información.
HILO DIRECTO CON NUEVA YORK

DIARIO DE LA MARINA

El DIARIO DE LA MARINA es el periódico más antiguo de Cuba. Fué fundado en el año mil ochocientos treinta y dos.
SERVICIOS ESPECIALES DE ESPAÑA

1A SECCION 1

AÑO CIENTO DOS.—NUM. 249. ACOGIDO A LA FRANQUICIA POSTAL

LA HABANA, VIERNES, 5 DE OCTUBRE DE 1934.—SANTOS PLACIDO, FROILAN Y MARCELINO.

HEMEROTECA MUNICIPAL - MADRID

TIEMPO PARA HOY: BUENO, EXCEPTO TURBONADAS.

PRECIO: 5 CENTAVOS

ANOCHE SE BATIAN A TIROS EN LAS CALLES DE MADRID LA FUERZA PUBLICA Y LOS HUELGUISTAS

Hoy en Consejo, serán designados los alcaldes civiles de ocho términos

El Secretario de Gobernación anunció ayer en Palacio, que hoy se harán los nombramientos

El doctor Pelayo Cuervo, Secretario de Gobernación, que durante algunos días estuvo recluído en cama, enfermo de grippe, concurrió ayer a Palacio bastante restablecido ya de su dolencia.

Fué recibido por el Presidente de la República celebrando ambos una extensa conferencia sobre el orden público y otros asuntos del Departamento de Gobernación.

Cuando terminó la entrevista los periodistas interrogaron al Secretario sobre la situación de Santiago de Cuba donde se han producido algunos desórdenes con motivo de la toma de posesión del nuevo alcalde de la ciudad, doctor Ganivet.

El doctor Pelayo Cuervo manifestó que, efectivamente, en Santiago de Cuba habían ocurrido alteraciones, estallando petardos en las calles, pero que la paz ha quedado restablecida.

Dijo que, a pesar de las noticias propaladas sobre la posibilidad de una huelga general el orden en toda la República es completo.

Hablando después de la provisión de alcaldías municipales manifestó que el Consejo de Secretarios que tendrá efecto hoy viernes procederá a designar nuevos alcaldes civiles en número de siete u ocho.

EL DOCTOR ACOSTA

El Secretario de la Presidencia, doctor Acosta, ratificó las declaraciones del doctor Cuervo, a propósito de la desmilitarización de las alcaldías y hablando de los sucesos de Santiago de Cuba, agregó que la calma se había impuesto allí. Al efecto mostró a los repórters numerosos telegramas procedentes de la provincia Oriental, acusando orden completo en toda la región.

Más petardos estallaron ayer en la Habana

Uno fué arrojado en casa de tres policías; otro en un cine, y otro, en la Beneficencia

Durante las primeras horas de la noche de ayer, hicieron explosión varios petardos, que fueron colocados en los siguientes lugares de la ciudad.

En Peñalver 84, residencia de Eloy González Pérez, el cual tiene alquilada unas habitaciones a tres policías, fué colocado junto a la puerta un niple de cuatro pulgadas, que no llegó a estallar. El sargento Trabanca, lo ocupó, arrojándolo al mar.

En la esquina de Neptuno y Oquendo, en Paz y Santa Emilia, junto a la pared de la Casa de Beneficencia, por Belascoaín, fueron arrojados petardos, que solamente produjeron alarma, al estallar.

La policía con ese motivo ha circulado un automóvil, chapa número 750, ignorándose más detalles, por ser en el que viajaban los individuos que lanzaron el explosivo junto a la Casa de Beneficencia.

Frente al cine «Verdún», situado en la calle Consulado entre Trocadero y Animas, fué arrojado un petardo, que sólo produjo la consiguiente alarma, pero sin que ocasionara daños.

También en el tejado de la casa Compostela 23, fué arrojado otro petardo, sin que produjera daños en el edificio.

EL DR. ROGELIO DIAZ PARDO NIEGA FORMAR PARTE DE «EL PAIS»--«INFORMACION»

Habana, octubre 4 de 1934.

Señor Director del DIARIO DE LA MARINA,
Habana.

Muy señor mío:

Me permito rogar a Ud. se sirva, si lo tiene a bien, publicar en el acreditado periódico que Ud. dirige, la aclaración que acompaño a esta carta.

Doy a Ud. mis gracias anticipadas por esa atención y me complazco en suscribirme,

De Ud. atto. s.s. y amigo,
Rogelio DIAZ PARDO.

Se ha hecho circular la especie de que formo parte de la empresa periodística «El País-Información». La noticia es incierta, careciendo en lo absoluto de todo fundamento. Ni estoy interesado en esa empresa, ni en ninguna otra de carácter periodístico.

Habana, octubre 4 de 1934.
Rogelio DIAZ PARDO.

EXIJA el SUPLEMENTO en ROTOGRABADO con esta EDICION

IMPRESIONES

Sr. Dn. José Manuel Casanova.
Ciudad.

Querido amigo: Todo eso que has dicho está muy en su punto, pero no se trata ahora de fijar lo que se debe hacer, sino cómo se puede hacer y quién o quiénes lo deben hacer. Porque los males de esta ínsula al garete son de sobra conocidos para que tengamos que rompernos la mollera en una clasificación inútil.

Tú crees que "el estado de ebullición que sacude a nuestras masas puede parecer, si se analiza superficialmente, manifestación de locura o de epilepsia", pero que "si se ahonda en sus raíces se encontrará bien pronto que es hijo legítimo de la estructuración económica de Cuba, típicamente colonial, y de su incontenible anhelo de justicia humana que la sacude".

Pues bien, he de manifestarte que no creo ni en la epilepsia, ni en la locura, ni en ese anhelo de justicia humana. ¿Qué quieres tú? La lógica, que es la causa de mis quebrantos, no me deja creer casi nunca en la mayor parte de las cosas en que me convendría mostrarme crédulo. Porque yo me pregunto qué tiene que ver la estructuración, como ahora se dice, de la nueva Cuba con las cuatro témporas.

De los que quieren estructurar una nueva Cuba usando la dinamita como herramienta, te afirmo que les tienen tan sin cuidado la nueva Cuba como la Cuba vieja. Lo que ansían es la contrata de las obras, esto es, el Gobierno. Porque, vamos a cuentas, querido Casanova, ¿crees tú que una medida tan revolucionaria como la reciente moratoria se hubiese conseguido implantando el caos, sembrando el desorden y aniquilando la sociedad, bien como se consiguió con las armas lícitas de la propaganda y del convencimiento?

Tú hablas del nuevo Estado que está por venir y que será más humano y más justo que este otro en el que hemos vivido tres décadas. Estoy con vuesamerced; pero desde ahora auguro que si los que nos lo van a procurar no principian por estructurarse a sí mismos nos vamos a acordar todos de la Cuba nueva hasta el fin de nuestros días.

Lo que se trata ahora no es de fundir a Cuba para vaciarla en otros moldes, pues cada cubano tiene el suyo original e inconfundible; eso aparte de que si este Gobierno transitorio se lanzara a tal empresa arreciarían sobre él los palos que se ganan los gobiernos cuando bogan, que son análogos, en número y dureza, a los que les caen arriba cuando no bogan. Lo que se trata ahora es de inquirir cómo se llega a las elecciones, para someter a la voluntad de la Nación los programas revolucionarios, de modo que adopte el pueblo el que más le guste.

¿Tienes tú otra fórmula? No me digas que debe realizar previamente el Gobierno los anhelos de la Revolución, porque la Revolución tiene mil cabezas y no es posible que todas piensen igual; porque el Gobierno no ha recabado de la fuente legítima de la voluntad del pueblo los poderes para emprender esa empresa, y porque tamaña obra no es susceptible de realizarse en pocas semanas, sin ton ni son y a trompicones.

Tú opinas que la dictadura, esa matrona de mano pesada, cuyo advenimiento están procurando las debilidades de los unos y la inconsciencia de casi todos, debe decir claramente lo que se propone y cómo lo llevará a cabo, para saber si ha de gobernar acorde con las necesidades y los sentimientos de nuestras masas.

La dictadura, amigo Casanova, dirá lo que se le antoje, pues en punto a ofrecer todos los gobiernos están cortados por la misma tijera. A ella le bastará con cerciorarse de que viene al mundo con opinión pública. Después... después que Dios le premie o le demande sus hechos, pues ni nos ha de pedir permiso para obrar, ni ha de tener por opinión pública más que los juicios interesados de los que eternamente mariposean alrededor del Poder.

El advenimiento de las dictaduras no está regido por los pareceres de nadie, sino por la necesidad. Cuando tú y tus empleados y el chofer que te conduce y el médico que te cura y el letrado que te defiende y el bodeguero de la esquina y el chino que te plancha llegan a convenir en que "esto no hay quien lo arregle" estate seguro de que la dictadura yace en el noveno mes de su gestación, y que, ya fuere de levita, ya de kaki, no se hará esperar su ansiado nacimiento.

Tuyo affmo. amigo,
J I R.

UN MILLON DE SACOS DE AZUCAR VENDIDO A 2.185

ESTA VENTA REPRESENTA MAS DE SIETE MILLONES DE PESOS QUE SE INTRODUCEN EN LA CIRCULACION

La operación se efectuó por mediación del Instituto Cubano de Estabilización Azucarera, y asciende a más de 140,000 toneladas. Contribuirá a nuestro mejoramiento económico

Cuando anoche concurrimos a las oficinas del Instituto Cubano de Estabilización del Azúcar, en busca de la información referente a la cantidad de crudos colocada por el mencionado organismo entre los refinadores de los Estados Unidos, llevábamos la noticia de la compra de todos los azúcares en almacenes de New York, hecha por la American Sugar a 2.12 centavos, según consignamos en nuestra revista azucarera inserta en la página correspondiente. En aquellos momentos recibían igual noticia los directores del Instituto, quienes nos informaron que la compra de la American se decía hecha media hora antes de efectuarse la operación, de que damos cuenta más abajo, entre los representantes del Instituto Cubano y los refinadores.

La absorción por la American Sugar de esos azúcares, coloca los de Cuba en posición completamente favorable porque otros no hay disponibles hasta fin del presente año y la necesidad de los mismos por parte de los refinadores, la repiten uno y otro día en sus informes las firmas especializados en estos negocios.

Esa posición favorable facilita al Instituto el concierto voluntario para otras ventas. Quisimos obtener anoche noticia en este sentido; pero no logramos nada concreto. Sin embargo, las impresiones que obtuvimos durante nuestra conversación con algunos señores, nos alientan a pensar que el mencionado organismo no desaprovechará esta oportunidad favorable y que acaso en breve realice otra operación como la que contiene esta nota oficial que se nos entregó:

«El Instituto Cubano de Estabilización del Azúcar, de conformidad con el Concierto Voluntario celebrado con los tenedores de azúcares exportables a los Estados Unidos este año, los cuales pusieron a su disposición casi la totalidad de los que poseían, y haciendo uso de las facultades que le ha conferido el Decreto Presidencial número 2571, de 2 de octubre actual, ha vendido en el día de hoy a las Refinerías Americanas, la cantidad de 1.000.000 de sacos de azúcar, al precio de 2.185 centavos la libra, costo y flete.

Esta venta, que se ha hecho para pronto embarque, representa más de siete millones de pesos, que entrarán en el país inmediatamente, lo que contribuirá en grado sumo a propiciar nuestro resurgimiento económico, inyectando nueva sabia a todas las actividades de la nación.

El Instituto confía en que con esta operación habrá de iniciarse un período de franca mejoría en los negocios del país, lo cual seguramente se traducirá en mejores condiciones y perspectivas para nuestras clases trabajadoras.—«Instituto Cubano de Estabilización del Azúcar», **José M. Casanova**, Presidente p. s. r.»

LO QUE DICE FARR AND CO.

NUEVA YORK, octubre 4. (AP). Farr and Company, corredores de azúcares de Nueva York, publicaron hoy la siguiente nota:

El precio del azúcar almacenado en Nueva York y Norfolk ha avanzado esta semana y las ventas de una moderada cantidad a precio tan elevado como 2.98 centavos derechos pagados entrega en Nueva York (2.08 centavos) y 3 centavos (2.10) en Norfolk. Los stocks están agotándose rápidamente y se calcula que no quedan más que 75,000 a 80,000 toneladas a la venta en ambos puertos, contra 327,000 toneladas en igual fecha del año último.

«Las negociaciones entre el Comité cubano y las refinerías americanas sobre la venta de una gran cantidad de azúcares cubanos a 2.18½ centavos hacen progresos al parecer. La Comisión ha anunciado que aceptará cualquiera oferta que se le haga a ese precio desde ahora hasta el 4 de Octubre. No hay duda de que nuestros refinadores necesitan algunas provisiones y es probable que adquieran cerca de 200.000 toneladas para embarque en lo que resta del presente año. En este caso y suponiendo que no se efectúen otras ventas de azúcar cubano, el remanente de la cuota cubana de 1934 será de 300,000 toneladas largas. Esto se basa en la cuota asignada a Cuba para el año, que es de 1.700.000 toneladas, y en los stocks en almacén en ese país de cerca de 200,000 toneladas en primero de enero de 1934, que no están incluídas en la cuota.

«Se ha mencionado en algunos círculos que la AAA pudiera dictar una disposición prohibiendo la importación de azúcares en 1935 hasta que el exceso de la cuota cubana de 1934 se agote.

«El mercado de Londres se ha repuesto ligeramente, cotizando a 4 chelines 5¼ peniques sobre las ventas pequeñas, pero el tono sigue siendo fácil. Esta cotización con la libra esterlina a $4.92 no es más de 0.82½ centavos libre a bordo.

La Exportadora Cubana ha vendido prácticamente todo el azúcar de que disponía y ha podido obtener de nuestras refinerías un precio de catorce a dieciseis puntos por encima del que rige en el mercado mundial. La Exportadora no permite que los demás productores cubanos embarquen su cuota extranjera a este país para refinarla con destino a ser re-exportada, y a esto obedece la prima que ha obtenido.

«La cotización del refino se ha reducido a 4.65 centavos menos el dos por ciento el 2 de octubre. La demanda es bastante buena. El granulado cubano se ofrece ahora a 4.50 centavos menos el dos por ciento.

EL VAPOR MERCANTE INGLES «MILLPOOL» NO APARECE TRAS LA BUSQUEDA DE DOS DIAS

HALIFAX, Nueva Escocia, octubre 4. (AP)—El buque mercante inglés «Wearpool», comenzó hoy la búsqueda del desaparecido vapor «Millpool», también de bandera inglesa, a todo lo largo de la costa del Labrador. Nada se sabe de ese buque que hace dos días lanzó al espacio débiles S.O.S. informando de su penosa situación en el mar.

Según parece, el «Millpool» ha sido arrastrado por la deriva. El «Wearpool» se ha apartado de su ruta, marchando sobre el estrecho de Belle Isle, que separa a Terranova del Labrador, en busca del «Millpool».

LOS SELLOS DE LA REPUBLICA EN ARMAS SERAN PUESTOS AHORA EN CIRCULACION

La emisión fué aprobada por la Junta de New York, en el año 1895, y los sellos se hallan en la Tesorería desde el año 1902

Empezarán a circular el día 10 de Octubre, en la misma forma en que fueron emitidos, y por su mismo valor: 2, 5, 10 y 25 cts.

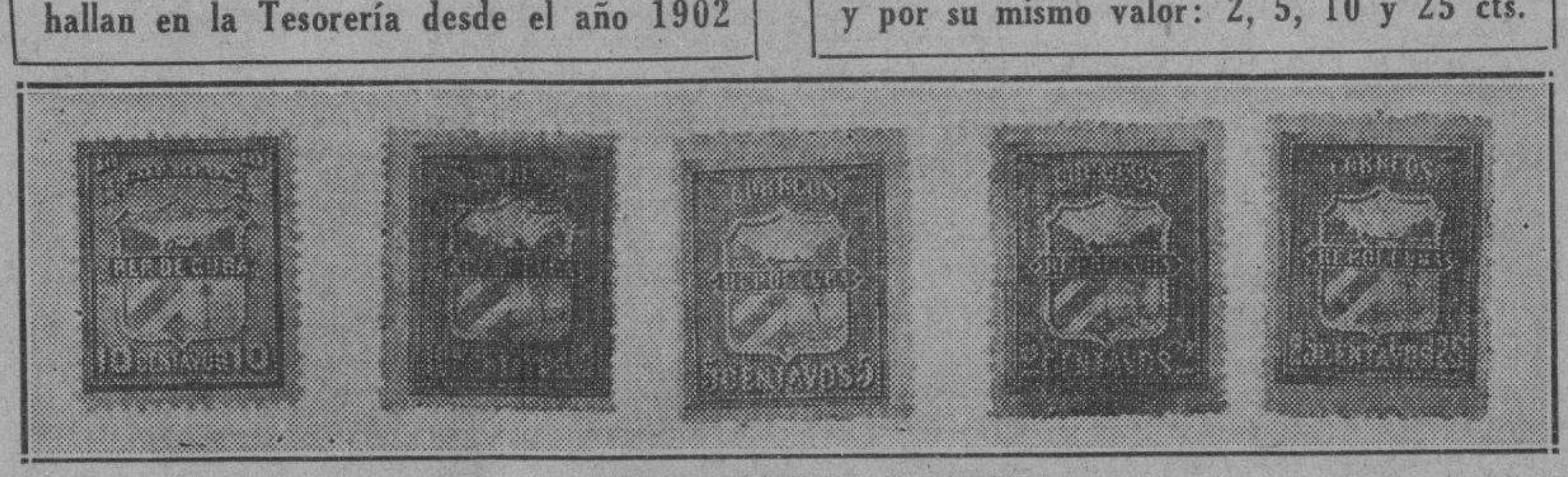

El Secretario de Hacienda e interino de Comunicaciones, doctor Gabriel Landa, ha tenido a bien aprobar el informe que hubo de presentarle el Sr. Eduardo Colón, Jefe del Negociado de Asuntos Varios e Inmigración, sobre la venta de sellos de correos que se encuentran depositados en la Tesorería General, y que datan de la última guerra libertadora, cuya emisión de sellos fué aprobada por la Junta Revolucionaria Cubana de New York el año 1895.

En su informe el Sr. Colón—uno de los funcionarios más antiguos y competentes de dicha Secretaría—expone; que desde el advenimiento de la República en 1902, se encuentra dicha emisión depositada en las bóvedas de la Tesorería como sellos de la República en Armas, y propone al Dr. Landa se pongan en circulación.

—He traído a la vista este expediente—dice el Sr. Colón— porque ignorándose lo realizado por la Junta Revolucionaria de New York, me parece oportuno y conveniente que, esos signos de correos se difundan a fin de que puedan ser utilizados, en la correspondencia desde el próximo 10 de octubre, en conmemoración de la gloriosa efemérides.

La existencia de los signos es la siguiente:

42.633 sellos verdes de a 10 centavos.

11.363 sellos fresa de 10 centavos.

20.222 sellos carmelita de dos centavos.

30.515 sellos azules de a cinco centavos.

17.027 sellos verdes de a 25 centavos.

Indica el informe que con el objeto de darlos a conocer tal como fueron emitidos, para que resulten verdaderamente históricos, deben mantenerse y expenderse sin super[illegible] nada y vendidos a los precios que cada uno señala, habida cuenta de que, los de mayor precio, serán utilizados en el franqueo de paquetes postales de mayor peso.

Cómo castigan el terrorismo en Guatemala

Pena de muerte para todo el que use o posea explosivos, y para cómplices y encubridores

GUATEMALA, Centro América, octubre 3. (WP.).—Con vista de los recientes acontecimientos desarrollados en esta nación, el Gobierno, en resguardo de los intereses del país y velando por el mantenimiento del orden y de la seguridad pública, ha emitido un decreto represivo del terrorismo, cuyo texto dice así:

Decreto número 1,581

Jorge Ubico, Presidente de la República, Considerando: que es del conocimiento del Gobierno que algunos individuos de mal vivir y con tendencias comunistas, retienen en su poder explosivos, bombas de mano, etcétera, y que es deber de aquél garantizar la vida y los intereses de los habitantes, velar por el mantenimiento de la tranquilidad y el orden públicos y sostener las instituciones del Estado. Por tanto: en uso de las facultades que le confiere el inciso 22 del artículo 77 de la Constitución de la República, Decreta:

Artículo 1o.—Toda persona que, sin autorización legal, tenga en su poder explosivos, bombas, máquinas para hacerlos estallar, o artefactos para usos similares, de cualquier naturaleza que sean, está obligada a entregarlos a la autoridad militar dentro de las veinticuatro horas siguientes a la publicación por bando de este decreto en la cabecera del Distrito Municipal de su actual puesto en este artículo, cualquiera estancia o vecindad. Las personas que omitieren cumplir con lo dispuesto, sea la causa, sufrirán la pena de muerte.

Artículo 2o.—También sufrirán la pena de muerte:

a) Las personas que sin la debida autorización fabricaren o hicieren fabricar, importaren, o transportaren bombas o artefactos similares y máquinas para hacerlos estallar;

b) Los individuos que con daño de las personas y de la propiedad privada, hicieren estallar bombas o explosivos.

Artículo 3o.—La pena que indican los artículos anteriores se aplicará no sólo a los autores sino también a los cómplices o encubridores.

Artículo 4o.—Los procesos originados por los delitos a que se refiere esta ley, se tramitarán y faltarán por los tribunales militares conforme el título IV del Código Militar segunda parte. No será motivo de incompetencia, la circunstancia de haberse cometido el delito en lugar distinto de aquel en donde se tramite o falle el proceso. La apreciación de la prueba queda al prudente arbitrio del tribunal.

Artículo 5o.—El presente decreto entrará en vigor desde el día de su publicación en el Diario Oficial, y se dará cuenta de él a la asamblea legislativa en sus próximas sesiones.

Dado en la casa del Gobierno: (f.) Jorge Ubico.— El Secretario de Estado en el despacho de guerra, (f.) José Reyes. —El Secretario de Estado en el despacho de gobernación y justicia, (f.) Gmo. Sáenz de Tejada.

CONSTITUCION DEL GABINETE DE A.LERROUX

MADRID, Octubre 4 (AP)—El nuevo Gobierno ha quedado constituído de la siguiente manera:

Presidente del Consejo de Ministros: Alejandro Lerroux, radical.

Ministro de Estado: Ricardo Samper Ibáñez, radical.

Ministro de la Gobernación: Eloy Vaquero, radical.

Ministro de la Guerra: Diego Hidalgo, radical.

Ministro de Marina: José Franco y Rocha, radical

Ministro de Justicia: Rafael Aizpun, de Acción Popular.

Ministro de Industria: Andrés Orozco, radical.

Ministro del Trabajo: José María Anguera de Sojo, agrario.

Ministro de Obras Públicas: José María Cid, agrario.

Ministro de Agricultura: Manuel Jiménez Fernández, agrario.

Ministro de Comunicaciones: César Japón, radical.

Ministro de Educación: Filiberto Villalobos, liberal demócrata.

Ministro de Hacienda: Manuel Marraco, radical.

Ministros sin Cartera: Pita Romero, independiente, y Martínez de Velasco, Jefe del Partido Agrario.

Fué destruído por un incendio el almacén del Ferrocarril de Hershey, en Regla, al romperse el farol de luz-brillante que usaba el sereno

El vigilante número 15, de la Policía de Regla, y el sereno del Depósito de los Ferrocarriles de Hershey, que resultaron lesionados en el incendio de anoche

Ardieron rápidamente los depósitos q. tenían petróleo. El sereno sufrió quemaduras

Una voraz conflagración destruyó esta madrugada el depósito de envases del Ferrocarril Cubano de Hershey, situado en la calle 27 de Noviembre y Adriano, en el ultramarino pueblo de Regla.

Serían próximamente las doce, cuando el sereno de ese depósito, Agustín Viera Alvarez, de 47 años de edad, vecino de Agramonte 65, en el citado pueblo, se disponía, como tiene por costumbre, a efectuar una inspección en los departamentos y el sótano, a fin de ver si alguna persona se ocultaba allí para dormir. El sereno, que siempre está provisto de un farol de luz brillante, al agacharse para hacer el registro, tuvo la fatalidad de que el farol se le cayera de las manos, rompiéndose e inflamándose el líquido, originándose el siniestro.

Acto seguido, las llamas envolvieron el almacén, que es de madera, zinc y tejas, habiendo depositada en los mismos gran cantidad de envases vacíos, que hace tiempo habían contenido gasolina y petróleo, para ser destinados a los motores eléctricos y carros, los cuales también fueron pasto de las llamas.

Al tenerse conocimiento del incendio, la fuerza pública hizo varios disparos al aire, para dar la voz de alarma al vecindario allí cercano, al mismo tiempo que solicitaron la presencia de los bomberos de la Habana, toda vez que el material de extinción de incendios de dicho pueblo no podía concurrir por estar en reparación. A pesar de ello, los bomberos de Regla acudieron presurosos atacando las llamas con varios pitones, teniéndolas a raya, hasta que acudió la bomba número nueve del Cuartel de Corrales.

Cuando los bomberos de la capital llegaron al fuego, éste invadía toda la nave, levantándose grandes lengüetas de fuego, que se dejaban ver en la ciudad. Poco después, las llamas eran contenidas y por último extinguidas, mereciendo por su labor los bomberos la calurosa felicitación del pueblo.

El lugar donde estaba el almacén o depósito, se denomina «Enlace de Fesser» y servía para cargar y descargar los carros del Ferrocarril de Hershey, que dejaban los envases vacíos y otras veces los recogían.

En el incendio, sufrieron lesiones, el vigilante 15, Luis Maura Arencibia, vecino de Fresneda 63 y el sereno Viera. El primero fué asistido por el doctor Juan F. Hernández y el alumno L. Méndez, de esquince en la articulación tibio tarsiana, de carácter menos grave y de quemaduras en los dedos de la mano derecha el Viera.

El teniente J. M. Bousquet, Alcalde militar de Regla, con varios de sus subalternos, efectuó una investigación, logrando comprobar que el hecho había sido puramente casual, y tal como lo explica el sereno Viera, quien lleva empleado en la compañía unos 14 años.

Público presenciando la labor de los bomberos en la extinción del fuego del Depósito de los Ferrocarriles de Hershey, anoche, en el pueblo de Regla. En la foto puede apreciarse el lugar de la conflagración

Manifiesto-Programa de la O.C. R.R.—Vea la INFORMACION POLITICA en la Pág. QUINCE

Tres de los heridos en un combate en el barrio de la Prosperidad, fallecieron

Los rebeldes fueron vencidos por las fuerzas leales. Habían copato un edificio desde donde atacaron con ametralladoras y fusiles. Fueron detenidos doscientos y ocupadas las armas

Madrid, octubre 4. AP.—Desórdenes de carácter revolucionario en los cuales perdieron la vida tres personas, se registraron esta noche en Madrid, coincidiendo con la huelga general decretada por los elementos de la izquierda contra el nuevo Gobierno español.

Los huelguistas atacaron el cuartel de la Montaña, donde se halla de guarnición el regimiento de Saboya, y fueron rechazados por los soldados de la República.

En el barrio de la Prosperidad, en los alrededores de Madrid, los huelguistas se hicieron fuertes en un edificio, cambiando centenares de disparos con un destacamento de las fuerzas de Asalto. En ese barrio también fueron vencidos los rebeldes, siendo arrestados unos doscientos.

Mientras tanto, el Gobierno derechista de Alejandro Lerroux, que sólo tenía unas horas de existencia, hacía esfuerzos desesperados para vivir.

Se tiene entendido que los nuevos ministros, que celebraron una conferencia mientras se libraban los encuentros sangrientos en las calles de la ciudad, redactaron un decreto proclamando la ley marcial, el cual ha quedado listo para ser promulgado.

El Ministro de la Guerra, Diego Hidalgo, ha declarado:

"La situación es extraordinariamente grave, pues no sólo los republicanos de la izquierda, sino también el proletariado ha formado un Frente Unido, para la agresión al Gobierno. Empero, dominamos completamente y el pueblo puede tener la convicción de que no se llegará a desórdenes de mayor trascendencia. Es muy probable que por la mañana se decrete el estado de guerra, con objeto de contrarrestar las actividades de los revolucionarios que no persiguen sino el derrocamiento del régimen".

Dos de los huelguistas heridos en los combates de los cuarteles y en el barrio de la Prosperidad, fallecieron en los hospitales. También murió un guardia de asalto. Hasta ahora no ha sido posible hacer un cálculo del número total de muertos y heridos en estas trifulcas y escaramuzas.

En la Prosperidad, los sediciosos habían logrado consolidarse en un edificio perfectamente fortificado, de suerte que, cuando la Guardia de Asalto se acercó para desalojarlos, la recibieron con una lluvia de polmo. Entonces, las fuerzas se desplegaron en torno del edificio, batiendo a descargas desde cierta distancia, para cubrir el avance de un pelotón sobre la construcción. Allí la policía ocupó catorce ametralladoras y gran cantidad de municiones

INFORMACION COMPLEMENTARIA EN LA PAGINA ONCE

Persiste en Santiago de Cuba el estado de alarma, aunque parece fracasada la huelga proyectada

«Cuando la autoridad vacila ante la violencia, la República peligra por cobardía», declara el Administrador de la Aduana de Santiago. Un comunista detenido. Cortado el Telégrafo

Santiago de Cuba, octubre 4. El Administrador de la Aduana de este puerto ha hecho declaraciones a la Prensa, en las cuales hace constar que «cuando la autoridad vacila ante la violencia, la República peligra por cobardía», agregando que cumplirá con su deber sin claudicaciones de ninguna especie.

COMUNISTA DETENIDO

Miembros del Ejército registraron el domicilio del comunista Américo Domínguez, situado en San Fermín y Corona, ocupando literatura comunista y siendo detenido aquel y remitido al Cuartel Moncada, ya que se le acusa de dirigir la huelga proyectada.

TIROTEO EN EL PARQUE DE CESPEDES

Esta mañana se desarrolló un tiroteo en el Parque Céspedes, al intentar la policía detener a dos asaltantes del domicilio de Armando Conce, situado en San Fernando 2, en la noche del martes. Los perseguidos hicieron varios disparos, pudiendo fugarse y salvando milagrosamente la vida un vigilante, pues una de las balas disparadas por aquellos cruzó muy cerca de su cabeza.

CORTADOS LOS HILOS TELEGRAFICOS

Han sido cortados los hilos telegráficos y telefónicos entre Contramaestre y Baire, quedando restablecido el servicio por la tarde; también fueron cortados y restablecidos los hilos telefónicos de los Ferrocarriles Consolidados.

SOLDADOS MANEJAN LOS OMNIBUS

El Sindicato de Chauffeurs de Omnibus La Oriental, que realizan el servicio urbano se declararon en huelga, por lo que los soldados manejan los carros.

Lo chauffeurs de automóviles de alquiler continúan la huelga y varios ómnibus que circulan por la carretera central entre Cristo y Caney, también son manejados por soldados.

SUSPENDIDO EL PARO

La Federación Regional Obrera suspendió el paro general decretado para esta noche, a las doce, posponiéndose para el próximo domingo a la misma hora. Se estima que la huelga está dirigida por la Confederación y que está fracasada, siendo ello el verdadero móvil de la suspensión citada.

ESTALLO UN PETARDO

Hoy hizo explosión un petardo en el solar yermo situado en San Fermín y Maceo, sin que causara daños.

SUMARIO DE ESTA EDICION

Audiencia	4	Política	[illegible]
Anuncios Clasificados	16-17	Primera Instancia. (Vida Civil)	8
Cables	10-18	Propiedad Urbana	8
Cables de España	11	Puerto	16
Caricatura. (Por Mariano Miguel)	3	Sanidad	2
Cartel del Día. (Teatros y Cines)	6	Secretaría del Trabajo	2-3
Católica. (Cultos para mañana e información general)	16	Sociedades Españolas	8
Columna Editorial	3	Sports	12-13
Consejo de Estado	3	Telegráficas	15
Club Rotario	6	Tribunal Supremo	6
Crónica Habanera. (Social)	5-7-9	Universidad	2
Crucigramas	4	Viboreñas	5
Defunciones	9	LECTURAS:	
Ejército Constitucional	2	Armonías. (Por Gustavo E. Urrutia)	2
Escenario y Pantalla. (Crítica)	6	Burla Burlando. (Por M. Alvarez Marrón)	9
Estado del Tiempo	5	Construcción. (Por Nicolás Roerich)	13
Farmacias de Turno	4	De Día en Día. (Por Tartarín de Tarascón)	10
Gacetillas	6	Decreto 529	3
Guanabacoa al Día	5	Libros. (Por Rafael Heliodoro Valle)	8
Habaneras	4	Los Intelectuales no son Prolíficos. (Por Eduardo Mayea)	13
Hacienda	2	Otra Huelga General. (Por XX)	11
Matanceras		Verdades Supremas. (Por León Ichaso)	11
Marina Constitucional	9		
Mercantil	14		
Municipio	9		
Noticias de los Juzgados de Obras Públicas	4		
Palacio	2		

M.E.C.D. 2016

EL FRENTE UNICO DE SERVICIOS PUBLICOS Y LA CONFEDERACION SE DISPONEN A IR AL PARO

DIARIO DE LA MARINA

Fundado en 1832

Dirigido hasta 1919 por D. Nicolás Rivero y Muñiz

OFICINAS: HABANA, PRADO 103.—NEW YORK: Joshúa B. Powers Inc. 220 E. 42nd. St.

Editado por la Cía. DIARIO DE LA MARINA (S. A.) cuyo programa consiste en la defensa de los intereses generales y permanentes de la Nación cubana, de los especiales de la Colonia española establecida en la misma y de la unión y armonía entre los diversos elementos que conviven en el país.

—Art. 1o. de los Estatutos.

Teléfonos del DIARIO

Dirección	M-3577
Administración	M-7911
Suscripciones	M-7911
Quejas	M-7911
Clasificados	A-3333
Jefe Redacción	A-3205
Redacción	M-7912
Sports	M-7912
Agcia. Marianao	FO-7380
» Guanabacoa	XO-1584

PRECIOS DE SUSCRIPCION AL «DIARIO DE LA MARINA»

Habana y Provincias	
Mes	$ 1.20
Trimestre	» 3.25
Semestre	» 6.25
Año	» 12.00
Extranjero	
Trimestre	$ 4.25
Semestre	» 8.00
Año	» 15.00
Edición Dominical (Para el extranjero solamente)	
Semestre	$ 3.00
Año	» 5.00

Se estudia la creación de un Negociado encargado de evitar el contrabando por las costas

Se ha concedido un crédito de $1,500 para la instalación de dos torres lumínicas en el Puerto de la Habana. Declaración del Frente Unido de los Empleados de Hacienda. Recaudación

El Secretario de Hacienda, doctor Landa, llevará a la firma presidencial un Decreto creando en la Sección de Aduanas un Negociado que se encargará de las medidas represivas contra el contrabando por las costas de Cuba, habilitándose con el personal con que cuenta ahora la Sección de Aduanas, y el que será adscripto al mismo de acuerdo con el informe que en su oportunidad emita el Jefe de la Sección.

TORRES-FAROS

Por Decreto Presidencial, a propuesta del Secretario de Hacienda, se dispone la situación de fondos por mil quinientos pesos para la instalación de dos torres de observación en el puerto de la Habana, destinadas a la vigilancia nocturna del mismo, pues contarán con dos potentes reflectores que durante toda la noche irradiarán una fortísima luz sobre toda la bahía. Estas torres serán instaladas, una en el muelle de Santa Clara y otra en el fondo del puerto, lugar conocido por Guasabacoa. Tendrán un costo de 600 pesos la primera y 800 pesos la segunda.

Además, la Aduana, o su Administrador, queda facultado para adquirir dicho material prescindiendo del requisito de subasta.

También adquirirá la Aduana de la Habana dos veloces lanchas de gasolina para el servicio nocturno, cuya marcha podrá alcanzar hasta quince millas.

LA REGLAMENTACION DEL ORO

Todavía no ha sido terminado el Reglamento del Decreto-ley sobre la prohibición de la exportación del oro y su compra por el Estado, Reglamento en el que están vivamente interesados comerciantes y particulares que se dedican a ese negocio.

Esa demora está dando lugar a que negociantes poco escrupulosos, continúen realizándolo por medio del contrabando, lo que se evitará de una vez tan pronto esté promulgado dicho Reglamento.

LA VIA DE APREMIO

La Subsecretaría de Hacienda está estudiando una nueva legislación sobre el sistema de apremio que se sigue en las Aduanas, muy dilatorio por cierto, por otro que lleve a su más rápida finalidad la ejecución de dicha vía, para poder cobrar el Estado sus adeudos sin demoras ni cortapisas.

COBRO DE EXTRAORDINARIOS

El Subsecretario de Hacienda ha impartido su aprobación al expediente elevado a dicha superioridad por el Director Comisionado de Inmigración, doctor José María Bolaños, autorizando el cobro de servicios extraordinarios a los Inspectores de dicho Departamento los sábados laborales, después de las doce del día, teniéndose en cuenta la fundada razón de que a dicha hora todas las actividades comerciales, bancarias y oficiales recesan hasta el lunes.

Esos servicios extras se refieren a buques con pasajeros, cuyos despachos soliciten las Empresas navieras del Departamento de Inmigración.

GRAFICOS DE PRODUCCION

El ingeniero señor Carlos M. Rodríguez, Inspector de Rentas a las órdenes del Director de Rentas e Impuestos, señor Carlos García, le presentó ayer un notable trabajo gráfico referente a la producción azucarera de Cuba. El señor García también ha solicitado del señor Rodríguez le haga otro de la producción de alcoholes.

LAS RECAUDACIONES

Según la nota facilitada por la Contaduría Central, la recaudación del Estado por todos conceptos el día 3 de octubre, ha sido de 173 mil 697 pesos con 3 centavos. La existencia de numerario en las bóvedas de la Tesorería General de la República hasta el expresado día, es de $14.925.739.74.

FRENTE UNIDO DE LOS EMPLEADOS DE HACIENDA

Varios de los miembros componentes del Frente Unidos de Empleados de la Secretaría de Hacienda, nos facilitaron la siguiente nota para su publicación:

«El Frente Unido ha pedido la reposición de los empleados cesanteados en la Administración Fiscal de Baracoa y Colón. Hace saber que tomará enérgicas medidas caso de que el Secretario de Hacienda, doctor Landa, que ha demostrado siempre tener una visión clara de todos los problemas, haga caso omiso a las justas peticiones del Frente Unido.

«Asimismo el Frente Unido no consentirá, tal como se rumora y lo ha anunciado la prensa, la cesantía del Administrador de la Zona Fiscal de Camagüey, el cual tiene el apoyo del block de empleados de aquella provincia, lo que demuestra que su ejecutoria es buena y conocida de todos. Con tal motivo se han recibido infinidad de telegramas del interior de la República (Aduanas y Zonas Fiscales), protestando de las cesantías verificadas y de la que se ha anunciado.

«Estos acuerdos fueron tomados recientemente en una reunión o asamblea con la asistencia de los delegados de todas las Secciones y Departamentos de la Secretaría de Hacienda y sus dependencias, cuya asamblea se ha declarado en sesión permanente.

«Se hace constar que los delegados pertenecen a los distintos sectores revolucionarios y políticos, y que en consecuencia no tiene cariz partidarista alguno; caso de que el señor Secretario de Hacienda no acceda a las justas demandas de los empleados, se tomarán las medidas que demanden las circunstancias».

Armonías

(Por GUSTAVO E. URRUTIA)

RESONANCIAS

DESPUES de paradas mis «Armonías» de ayer, me favoreció esta amable carta del señor José R. Talavera y Delgado, Presidente Provisional del Frente Unico Nacional Obrero de Cuba, (FUNOC) en que se sirve ofrecerme algunas observaciones a las «Armonías» que tuvieron por subtítulo «El FUNOC».

Aunque bajo el título de «Política Obrera» expuse ayer argumentos que dejan contestada la mayoría de estas objeciones, el asunto brinda tela para mayor comentario y para extendernos a otro género de ideas que con éstas guardan gran semejanza y que como ellas son de palpitante actualidad. Será mañana.

A renglón seguido la carta del Presidente del FUNOC:

Bejucal, Octubre 3 de 1934

Dr. Gustavo E. Urrutia.

Redactor del DIARIO DE LA MARINA.

Habana

Señor:

En su sección «Armonías» del día de hoy, hace usted algunos comentarios sobre el Organismo de Trabajo que el domingo próximo pasado constituimos en esta ciudad que indudablemente llegará a ser la institución proletaria más potente y formidable de la República.

Como quiera que en dicho artículo hace usted una crítica serena sobre algunas de las bases fundamentales por las que se regirá la misma, véome obligado en mi carácter de Presidente Provisional de la misma a explicarle el por qué de nuestra invariable línea de conducta en cuanto a no inmiscuir a la Organización en política alguna.

Si nosotros combatimos precisamente a la Confederación Nacional Obrera de Cuba por ser esta una Institución política, no vamos a caer en el mismo error, pues estamos plenamente convencidos de que esa es precisamente la causa de la lamentable desintegración del proletariado cubano. Nosotros no repudiamos la «política». Lo que hacemos es dejar en libertad de acción a los que la componen para que puedan pertenecer a donde le plazca sin inmiscuir para nada la Entidad, pues no aspiramos al Poder, a lo que aspiramos es a que se nos atienda por los Gobernantes, sean quienes sean, a exigir tanto a ellos como al Capital, mediante una justiciera comprensión, a que se reconozcan todos nuestros derechos de trabajadores y todo esto, claro está, dentro de las leyes del País, sin estridencias absurdas, pero sin cobardías de ninguna especie. Con ello demostramos a la clase Trabajadora de Cuba que no nos guía otro propósito que el bienestar moral y material de la clase proletaria, que es verdaderamente lo que ésta ansía.

En cuanto a las garantías que hemos solicitado del Gobierno son estas a las cuales tenemos derecho: facilidades para nuestro desenvolvimiento colectivo dentro de las leyes vigentes, ya que todo lo haremos dentro de las mismas, pues usted conoce perfectamente que en la inmensa mayoría de las ocasiones las Autoridades (salvo muy raras excepciones) se hacen de la «vista gorda» cuando se enfrentan con los problemas que plantean los enemigos de la tranquilidad y niegan el medio de defensa a las verdaderas organizaciones de masas que precisamente todo lo desarrollan dentro de la ley, lo que indudablemente da lugar a sembrar un hondo pesimismo dentro de las masas que las integran, siendo esta la causa del aprovechamiento de las facciones radicales para mantener al país en estado perenne de agitación y confusionismo. Estas son y no otras las garantías que hemos solicitado, pues personalmente nosotros sabremos hacer respetar nuestras ideas, como trabajadores y como cubanos.

De usted con la mayor consideración y respeto.

José R. Talavera y Delgado,

Presidente Provisional

de la FUNOC

Un tren mató a una niña ayer en Miraflores

Marchaba a excesiva velocidad. Después de arrollarla siguió para La Habana, sin detenerse

PINOS, octubre 4. DIARIO, Habana.—Esta tarde a las cuatro y 30, perdió la vida la menor Gloria Sanabria, de cuatro años de edad, de la raza blanca, natural de Candelaria, vecina de la calle Manhattan y Cisneros Betancourt, al ser arrollada por el tren eléctrico de carga, número 429, en el Paradero Miraflores.

Según manifestaciones del señor Oscar Estrada, testigo presencial del trágico suceso, es culpable del accidente el motorista que marchaba a gran velocidad, al pasar por Miraflores. Dice el señor Estrada, que momentos antes de ocurrir el hecho le hizo señales para que el citado motorista frenara la marcha, lo que no hizo, ni que tampoco detuvo la marcha después de arrolar a la niña, siguiendo su marcha hacia La Habana.

También declaró el vigilante número 980, Ernesto Martí, que él también hizo señales al motorista para que detuviera la marcha, lo que no efectuó.

Recogida la niña, fué trasladada inmediatamente a la Casa de Socorro del Reparto Los Pinos, sita a cuadra y media del lugar del hecho.

La niña presentaba múltiples desgarraduras y lesiones por todo el cuerpo, y fracturados los huesos de las regiones parietal izquierda y frontal, así como el temporal con pérdida de la masa encefálica falleciendo en la mesa de operaciones cuando el personal facultativo iniciaba la cura.

El cuadro que presenciamos allí era altamente conmovedor. El cadáver de la niña se encuentra tendido en casa de una tía en el reparto Miraflores, nombrada Dolores Sanabria.

La niña era huérfana de madre. Su padre, Manuel Sanabria, que es miembro del Ejército, ignora aún la terrible desgracia.

Según manifestó la tía de la pobre niña, ésta iba a despedirse de ella, porque la familia se mudaba hoy de Los Pinos para el Vedado. En aquel momento iba acompañada de un menor de diez años, el que dijo que la velocidad del tren era tal, que no lo vió hasta que lo tenía encima.

Ha causado hondo malestar este suceso, lamentando los vecinos la frecuencia de estos hechos, motivados por la excesiva velocidad de los trenes por este lugar, que siendo la intercesión de dos Repartos, el de Miraflores y Los Pinos, a los que separa la línea del tren, es continuamente transitado por el vecindario de los mismos, y me piden llame la atención de las autoridades para que los eviten. — **Pablo Donato, Jr.** Corresponsal.

LA COMISION DEL TURISMO

Largo tiempo conferenció ayer con el Presidente de la República, el Tesorero de la Comisión del Turismo, señor Raúl León.

La entrevista giró en torno a la reorganización de la Comisión del Turismo, cuya labor comenzará, según informes, de un momento a otro.

UN FALSIFICADOR DE MONEDAS DE PAPEL Y METAL FUE DETENIDO POR MIEMBROS DE LA SECCION DE MORALIZACION SOCIAL DE LA POLICIA TECNICA

Se ocupó en su poder unos quinientos pesos falsos. Se advierte a los comerciantes y al público para que no se dejen sorprender con esa serie de billetes falsos

Manuel Ramón Fernández Gutiérrez, detenido ayer por miembros de la Sección de Moralización Social de la Policía Técnica por falsificar y expender billetes de Banco y monedas del cuño nacional.

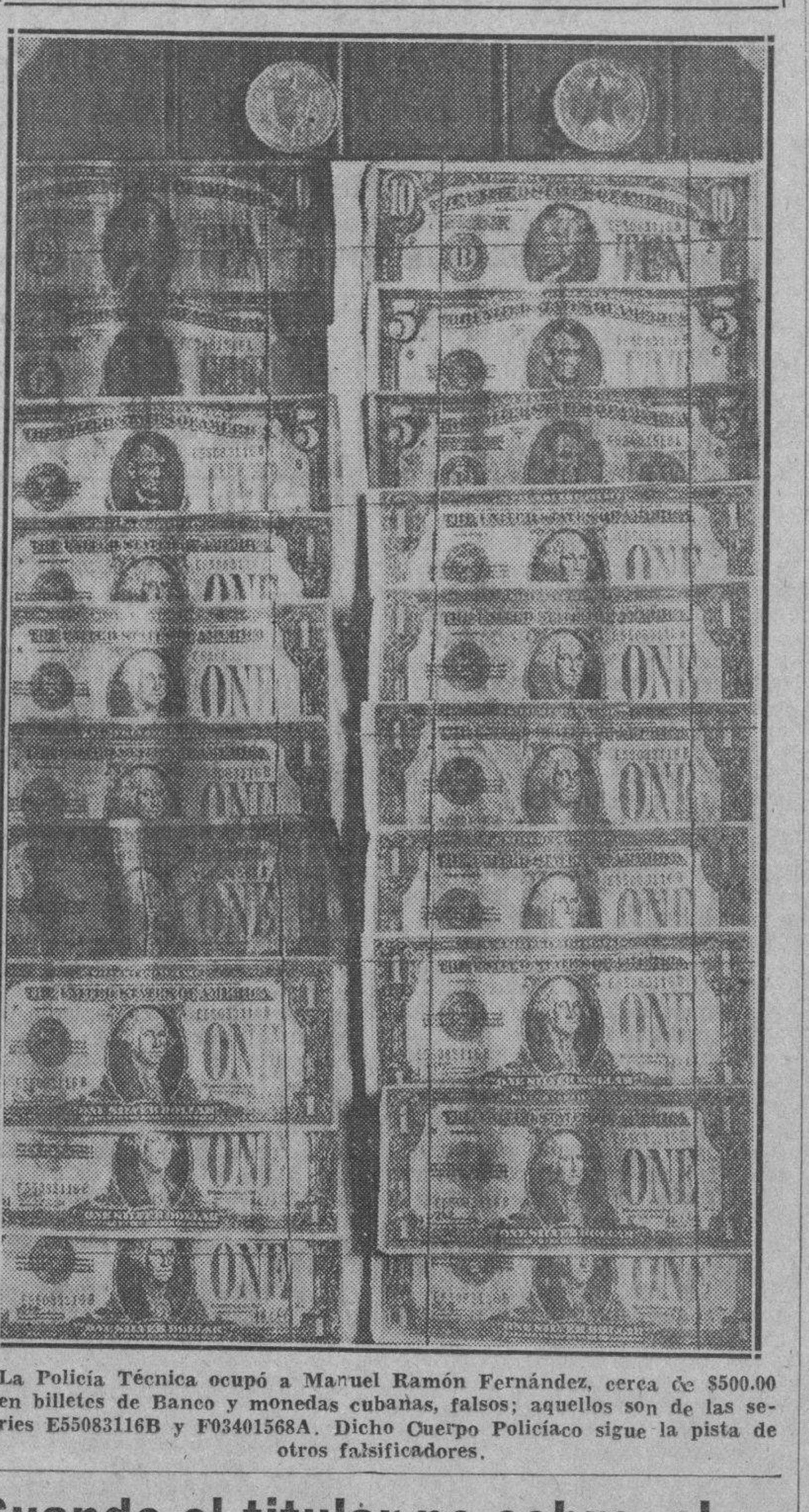

La Policía Técnica ocupó a Manuel Ramón Fernández, cerca de $500.00 en billetes de Banco y monedas cubanas, falsos; aquellos son de las series E55083116B y F03401568A. Dicho Cuerpo Policíaco sigue la pista de otros falsificadores.

El joven Manuel Ramón Fernández Gutiérrez, natural de la Habana, residente en la habitación 5 de la casa calle de Sol 79, fué detenido ayer por el detective Clemente Benítez, perteneciente a la Sección de Moralización Social de la Policía Técnica, que comanda el Subinspector Juan B. Cintas Castro, el cual venía practicando investigaciones alrededor de una importante falsificación de billetes de banco americanos y monedas acuñadas de plata de esa nacionalidad y cubanas, que habían logrado introducir los autores, expendiéndolas, en fabuloso negocio al por mayor, con un precio que dejaba un margen de utilidad del 80 por ciento.

A Fernández Gutiérrez ocupó el detective Benítez un gran depósito de dichos billetes y monedas, que se calcula en 500 pesos, siendo remitido al Vivac y puesto a disposición del Juzgado de Instrucción de la Sección Segunda, al que se dará cuenta con todo lo ocupado y actuado.

La Sección de Moralización Social, continúa practicando investigaciones bajo las instrucciones del Jefe de la Policía Técnica, señor Cayetano Fraga y la dirección del Subinspector Cintas, para capturar a los restantes miembros de la banda que ha logrado engañar al comercio y al pueblo.

A LAS CAMARAS DE COMERCIO

Por este medio, la Policía Técnica advierte a las Cámaras de Comercio de la República y a los comerciantes e industriales, que la mayoría de los billetes ocupados tienen la serie **E-55083116-B** y **F-03401558-A**, de distinto valor, a los efectos de que no se dejen sorprender admitiendo los de esa serie, debiendo dar cuenta inmediatamente a la autoridad correspondiente.

Los ex-alistados de Camagüey están con el Ejército y con el Gobierno, con los que cooperan

No se prestan nunca a cooperar en campañas disolventes ni pretenden obstruccionar la marcha ordenada del Gobierno. Diversos atentados cometidos en el Interior de la República

El Teniente Coronel José M. Pino, jefe del Regimiento «Agramonte», Camagüey, se ha dirigido a la Ayudantía General, en escrito fecha de ayer, dando cuenta de haber recibido una comunicación de la «Hermandad de Ex-militares de Camagüey», transcribiéndole copia de las declaraciones que hiciera la misma, en el sentido de que siendo una agrupación provincial no tiene nexo alguno con otras similares de la República aunque guarda con las demás las mejores relaciones, mientras cada uno se mantenga dentro del programa de cordura y orden que armonicen con las prescripciones del reglamento de aquella Hermandad.

Dice, además, que no se presta nunca a cooperar en campañas disolventes para la familia cubana, o que pretendan obstruccionar la marcha ordenada del Gobierno con el que se encuentra identificada. Finalmente, afirma que está identificada, también, con el Ejército Constitucional y con tal motivo condena cualquier acto contrario a la paz. Firman este escrito el señor Orlando Silva Varona, Presidente, y Obdulio López Rivero, Secretario de Correspondencia.

ESTAN CON EL EJERCITO CONSTITUCIONAL

El propio Teniente Coronel Pino se dirige a la Ayudantía General, transcribiendo un despacho telegráfico que le fuera dirigido por el Jefe del Escuadrón 33 de la Guardia Rural, desde Ciego de Avila, y en el cual informa que una Comisión de ex-alistados encabezada por su presidente, el señor Eduardo Cruz, visitó aquella Capitanía manifestando sus deseos de que hasta el Coronel Batista llegue el acuerdo, tomado por ellos, de que están decididamente al lado del Ejército y del Gobierno. Este acuerdo fué adoptado al tener noticias por la prensa de que su jefe había sido detenido en la Habana acusado de conspirar contra las instituciones. Dicen, además, que la delegación de Ciego de Avila condena esta actitud y reiteran una vez más su apoyo al Gobierno y al Ejército.

ATENTADOS EN ARTEMISA Y MARIEL

El Capitán Jefe del Escuadrón 21 de la Guardia Rural, Reyes Chaple, informó al Cuartel General de la explosión de una bomba en la Colonia Española de Artemisa, que ocasionó desperfectos de poca importancia. También en la carretera del Mariel aparecieron dos postes del tendido eléctrico cortados.

PRETENDEN PROMOVER HUELGA GENERAL

El Capitán Torrente, Jefe del Escuadrón 7, ha informado, desde Cienfuegos, que elementos políticos de la oposición están laborando para promover una huelga general, habiendo tomado medidas para evitarlo. El Capitán Torrente informa, además, que se están ejerciendo violencias contra los conductores de vehículos de tracción animal, por lo que ha ordenado la detención de los culpables.

OTROS ATENTADOS DIVERSOS

El Capitán Maza, desde Santiago de Cuba, dá cuenta de la explosión de un petardo en Pradeyes y San José, en aquella localidad, sin ocasionar daño alguno. El Teniente Coronel Benítez, desde Pinar del Río, informó a la Ayudantía General, de la explosión de un petardo en Puente Elevado, Candelaria; y de la aparición en el parque central de dicho pueblo de un niple, que no explotó.

El Capitán Cruz Vidal informó de la explosión de un petardo en la calle Masó y Sarioles, en Manzanillo, en la esquina que ocupa el tostadero de café «El Aguila de Oro», sin que se registraran desgracias personales ni desperfectos de consideración.

Por distintos jefes de unidades se ha dado cuenta de las siguientes ocurrencias: el Sargento García, desde San Nicolás, de haberse declarado en huelga los obreros del Central «Gómez Mena», habiendo sido detenidos los directores; el Teniente Coronel García Pedrosa, que en Jaruco, San Antonio de Río Blanco, Caraballo y Santa Cruz del Norte han sido cortados alambres del flúido eléctrico y de los teléfonos.

Cuando el titular no cobre, el auxiliar que lo sustituya debe cobrar el sueldo del primero

El sábado, 13, tendrá lugar en el anfiteatro del Hospital Universitario el concierto de la Sociedad Musical. Cita el Comité Pro matrícula gratis a todos los estudiantes pobres

Entre los acuerdos adoptados por el Consejo Universitario celebrado en la sesión efectuada en el día de ayer, figura el de dar traslado al doctor Carlos Finlay, decano de la Facultad de Medicina, a los documentos que remite la señorita Delia Echevarría, la exquisita «Miss Universidad», sobre la constitución de la Sociedad Musical Universitaria, dando al mismo tiempo autorización a la misma para que pueda llevar a cabo, en el anfiteatro del Hospital Universitario, el concierto de inauguración de la entidad que se acaba de constituír.

Tendrá lugar dicho concierto el sábado 13 de los corrientes y promete resultar espléndido, pues la señorita Delia Echevarría, que ha sido electa presidenta de la institución, se encuentra recabando a dichos efectos la cooperación de los elementos más valiosos de nuestro mundo musical.

También habrá en dicha fiesta un lugarcito para la oratoria y para la poesía, anticipándose ya que figurarán al respecto en el programa la propia señorita Echevarría, la señora Muñoz de Quevedo, el doctor J. M. Chacón y Calvo y nuestro querido compañero el gran poeta Ernesto Fernández Arrondo.

Otros de los acuerdos adoptados fueron los de conceder un año de licencia con sueldo al doctor Ramiro Capablanca y Graupera, para que realice estudios en el extranjero sobre la materia de su cátedra y autorizar a los profesores auxiliares para percibir el sueldo de los titulares cuando los sustituyen y éstos no cobran su sueldo como tales.

SUSPENDIDA NUEVAMENTE LA ASAMBLEA

A pesar del anuncio reiterado de que la asamblea universitaria, señalada para el anfiteatro del antiguo hospital «Calixto García», se habría de celebrar con cualquier clase de quórum, ésta fué, en definitiva, suspendida otra vez.

El problema, pues, del transporte, continúa en pie.

UN BAILE EN LA ASOCIACION DE ESTUDIANTES DE DERECHO

Para el sábado, día seis de los corrientes, se encuentra anunciada una fiesta bailable en el local de la Asociación de Estudiantes de Derecho.

Los fondos que se recauden en el mismo serán destinados a los exilados de Santo Domingo.

Se llevará una orquesta y un septeto.

La fiesta promete quedar espléndida.

CITA EL COMITE PRO MATRICULA GRATIS PARA MAÑANA

Hemos recibido la nota del Comité Pro Matrícula Gratis que a continuación transcribimos:

A LOS ESTUDIANTES UNIVERSITARIOS

«Se cita por este medio a todos los estudiantes Universitarios que deseen obtener tarjetas de la Havana Electric, sin limitación de pasajes, para la asamblea que tendrá lugar en el anfiteatro del Hospital Universitario el sábado 6 de octubre a las 10 a. m.

En la misma se proveerá a todo el que asista de una tarjeta de identificación, sin la cual no se podrá comprar la tarjeta de $2.00 para el mes de octubre.—**Comité Pro Matrícula Gratis.**»

EL HOMENAJE AL DOCTOR HOWELL

En el hotel «Bristol» tuvo lugar en la tarde de ayer el almuerzo homenaje al doctor Luís Howell Rivero.

Le fué ofrecido por la Asociación de Ayudantes Graduados de la Universidad, con la cooperación de distinguidos profesores, entre los que se encontraban los doctores J. M. Cadenas, Rector interino de la Universidad de la Habana, y los decanos de las distintas facultades.

Fueron varios los oradores que hicieron uso de la palabra durante el mismo, tales como los doctores Esteban Valdés Castillo, Ernesto Trelles, Ricardo y don Carlos de la Torre y el propio Rector, que hizo el resumen del acto, significando que era un honor para Cuba, no solamente en el orden científico, sino en el moral, que se otorgara al doctor Howell, un graduado de nuestra Universidad, la beca Guggenheim ya que con ello se daba un rotundo mentís en el extranjero a todos aquellos que dudaban del Alma Máter, de sus profesores y sus alumnos.

Una anciana fué asaltada por ladrones

Le sustrajeron cuatro pesos que guardaba en el escaparate, tras de atarla y amordazarla

Un audaz asalto y robo tuvo efecto en las primeras horas de la mañana de ayer en la casa Florencia número 57, realizado por tres individuos que lograron fugarse.

Encontrándose sola en dicha casa su inquilina, la anciana Avelina Alvo Trasanco, natural de España, de 74 años de edad, tocaron a la puerta los tres individuos de referencia, quienes la conminaron a que les abriera, pues eran inspectores de la Secretaría de Sanidad que iban a realizar una inspección, por lo que ella, creyendo fuera cierto, les franqueó la entrada. Una vez dentro, mientras uno de ellos le amarraba ambas muñecas con un alambre, los otros dos le tapaban la cabeza con una toalla, comenzando a maltratarla de obras para que no gritara, por lo que perdió el conocimiento, y al recobrarlo, ya los desconocidos habían desaparecido, tras sustraerle la suma de cuatro pesos que guardaba en el escaparate.

La referida anciana fué asistida en la Casa de Salud de la «Asociación Cubana de Beneficencia» de escoriaciones en ambas muñecas y lesiones de carácter menos grave diseminadas por el rostro y demás partes del cuerpo.

La Policía de la Oncena Estación, que actuó en el hecho, ha comenzado sus investigaciones para conocer quiénes son los autores del hecho y proceder a su detención, dando cuenta con lo actuado en la tarde de ayer, al Juez de Instrucción de la Sección Quinta.

La huelga de la Confederación es de 24 horas

Apoyan a los huelguistas de la Cuban Telephone y de Bahía. Los azucareros pararán 24 horas

LOS delegados del Frente Unico de los Servicios Públicos celebraron una reunión, manteniéndose absoluta reserva sobre los acuerdos tomados. Sin embargo, se ha traslucido que se trató de la actitud mantenida por el Dr. Pina, Secretario del Trabajo, en la entrevista celebrada con el propósito de llegar a una solución favorable a los huelguistas de la Cuban Telephone Company.

El Frente Unico ha significado que está dispuesto a prestar su apoyo a los obreros antiguos de bahía, para que se cumpla la Ley de Inteligencia Obrera del Puerto, y a los telefonistas para que se haga lo propio en torno al Decreto 1902.

Integran el Frente Unico los delegados de las entidades Hermandad Ferroviaria de Cuba, Federación de Plantas Eléctricas, Gas y Agua, Sindicato de Motoristas y Conductores y otros organismos.

LOS OBREROS DE LA INDUSTRIA AZUCARERA IRAN AL PARO

El Comité Ejecutivo del Sindicato Nacional de Obreros de la Industria Azucarera, ha dado cuenta de haber tomado el acuerdo de participar en el paro de 24 horas decretado por la Confederación Nacional Obrera de Cuba en los ingenios y colonias que están afiliados al Sindicato Nacional de la Industria Azucarera.

OTRAS ENTIDADES QUE TIENEN ACORDADA LA HUELGA

Sindicato de Despalilladoras, Sindicato de Anilladoras, Sindicato de Torcedores de la Habana, Unión de Obreros del Transporte de Carga, Sindicato de Obreros de la Aguja, Sindicato Textil, Sindicato Fabril, Sindicato de Zapateros, Sindicato de la Industria del Muelle, Pintores, Cartoneros, Ramo de Construcción, Sindicatos y Secciones sindicales afiliadas a las Federaciones Sindicales Regionales de las provincias, Sindicatos afiliados a la Federación Obrera de Bahía de la Habana, los obreros metalúrgicos, y otras entidades, especialmente las que mantienen afinidad política con la Confederación Nacional Obrera de Cuba.

LA SIRVIENTA DE LA CASA OQUENDO 18 MURIO AL SER ELECTROCUTADA

En la mañana de ayer se le practicó la autopsia al cadáver de la doméstica «Chiquitica», cuyo cadáver fué encontrado en la azotea de la casa colindante a su domicilio, Oquendo, 18, donde prestaba sus servicios y de cuyo hecho dimos cuenta ampliamente en nuestra anterior edición.

Pudieron comprobar los forenses, que la joven falleció electrocutada, al caerse en la azotea y tener contacto con los alambres de alta tensión que están situados en la misma.

Una vez realizada dicha diligencia, fué identificada por sus familiares. Se nombraba Maximina Marcela Leal y Díaz y contaba 13 años de edad.

PALACIO

EL SUBSECRETARIO DEL COMERCIO

El Sr. Carlos M. Peláez estuvo ayer en Palacio con objeto de hacer llegar al Presidente de la República su gratitud por haberle designado Sub Secretario del Comercio.

Dijo el nuevo funcionario que el Secretario del Ramo, doctor Santos Jiménez, había ratificado en sus puestos al Jefe de Marcas y Patentes, doctor Barroso y al Director de Comercio, doctor Rodríguez Pintado.

EL SUBPUERTO DE PRESTON

El Gobernador interino de Oriente, doctor Angel Pérez André, estuvo en Palacio con objeto de gestionar del Presidente de la República, la apertura del Subpuerto de Preston.

Dijo el Gobernador interino de Oriente, que la apertura del Subpuerto de Preston reportará incalculables beneficios a la región, y grandes provechos a los obreros, debido a las exportaciones de azúcares del Central Preston.

AUDIENCIAS

El Presidente recibió en audiencia a los señores Rafael Gutiérrez y Ramón López.

El Consejero de Estado doctor Guillermo Belt, el Fiscal del Tribunal Supremo doctor Miguel Suárez y el doctor Laredo Brú, con una comisión de villareños visitaron también al Presidente.

EL AYUDANTE MENENDEZ

El Comandante Menéndez, Ayudante del Presidente de la República, ha recibido el encargo de pasar en comisión al Servicio de la Secretaría de Hacienda, para la vigilancia de los embarques de alcoholes.

Continuará desempeñando, sin embargo, el Comandante Jiménez, su plaza de Ayudante Presidencial.

CONFLICTO DE ORDEN PUBLICO EN GUINES

La cesantía del doctor Rodríguez Arias como director del Hospital Civil de Güines, puede crear un verdadero conflicto de orden público. A la salida del doctor Arias, siguieron, espontáneamente, la del doctor Cruz, enfermeras y demás empleados del Hospital, alegando que el nombrado como director no reune las condiciones técnicas para el cargo. Es decir, la parte sur de la provincia de La Habana con sus términos municipales correspondientes, abandonada a la buena de Dios.

Sabe esto el Secretario de Sanidad doctor Lorié?

LAS IMPORTACIONES DE REFINADO HAN AUMENTADO

NUEVA YORK, octubre 4. (AP).—Las exportaciones de azúcar refinado por los Estados Unidos, durante el mes de agosto, experimentaron un alza considerable, saliendo un total de 9,899 toneladas largas contra 4,606 en igual período del año anterior, según informes que poseen los corredores azucareros, Lamborn and Co.

Las exportaciones salieron hacia cuarenta países diferentes.

Sobre Cuarentenas y el Cáncer, estudiarán en el extranjero los doctores Roldán y Arnoldson

Por Decreto Presidencial fueron nombrados ayer altos Jefes de la Secretaría de Sanidad. Sin ser médicos, dos individuos desempeñan esas plazas en Palma Soriano

Varios Decretos sancionó ayer el Coronel Mendieta, Presidente de la República, a propuesta del Secretario de Sanidad y Beneficencia, doctor Rafael Lorié, por los cuales declaró cesantes a altos jefes del Departamento y nombró sus sustitutos.

Nombrando a los señores Ramón López Negrón, Jefe de 3ra. Clase encargado del Material de la Dirección de Beneficencia, con el haber anual de $2.100.00; y Eduardo Villiers y Suárez Jefe del Negociado de Personal, Bienes y Cuentas de la Dirección de Beneficencia con el haber anual de $2.400.00; aceptando la renuncia al señor Enrique Fontova Domínguez, como Jefe de Personal, Bienes y Cuentas de la propia Dirección; aceptando la renuncia al doctor Santiago Verdeja y Sardiñas, del cargo de Jefe de 6a. clase del Negociado de Menores de la Dirección de Beneficencia; nombrando al señor Manuel Pérez Figueredo, Jefe de 6a. clase del Negociado de Menores, con $1.500.00 anuales; nombrando al señor Julio Ferrer Nodal, Jefe de 3a clase encargado del Material de la Dirección de Sanidad, con $2.100.00 anuales.

A ESTUDIAR AL EXTRANJERO

También por Decreto Presidencial a propuesta del Secretario de Sanidad, fueron designados—sin gasto alguno para el Estado— los doctores Alfredo Domínguez Roldán, Médico Primero del Puerto de la Habana, para que por un período de treinta días estudie en la ciudad de Nueva York, Estados Unidos de Norte América, las organizaciones y sistemas de cuarentenas; y al doctor Carlos Arnoldson y Serpa, para que como Delegado de la Secretaría de Sanidad y Beneficencia en su viaje por distintos países de Europa visite los Institutos, Clínicas y Hospitales e informe sobre los estudios hechos para el tratamiento y curación del cáncer.

NO EMPLEARAN LA HARINA DE YUCA

El Director interino de Sanidad, doctor Taboada, ha pasado una Circular a todos los Jefes locales de la República informándoles que por Decreto-Ley había sido derogado el Decreto Presidencial de la época del Tirano por el que se obligaba la elaboración del pan mezclado con determinada cantidad de harina de yuca.

UN LEPROSO EN UN VIVAC

El Secretario de Sanidad recibió un telegrama del Alcalde de facto de Chambas, señor Juan Lamadrid, informando que el pueblo se muestra indignado por el hecho de encontrarse en el Vivac y Cárcel de la localidad desde hace tres días, un leproso, por lo que solicita su inmediato traslado al Lazareto del Rincón y se proceda desinfectar convenientemente el local que ocupa en aquel penal. Termina diciendo el señor Lamadrid, que el Jefe Local de Sanidad desconoce el caso.

Las autoridades sanitarias han dispuesto el traslado del recluso leproso.

4.743 PACIENTES INSCRIPTOS.

En el Dispensario de la Liga Nacional contra la Tuberculosis Infantil, que dirige el doctor Carlos Hernández Miyares, había inscriptos hasta el treinta del pasado mes, 4.743 pacientes. Durante dicho mes fueron examinados por primeras vez 49 casos nuevos; se consultaron 203; se aplicaron 893 inyecciones endovenosas e intra-musculares; 66 pruebas del Mentoux; 24 placas radiográficas; 28 fluoroscopías, 15 exámenes de laboratorios y se despacharon 310 recetas.

NO SON MEDICOS

Investigada la denuncia formulada hace días por el doctor Esteban L. Picazo Rivas, Presidente del Colegio Médico de Palma Soriano, se ha comprobado en todas sus partes, pues los señores Abdon Clavijo Betancourt y José García Ayo, que fungen como Inspectores Médicos en la localidad, no son tales profesionales pues carecen de título universitario.

Es casi seguro que ambos individuos sean declarados cesantes de hoy a mañana, nombrándose en su lugar a dos médicos del Término.

M.E.C.D. 2016

DOS CRITERIOS, PRACTICAMENTE ANTAGONICOS, SE DEBATEN EN EL SENO DEL CONSEJO DE ESTADO

"Espero ocupen sus plazas los antiguos empleados de la Cuban Telephone Company", Dr. R. Pina

No serán provocados por la Empresa para sustituirlos por otros. Después de un extenso cambio de impresiones con las partes en pugna, parece ha de solucionarse lo de bahía

Hablando con los periodistas el doctor Rogelio Pina, Secretario del Trabajo, declaró, en relación con la negativa de los empleados y obreros en huelga de la Cuban Telephone Co., mandados a reponer (en número de 209) por Decreto-Ley reciente, lo siguiente:

«Espero que todos los empleados mandados a reponer en la Cuban Telephone Company contribuirán al cumplimiento del Decreto-Ley, ocupando sus puestos en la seguridad de que la Empresa no ha de ponerles obstáculos de ninguna clase.

«Son inciertos los rumores circulantes de que la Cuban Telephone ha de aceptarlos y luego, por cualquier nimiedad, instruírles expediente de separación, pues si ésto ocurriese yo llamaría al Administrador de la Empresa y le haría cumplir el Decreto».

POSIBLE SOLUCION AL PROBLEMA DE BAHIA

Durante más de tres horas estuvo reunido el Dr. Pina, Secretario del Trabajo, con los abogados Portocarrero y Bonachea, representantes, respectivamente, de los antiguos y modernos obreros de los muelles de la Habana.

Se siente optimista el Jefe del Trabajo de la República en cuanto a la posibilidad legal para solucionar este viejo conflicto, pues las partes en pugna —declaró el doctor Pina— han depositado su confianza en él, quien inmediatamente comenzará a estudiar el expediente y resolverlo lo antes posible.

EL CASO DE LOS TEN-CENTS

En el Juzgado Correccional de la Sección Segunda fué suspendido nuevamente ayer por la mañana el juicio que se sigue al Administrador de los establecimientos denominados Ten-Cents en causa seguida por la Secretaría del Trabajo por desobediencia en el cumplimiento de la Resolución que ordenó, hace meses, la reposición de las muchachas que fueron separadas por dicha compañía.

Motivó la suspensión del juicio el haber presentado el representante del Sr. Stewart, Administrador de los Ten-Cents, un certificado médico acreditativo de encontrarse enfermo, lo cual ha ordenado comprobar por medio de sus Forenses.

Representó la Secretaría del Trabajo en el momento del juicio el Director del Ramo, Dr. Armando Loret de Mola.

FELICITADO EL SR. CORRONS CANALEJOS

Con motivo de celebrar su onomástico ayer, el señor Francisco Corrons Canalejos, alto empleado de la Secretaría del Trabajo, muy querido de sus compañeros, recibió sinceras demostraciones de afecto, siendo felicitado por todos los jefes y empleados.

REGRESA UN INSPECTOR DELEGADO

Ayer regresó a la Habana, procedente de la provincia de Santa Clara, el Inspector-Delegado de la Secretaría del Trabajo, señor Salvador Alvareda, después de haber intervenido en distintos asuntos relacionados con los problemas sociales existentes en aquella región.

DESCUENTOS PARA LA MATERNIDAD OBRERA

Próximamente dirigirá una Circular la señorita Coralia Paneque, Jefe del Negociado de Inspección de Mujeres y Menores de la Secretaría del Trabajo, a todos los comerciantes e industriales, talleres, etc., donde trabajan mujeres, notificando a los Administradores la obligación en que están de hacer los descuentos para el Fondo de la Maternidad Obrera, de acuerdo con lo que dispone el artículo XII del Decreto-Ley número 152, ingresando las cantidades que se recauden por tal concepto en las Zonas Fiscales con destino a la Caja de Maternidad Obrera.

PROTESTA OBRERA

Los obreros Higinio González Pérez, Francisco y Victoriano Benítez y Ramón Albuerne Caballero, han protestado ante la Secretaría del Trabajo de la demora que sufren sus expedientes de jubilación que tienen presentados desde hace un año en las oficinas del Directorio Marítimo.

Columna Editorial

La situación de los Propietarios de casas arrendadas al Estado

CON motivo de nuestro editorial del veintisiete del pasado mes, titulado «Una amenaza para el Estado por la morosidad en los pagos», hemos recibido varias cartas, unas de propietarios y otras de comerciantes, que nos inducen a insistir en el asunto de que trataba, el cual nos pareció importante, pero lo es más de lo que suponíamos.

Aquellos de nuestros comunicantes que son propietarios de casas ocupadas por escuelas públicas, ratifican la noticia que teníamos respecto a la lluvia de demandas de desahucio que se le viene encima al Estado por atraso en el pago de alquileres, y, a la vez, nos informan de otras cosas reveladoras de que ciertamente la situación en que se hallan resulta intolerable.

Por su parte aquellos otros que son propietarios de casas ocupadas por oficinas de Correo, Juzgados, Zonas Fiscales, etc., nos hacen saber que poco más o menos vienen padeciendo desde la dictadura la misma situación que sus colegas los propietarios de casas destinadas a escuelas públicas, y que también están en actitud de pedir el desalojo de sus fincas, lo cual alguno ha hecho ya.

A su vez los comerciantes que nos escriben y que son o han sido proveedores del Estado, exponen en sus lastimeras cartas la desesperante situación que confrontan por la morosidad en el pago de suministros, y nos piden que aboguemos por que se les abonen los atrasos o siquiera se les conceda la facultad de ir compensando con ellos los impuestos, lo cual, en más de una ocasión, hemos indicado que debía hacerse con carácter general, esto es, comprendiendo a todos los acreedores por cualquier concepto.

Los propietarios de casas-escuelas nos informan que, aparte de lo atrasado y como si fuese poco ello para justificar sus quejas, y aparte, también los reajustes en los alquileres, que fueron hechos por decisión unilateral y en desmedro del valor de la propiedad durante la dictadura, pero con cierta equidad, se encuentran con que en los tres meses de este nuevo ejercicio económico no han podido cobrar ni uno de renta, exigiéndoseles, en cambio, que realicen obras en sus fincas, como si no tuviesen de sobra con buscar dinero para el pago de contribución y agua y que para colmo, se les ha impuesto una rebaja de renta en forma inequitativa, porque no se ajustó a un tanto por ciento determinado e igual para todos, según la norma seguida en el pasado régimen, sino que la Junta de Educación dispuso lo que quiso en cada caso, revolucionariamente...

El inexplicable atraso en el pago de los tres meses del actual ejercicio económico parece tener carácter general, y por lo que respecta a la rebaja de alquileres, no sabemos si ha sido hecha también a todos los propietarios de casas ocupadas por el Estado, o simplemente a los de aquellas en que están instaladas escuelas públicas. Pero como quiera que sea, con lo uno y lo otro se justifica más de lo que ya lo estaba, y era mucho, el malestar de los que sufren esto y lo que sin duda entraña mayor importancia, se contrarresta el posible impulso que lógica y naturalmente debe empezar pronto en el valor de la propiedad, merced al gradual mejoramiento económico que está operándose con el alza del precio del azúcar, efecto de la cuota que nos reservaron los Estados Unidos y de la rebaja del arancel, obtenida ésta por el nuevo Tratado de Reciprocidad.

Atendiendo al verdadero interés del Estado, el Gobierno debía hacer todo lo posible por sacar a la propiedad de la crisis en que está y que las medidas de la dictadura agravaron, y no debía, por lo tanto, imponer reducciones, y menos arbitrarias, en las rentas de las que utiliza, porque con ello da una funesta pauta a los particulares y la deprime en su valor. En cuanto la morosidad en los pagos, tiene que tener en cuenta que obra en el mismo sentido deprimente y además desmoralizador, porque ofrece pernicioso ejemplo a los inquilinos, aunque ciertamente y por desgracia, van siendo pocos los que lo necesiten para entramparse con el casero, quien, en cambio, no puede entramparse a su vez con el Fisco, sin verse apremiado y expuesto a un embargo. El Estado, y por él sus órganos, tiene que sacar, para su propio bien, a la propiedad de la situación en que yace a causa, en gran parte, de la acción que contra ella y contra todo ejerció absurda e inicuamente la dictadura.

Lo que pasa con los propietarios de casas ocupadas por el Estado y con los proveedores del mismo, es más irritante por el hecho de que mientras no les pagan los atrasos y encima va engordándose la deuda, se hace mayor cada día la burocracia y se aumentan sueldos, sin parar mientes en los compromisos que hay pendientes, como si desatenderlos no fuese provocar problemas de superlativa importancia y probable grave trascendencia. Suprimir las expensas inútiles del Erario para poder cubrir en forma equitativa las obligaciones exigibles y que, con descrédito, se hallan postergadas. He ahí la política a seguir en el manejo de los recursos de que se dispone o vaya disponiéndose. Practicar otra equivale a eternizar el régimen de trampa que creo la dictadura y a concitar conflictos de muy difícil o imposible solución. Lo demuestra el que se asoma con la anunciada lluvia de desahucios. Y nos parece bien serio, si todavía hay jueces como el famoso de Berlín y siempre que se cumplan las órdenes de lanzamiento que dicten. Aunque impedirlo sería, a la postre, empeorar la situación...

POR DECRETO FUERON CESANTEADOS ALTOS JEFES DEL TRABAJO

Dos altos jefes de la Secretaría del Trabajo fueron declarados cesantes ayer, por Decreto Presidencial, y posiblemente hoy, si lo firma el coronel Mendieta, lo será otro más.

Son los cesanteados los señores José Tranquilino Peláez, segundo jefe de los Inspectores, nombrándose en su lugar al señor Ricardo Gálvez; y Eduardo Prince Jaén, Delegado del Negociado de Cultura y Acción Social, nombrándose en su lugar al señor Luis Felipe Lisaso.

HUELGA

Los obreros de las fincas azucareras del central «Gómez Mena», ubicado en Güines, se han declarado en huelga, alegando que perciben un exigue jornal, pidiendo aumento.

Con tal motivo, el Jefe del Puesto Militar de San Nicolás, detuvo a los directores y agitadores del movimiento, remitiéndolos al Castillo del Príncipe, a disposición del Tribunal de Urgencia, al que se le ha remitido la documentación ocupada.

Referendum sobre la Zona Franca en la Perla del Sur

Se consulta la opinión en cuanto a la actitud que se asumirá ante la negativa

CIENFUEGOS, octubre 4.—DIARIO. Habana.—Las declaraciones del Secretario de Hacienda negando los derechos que le asisten a Cienfuegos para que le sea concedida la Zona Franca—pretextando que el Gobierno quiere hacer estudios sobre el resultado de la Zona en Matanzas,—han causado hondo disgusto y vibrantes protestas de la población A tal extremo que anoche se reunió el Comité Gestor Pró-Mejoras de nuestro puerto, acordando abrir un referendum entre todas las instituciones y organizaciones obreras y demás entidades locales, a fin de determinar la actitud que deberá asumirse frente a ese despojo que quiere hacérsele a Cienfuegos, que cuenta con uno de los mejores puertos, litoral marítimo y posición geográfica en relación con otros de nuestra Isla.

De antemano sabemos que se acardará asumir una actitud firme y viril frente a los intereses que nos consta se mueven al objeto de acaparar las actividades mercantiles, industrias y agrícolas de la República, con grave detrimento de nuestra ciudad y puerto, que contribuyen hoy con una de las mayores cantidades a la Provincia y al Estado, sin recibir no más que pequeñas ventajas en obras de beneficio público.

Cienfuegos lleva a cabo la construcción de la carretera a Ranchuelo, con dinero recaudado por su Acueducto, mientras otros pueblos son ayudados por el Estado. Nuestra ciudad hace muchos años que no recibe ningún beneficio determinando ese abandono la creciente pobreza de nuestras industrias y comercio, que llegarían a desaparecer al faltarle esos medios de defensa que están obligados a prestarles los dirigentes de la nación.

Cienfuegos espera y confía en que el Gobierno revolucionario sabrá reivindicarlo en los justos y legítimos derechos que reclama, concediéndole las obras de mejoramiento que gestiona por medio de sus fuerzas vivas.

Obdulio A. García, Corresponsal.

Continúa el sabotage en el telégrafo

El Sr. José Costa Francés será nombrado Director de Correos. En su lugar irá José Collado

Continúan en el interior de la República los actos de sabotage contra los hilos telegráficos del Gobierno. Ayer se nos informó en la Secretaría de Comunicaciones que entre el central «América» y «Palma Soriano», habían sido derribados varios postes del telégrafo, quedando por lo tanto sin comunicación telegráfica tanto dicho central como Palma. Ya han salido obreros para dicho lugar, a fin de reparar las averías.

La situación de Guantánamo sigue igual o peor cada día. Las oficinas intermedias, así como la de Santiago de Cuba, se niegan a enviar correspondencia ni recibirla, e igualmente en cuanto al servicio de Telégrafos, que se encuentra interrumpido, manteniéndose comunicación con dicha ciudad por medio de la Estación de Radio.

PROBABLEMENTE SE REVOQUE LA CLAUSURA DE VARIAS ESTACIONES RADIOEMISORAS

De acuerdo con instrucciones recibidas del Jefe de la Policía Nacional, teniente coronel Pedraza, su Ayudante, capitán Bernardo García, recibirá hoy, a las diez de la mañana, a los propietarios de las estaciones de radio, CMQ, CMX, CMU, CMBX, COR y CMCA, que han sido clausuradas últimamente, a fin de celebrar un amplio cambio de impresiones.

Existe la creencia de que la disposición de clausura será revocada, pudiendo, por lo tanto, dichas estaciones volver a funcionar normalmente.

El expediente de desecación de la Ciénaga

MATANZAS, octubre 4. DIARIO, Habana.—El Delegado Provincial de la Asociación Cooperativa Nacional de Agricultores, dirigió esta tarde el siguiente telegrama al coronel Mendieta:

«Las asociaciones obreras que suscriben ruegan a usted y a su Gobierno la urgente aprobación del expediente de desecación de la Ciénaga de Zapta, solicitada hace cuatro años por la Compañía Agrícola Industrial «San Buenaventura», que tiene terminada su tramitación favorable, encontrándose desde hace dos años en la Secretaría de Obras Públicas en espera de ser presentado a la aprobación del Jefe del Estado. Urgen estas obras y la construcción de 200 kilómetros de carretera que también tiene solicitada, para dar trabajo a los campesinos y obreros que vienen pasando hambre. Estas obras las realizará la Compañía sin costo alguno para el Estado, por contar con el capital necesario.—Atentamente, Asociación Cooperativa Nacional de Agricultores, Delegación de la Provincia de Matanzas; Cámara Nacional de Comerciantes e Industriales, Delegación de Matanzas; Gremio de Estibadores y Jornaleros; Gremio de Obreros Panaderos de Matanzas y cuarenta firmas de sociedades de obreros y campsinos».—**Lovio**, Corresponsal.

VIVA LA LIBERTAD

por Mariano Miguel

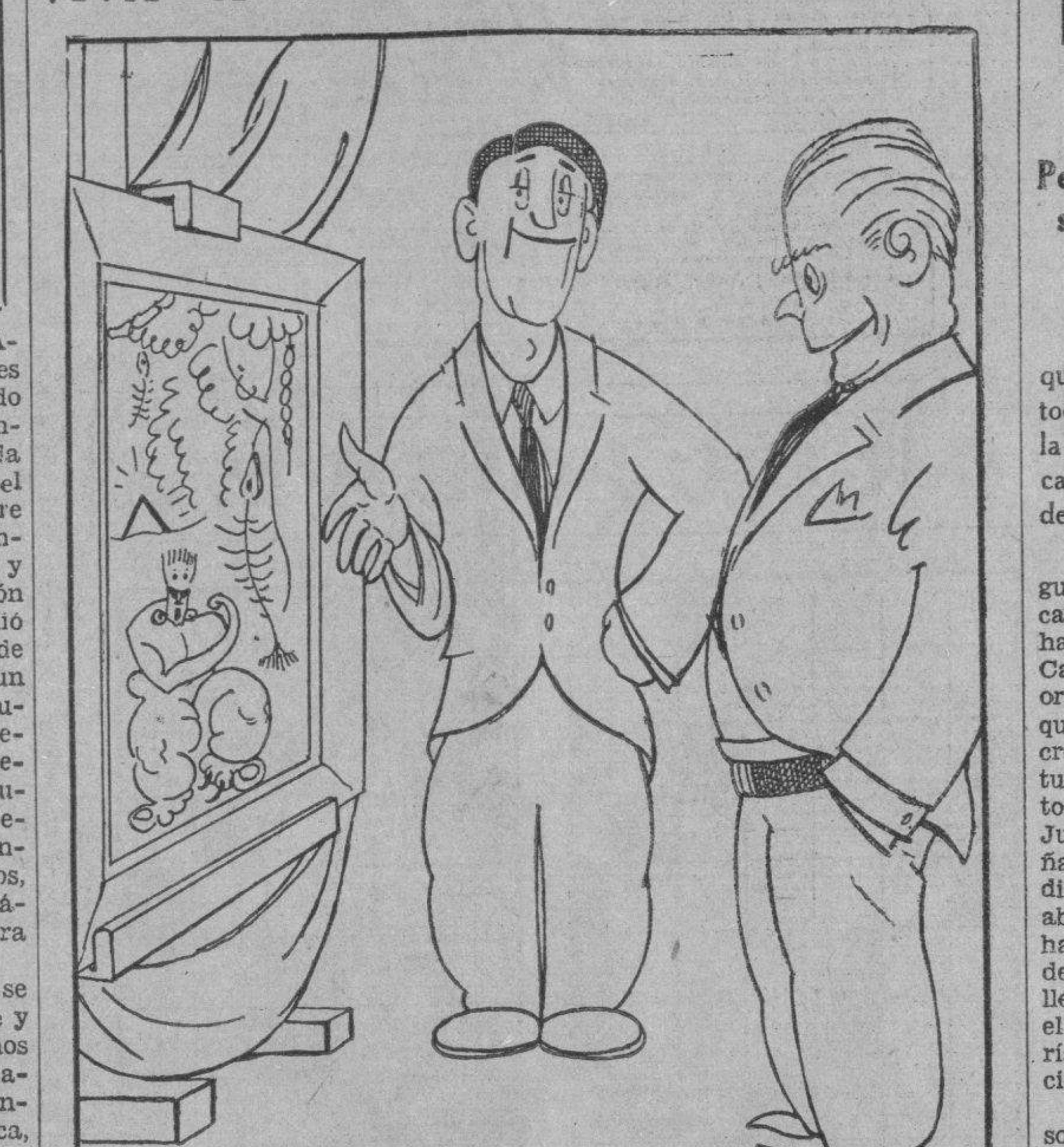

—¿Y este cuadro?
—Es la obra de un pintor libre...
—¿Sí? Pues no debiera de estarlo.

Una exposición de Detallistas de Peletería

Se dirigen al Secretario del Trabajo en relación con la inscripción de los Convenios

En el escrito que a continuación reproducimos, la Asociación Nacional de Detallistas de Peletería, pide al Secretario del Trabajo que se amplíe el plazo concedido por el Decreto-ley 446 para la inscripción de los pactos o convenios de trabajo a treinta días más.

El escrito de referencia dice así:

«Habana, 3 de octubre de 1934.
«Sr. Secretario del Trabajo.
«Habana.

«Señor: Considerando insuficiente el plazo de treinta días concedido por el Decreto-ley 446 en su artículo XII para que los patronos o representantes de las organizaciones conjunta o separadamente presenten en la Oficina correspondiente de la Secretaría del Trabajo y en la forma ya fijada en los artículos IV y V del expresado Decreto los convenios que tengan celebrados hasta la fecha de su promulgación, venimos por el presente medio a solicitar de usted que se conceda un nuevo plazo de treinta días, a fin de que la citada disposición pueda ser cumplida.

«La poca difusión que fuera de la Gaceta ha tenido la expresada disposición y la lentitud con que se viene procediendo en la Secretaría a su digno cargo para recibir las certificaciones dispuestas por el artículo IV, toda vez que es necesario manuscribir un extenso recibo para cada un contribuyente que presenta su certificación, ha hecho imposible el cumplimiento del precitado Decreto 446 dentro del plazo señalado, y son motivos justos que nosotros invocamos para pedir a usted, como por este medio lo hacemos, que tenga a bien disponer la ampliación del plazo concedido y que vencerá mañana, a treinta días más.

«En la confianza de ser atendidos, le anticipamos las gracias y aprovechamos esta oportunidad para repetirnos de usted siempre attos. s. s.—(o.) Constantino Cruz, Presidente». (Firmado): **Constantino Cruz**, Presidente».

El problema de Chicola quedó ya solucionado

Se le considera solamente como embarcadero no como subpuerto. Los obreros se beneficiarán

El problema del embarcadero de Chicola o Melilla, ha sido resuelto por la Secretaría de Hacienda.

Estima la Secretaría de Hacienda que Chicola puede seguir funcionando como siempre, puesto que no se considera como subpuerto, sino como un embarcadero, de donde se toma el azúcar por medio de lanchas que conducen los cargamentos a Caibarién, para ser embarcados por este puerto.

Se considera que con esta Resolución se beneficia grandemente al obrero, puesto que se realizan cuatro tipos de trabajos en lugar de dos, es decir: estibas en el tren, lanchas, muelles y vapor.

Se advierte también que por el puerto de Nuevitas sólo se efectuarían dos manipulaciones obreras y que el costo de embarque es más caro por los derechos de fletes de ferrocarril.

ENTUSIASTA RECEPCION AL COMANDANTE FRANCO GRANERO, COMISIONADO DEL PRESIDENTE DE LA REPUBLICA

CAIBARIEN, oct. 4. DIARIO. Habana.—Esta tarde, a las seis, desembarcaron por el muelle de la Empresa Suárez, el Comandante Franco Granero y el doctor José E. Bringuier, los que, cumpliendo una misión encomendada por el Presidente de la República, visitaron el embarcadero Chicola, a fin de investigar la situación marítima. Con dichos comisionados llegaron varias personalidades de Falla y un grupo de señoras y señoritas. Cuando arribó el vapor que los conducía, una ola humana recibió a los visitantes, en correcta manifestación, la que se dirigió, escoltándolos, al Hotel «Comercio», desde uno de cuyos balcones hablaron el doctor Manuel Suárez, el Alcalde Municipal, señor Roberto López; y el Comandante Franco Granero. Este último, de manera elocuente, explicó la misión delicada que se le había confiado, prometiendo que su informe al Presidente de la República sería estrictamente justiciero. A la vez elogió la cordura demostrada durante el paro por el pueblo de Caibarién, siempre gentil, como lo demostraba con el recibimiento que se les hizo. Se refirió, también, a las virtudes del Coronel Mendieta y al deseo que tiene siempre de mejorar la vida de sus conciudadanos. Por tanto, pidió que todos cooperasen con él.

Al referirse al Coronel Batista, dijo que ni éste ni su Ejército abrigaban la menor idea dictatorial. «El Ejército—dijo—desea que vuelva la normalidad para reintegrarse a sus cuarteles».

A las ocho de la noche de hoy, los comisionados asistieron a un banquete que se les ofreció en el Hotel «Comercio». A las nueve p. m. será ofrecido a todos los visitantes un grandioso baile en la Colonia Española.—**Martínez Illa**, Corresponsal.

"REVOLUCION FALSEADA"

Este es el título que ha dado a su magnífica obra de evolución cubana el prestigioso ex Fiscal del Tribunal Supremo de Justicia, doctor Roque Garrigó. En ella expone de manera clara y terminante las razones que lo impulsaron a depositar su voto en favor de la mayoría de los empleados de la empresa «Cuban Telephone Company», conflicto en el cual, con la sanción del Consejo de Estado, la expresada compañía, a propuesta del Secretario del Trabajo, doctor Pina, se obligó a aceptar a la casi totalidad de sus empleados en huelga, excepción hecha de los «indeseables», tanto por la empresa como por sus antiguos compañeros que habían sufrido vejámenes por radio, por la prensa, ataques dinamiteros a sus hogares, amenazas, etc., y también por la compañía, la cual ha perdido más de medio millón de pesos en esa lucha.

Estamos seguros de que la obra del doctor Garrigó será leída por todos y cada uno de los empleados actuales de la Cuban Telephone Co., quienes encontrarán, verídicamente expuesto, su problema.

Y ya que hablamos de la obra del doctor Garrigó, agregaremos que según noticias recibidas de la alta dirección de la empresa, más de cuarenta de los huelguistas considerados «indeseables» han regresado a ocupar sus puestos en la compañía y seguramente para mañana, harán acto de presencia, ocupando sus puestos, un núcleo mayor. Esos empleados son recibidos, tanto por sus antiguos compañeros como por la compañía, con verdadero cariño y afecto, prevaleciendo entre ellos la cubanísima frase de «¡Aquí no ha pasado nada, caballeros!»

AUN QUEDAN EN LA ISLA 35,597 PALUDICOS Y 293 DE FIEBRE TIFOIDEA

Hasta el día 30 del pasado mes había en la República 35,597 casos de paludismo y 293 de fiebre tifoidea, advirtiéndose una disminución entre los primeros de 57 y un aumento entre los segundos de 27.

La provincia de Oriente continúa siendo la más atacada por el paludismo con casi veinte mil casos; y la de Santa Clara en fiebre tifoidea, con 147 pacientes, siguiéndole en orden la Habana, con 57 enfermos.

Para todos esos lugares continuamente el Negociado de Material de la Dirección de Sanidad está remitiendo las cantidades necesarias de medicinas.

LOS NOTARIOS DEL INTERIOR VIENEN A PEDIR QUE SE LES PAGUE SUS HONORARIOS

El próximo sábado, día 6, llegarán a la Habana, con objeto de visitar al Presidente de la República y los Secretarios de Gobernación y Hacienda, respectivamente, las comisiones de Notarios que vienen de las distintas provincias a gestionar ante las autoridades gubernamentales antes citadas el pago de sus honorarios devengados con motivo de las eleccione scelebradas en primero de noviembre de 1932, y en el propio día se proponen visitar al coronel Mendieta y a los citados Secretarios de Despacho.

En sesión privada continuaron tratando ayer los Consejeros sobre las medidas de urgencia a tomar para la restauración de la normalidad

Persiste la falta de un voto para que pueda recaer acuerdo sobre el particular. Nueve consejeros reconocen la necesidad de aplicar sanas medidas. Censurada la actuación del Censo

Tras de discutir ampliamente una ponencia del doctor Laredo Brú, que modificaba el artículo I del decreto-ley 3067 y de darse lectura a todos los asuntos relacionados con el mutualismo, sin llegar a entrar en la discusión de dichos particulares, el Consejo de Estado entró en un cambio de impresiones secreto, abandonando por consiguiente el Salón de Conferencias los taquígrafos.

No obstante la reserva que se guardó oficialmente sobre dicho cambio de impresiones, el repórter ha logrado saber que el doctor don Carlos de la Torre impuso a dicho organismo de las manifestaciones que había hecho al Consejo de Secretarios sobre la entrevista que sostuvieran recientemente con el doctor Raúl de Cárdenas, Secretario de Justicia, repitiendo, después de señalar las razones que expusieron los diversos Secretarios de Despacho en abono de la teoría que últimamente han venido sustentando, sus palabras de que no daba la seguridad de que llegase a triunfar dicho criterio en el Consejo de Estado, pero que sería objeto de ulteriores consideraciones.

A continuación se volvió a girar sobre los tópicos a que hemos aludido en anteriores ocasiones, con motivo de otros cambios de impresiones habidos en el citado cuerpo consultivo, y aunque predominó la tesis de que es necesario tomar las medidas de urgencia que se vienen aconsejando—reforma de la Carta Fundamental con el objeto de suspender la inamovilidad del Poder Judicial, temporalmente, para que el Gobierno pueda distribuir los magistrados y jueces de acuerdo con las conveniencias de la Nación, con su secuela de formación de tribunales especiales, integrados por personas libremente electas por el Presidente—no se pudo llegar tampoco a tomar acuerdo alguno, ya que de los quince consejeros que integran el citado organismo, uno se encuentra enfermo, el doctor Ricardo Dolz; dos en uso de licencia, los doctores Lamar y Cué; existe una curul vacante, la del doctor Rafael Santos Jiménez, y dos más, los señores Miguel A. Coyula y Gustavo E. Urrutia, son opuestos a que se tomen las citadas determinaciones, quedando, por lo tanto, solamente nueve votos a favor, cuando hacen falta, precisamente, diez para ello.

En el transcurso del debate se significó, por una parte, la necesidad de aplicar sanas medidas, que pusiesen término de una manera rápida y enérgica al período de anormalidad porque atraviesa el país, restaurando el imperio de la justicia y de la ley; y por la otra, se consignó que dichas medidas no eran precisamente las aconsejables, pues no producirían los resultados apetecidos, o sea la normalidad imprescindible para la celebración de unos comicios, llegándose a sugerir que con una orientación nueva, que recabase para el Gobierno nuevos núcleos de la opinión, que con la celebración de conferencias con los partidos de oposición, para llegar a un acuerdo sobre las garantías que requieren para concurrir a las próximas elecciones, y el saneamiento y la organización debida del Censo Electoral, que se está realizando de una manera tan deficiente, por falta de personal competente en las oficinas y falta de escrupulosidad en la elección de los enumeradores, se podría efectuar la Asamblea Constituyente, y salvar al país del confusionismo político que se nota.

Al no poder llegar a un acuerdo definitivo sobre el particular, se acordó continuar el cambio de impresiones mañana, sábado, a las tres de la tarde.

De seguida vamos a insertar la nota oficial que se nos entregó de los acuerdos adoptados en la sesión ordinaria de ayer:

«Se conceden licencias por quince días y un mes respectivamente a los Consejeros Lamar y Cué.

Se da cuenta con 51 comunicaciones que pasaron a las Comisiones respectivas.

Se da cuenta con una Ponencia del doctor Laredo Brú modificando el artículo 1 de Decreto 3 067, de 6 de diciembre de 1933, con un Proyecto de Decreto-Ley cuya parte dispositiva dice así:

«Artículo I.—El párrafo quinto del artículo I del Decreto número 3,067, de fecha 6 de diciembre de 1933, se entenderá redactado así:»

«Se exceptúan de los beneficios de este Decreto a los reos condenados por los delitos de robos, abusos deshonestos y corrupción de menores, así como a los que se les haya apreciado en la sentencia la circunstancia agravante de reincidencia a no ser que dicha circunstancia haya sido compensada totalmente con una atenuante, en cuyo caso sí le corresponderán los beneficios decretados».

«Artículo II.—Este Decreto Ley regirá desde la fecha de su publicación en la «Gaceta Oficial».

Después de un amplio debate, de carácter técnico, se acordó aprobar dicha Ponencia.

También se dió cuenta con otra Ponencia del doctor Laredo Brú en relación con la modificación de los decretos 2583 de 1933 y 108 de 1934, que se refiere a trabajos de nativos y naturalizados y se acordó repartir copias a los señores Consejeros.

Inmediatamente el Consejo pasó a considerar el problema del Mutualismo Médico. Se dió cuenta con la Ponencia del doctor Salazar sobre el Mutualismo Médico y de los acuerdos tomados por la Comisión Especial que preside dicho doctor Salazar, con posterioridad a las informaciones públicas celebradas por el Consejo, así como de las sugestiones presentadas en dichas informaciones por las entidades interesadas en el asunto; y habiendo dado la hora reglamentaria, se levantó la sesión».

CUBA AYUDARA A LOS EE. UU. A REHABILITARSE

La política arancelaria de Cuba ha sido un paso hacia su prosperidad

CHICAGO, octubre 4. AP. El Strio. de Agricultura, Wallace, opina que la resolución adoptada por Cuba de abrir sus puertas al comercio de los Estados Unidos, es indicio de que se aproxima un instante en que reaccionará con nuevos alientos el comercio extranjero de los Estados Unidos. Muéstrase esperanzado de que los Estados Unidos ingresen en una era de "prosperidad que nadie acierta a imaginar siquiera ahora", cuando se decida a orientarse por una senda que bien pudiera ser el nacionalismo, el internacionalismo económico, o una media proporcional entre ambas tendencias.

Hablando ante la Convención de Bancos Hipotecarios en esta ciudad, enunció:

—Inclínome a pensar que pronto habremos de resolver cuál es la tendencia que más nos conviene: si el nacionalismo, el internacionalismo, o una ruta media entre las dos tendencias, y una vez hecha una resolución, nos adentraremos en una era de insospechada prosperidad. Hasta entonces, no nos queda más remedio que ir aceptando conceptos erróneos que se rectifiquen luego, moviendo ello el que las agrupaciones de tendencias económicas se tachen entre sí con los más varios calificativos. Las cosas tienen que seguir forzosamente estos itinerarios, mas, llegando a nuestras finalidades, todo será obviado.

Los esfuerzos que se han realizado para reavivar el comercio internacional marchan muy lentamente, creyendo, sin embargo, que la resolución de Cuba de reducir las trabas arancelarias a los efectos americanos, ya es un paso de avance en el programa que se trazara el Presidente. La mayor dificultad que encuentra la expansión del comercio internacional, en su opinión, es el factor tiempo.

Entiende que como los problemas arancelarios se desenvuelven con lentitud extremada, será menester mantener por largo tiempo todavía la actual política agrícola.

Libertados dos procesados por un homicidio

Se celebró el juicio en Santa Clara, por la muerte de Juan F. Figueroa, Jefe de Sanidad

SANTA CLARA, oct. 4. DIARIO. Habana.—A las diez de la noche terminó ante la Sección Primera de la Sala de Justicia de la Audiencia—integrada por cinco magistrados y presidida por el doctor Ramiro Moisés Rencurrell— el ruidoso proceso radicado por el Juzgado de Cienfuegos con motivo de los hechos que culminaron en la muerte del Jefe de Sanidad de aquella ciudad, doctor Juan Fermín Figueroa, el día 8 de marzo, en los momentos en que tomaba posesión del cargo. En este proceso, tan comentado por la sociedad cienfueguera por ser los protagonistas personas muy estimadas, fueron encausados Abelardo Rodríguez del Rey, Carlos Cepero Díaz y Milagros Pedraja Cano, para quienes el Ministerio Fiscal interesó pena de muerte en sus conclusiones provisionales, manteniéndolas hoy, después de cuatro sesiones laboriosas en las que se agotaron todas las pruebas, declarando más de cien testigos.

Defendió a Rodríguez del Rey y a Cepero Díaz, el conocido criminalista doctor Rafael García Pérez, letrado consultor del Gobierno Provincial, y a Pedraja Cano, el joven abogado cienfueguero doctor Horacio Meruelo Beldarrain, quienes se anotaron un brillante triunfo al obtener, después de informes amplísimos, la libertad por providencia de Cepero Díaz y Pedraja Cano, esperándose también la resolución favorable para Rodríguez del Rey.—**A. Machado**, Corresponsal.

EL DECRETO 529

EL conflicto de la Cuban Telephone Company ha de ser registrado por nuestra Historia como uno de los episodios más interesantes de la perturbación obrera acaecida en este período posterior al machadato.

Es interesante como estudio de la táctica sindicalista al uso, que consiste en maniobrar con sofismas y violencias de modo que el obrero inscripto por imperio de la Ley en un sindicato, queda ipso facto esclavizado a esa organización e impedido de figurar legalmente en otra. Según este absurdo, los 738 empleados y obreros de la Cuban Telephone Company que en abril del año en curso volvieron al trabajo después de renunciar a su filiación antigua y formaron un sindicato libre, siguen «proletariamente» atados al antiguo sindicato. Parece que había ciertos pelillos legales de donde agarrarse para mantener esta ficción, que el nuevo Secretario del Trabajo acaba de cortar de un plumazo bien asentado.

Es interesante también por la vigorosa reacción de los nuevos y antiguos empleados de la C. T. C. en defensa de sus fueros; repudio que ha frustrado en la práctica los artificios legales del sindicato huelguista y las connivencias sovietizantes de un funcionario de la Secretaría del Trabajo que, con la derrota de sus maquinaciones, ha perdido un cargo que nunca tuvo derecho a ocupar.

Es interesante asimismo este embrollo, por los titubeos y las incongruencias que hubo de suscitar en las esferas gubernativas. Por sus repercusiones judiciales en el Tribunal Supremo. Por la riesgosa intervención del Estado en la C. T. C.; intervención apta para producir cierta vibración en el plano de la diplomacia y que, a pesar de haber sido mantenida desde junio 2 hasta ahora, ha quedado resuelta con elegante sencillez y cordial avenencia por el Dr. Rogelio Pina y la Cuban Telephone Company a virtud de este precepto sustancialísimo del Decreto-Ley 529:

«Artículo IV.—Al aceptar la Cuban Telephone Company este Decreto y recibir a su satisfacción la planta con sus pertenencias quedará también conforme con los actos del Interventor, renunciando asimismo a a toda reclamación contra el Estado».

También ha de interesar la actitud de transigencia y cooperación mantenida por la C. T. C. en este largo y agitado proceso en el cual ella ha sido víctima de rudos sabotages y de otros embates del apasionamiento reinante.

El Decreto-Ley 529, con el cual el Dr. Rogelio Pina inaugura por modo trascendental su actuación al frente de la Secretaría del Trabajo, tiene a su vez un valor intrínseco del mayor interés y que confiere crédito de habilidad y discreción a su autor.

En esencia esta pragmática viene a reponer el conflicto a su situación de origen. Y esto que superficialmente parece un mero destejer, en realidad deshace y borra todo un cúmulo de errores, vicios y defectos que gravitaba sobre este conflicto amenazando hundirlo y aplastarlo todo.

Frente a las consideraciones teóricas y formalistas, se erguía esta realidad: que la C. T. C., con tres cuartas partes de su antiguo personal y el resto de gente nueva pero idónea acataba la solución propuesta por el Gobierno y que, en contraste de intransigencia, el sindicato huelguista, contando sólo con la cuarta parte de aquel personal en sus filas, (235 empleados y obreros) rechazaba la solución porque de esta minoría se exceptuaba la reposición de 49 convictos de sabotage. El sindicato en huelga mantenía su militancia contra la C. T. C., sus propiedades y sus trabajadores sin miramiento alguno.

Visto que esa resolución gubernamental reconoce a la minoría huelguista todas sus reivindicaciones, ¿era cuerdo ni equitativo ni saludable sacrifir al interés de 49 convictos de sabotage el derecho de los restantes huelguistas a disfrutar de la reposición? ¿Qué valor podía tener el de esa minoría que no llega a 50 obreros ante el interés y la unanimidad de criterio de cerca de mil trabajadores, la C. T. C., el Gobierno y la opinión pública?.

Claro es que hay un interés sectario en que no se rompa «la línea sindical». Para el sindicato huelguista es inadmisible que le castiguen siquiera uno solo de sus «hombres de acción». ¿Quién se arriesgaría en lo adelante a cometer sabotages y atentados?.

Y esta es la cuestión replanteada por el Dr. Rogelio Pina entre la legalidad y la violencia. Sólo que ahora todos tenemos experiencia y la mayoría está por el orden, la legalidad y el trabajo. El resto de los huelguistas sigue acogiéndose a los beneficios del Decreto-Ley 529, y el servicio telefónico empieza a dar señales de normalizarse rápidamente. Es de esperar que los pocos excluídos acepten las compensaciones que se les brindan dentro del espíritu de comprensión y transigencia que ya está predominando en este asunto.

Nosotros consignamos con júbilo todos estos aciertos realizados y probables, ya que hemos abogado sin tregua por una actitud de entereza, de equidad, de habilidad y de previsión en este conflicto de la Cuban Telephone Company, como la que hoy disfrutamos. Nos sentimos complacidos y felicitamos cordialmente a cuantos han traído esta solución o cooperado a establecerla.

M.E.C.D. 2016

El famoso remedio que dominará los Ataques y Desordenes Nerviosos.

Por más de treinta años ELEPIZONE ha restablecido la salud a millares que sufrian de Epilépsia y Debilidad Nerviosa.

ELEPIZONE, recomendado por los médicos, es un remedio para niños y adultos, y lo venden en las principales farmacias.

Se obtienen resultados con uno o dos frascos.

NO ACEPTE IMITACIONES
PIDA

ELEPIZONE

¡Esa maldita tos! No tardará usted en verse libre de élla si recurre a la SOLUCIÓN PAUTAUBERGE que cicatriza las lesiones de los pulmones y de los bronquios, y aumenta el apetito y las fuerzas.

L. Pautauberge, Paris y todas farmacias

FARMACIA
Y DROGUERIA
TAQUECHEL
DE TURNO LOS VIERNES
TELF A-2141 OBISPO 27

FARMACIA
DROGUERIA
DE
"JOHNSON"
DE TURNO LOS LUNES
Obispo Nº 30 TELEFONO-A-2129.

LA MAYOR
35 EDIFICIOS
700 EMPLEADOS
SARRÁ
DROGUERIA
ABIERTA TODOS LOS DIAS
TODA LA NOCHE LOS MARTES
A-8026 A-3641

CONTRA LOS DOLORES
CAFIASPIRINA
BAYER

FARMACIAS de turno hoy

VIERNES

HABANA	
GALIANO 9 — TELEF.	M-1500
Pi y Margall 87 . A-2141	A-3142
Máximo Gómez 412 . .	M-4401
Padre Varela y Salud	U-6840 y U-2882
Escobar y Peñalver . . .	M-5450
Zenea 230	U-1318
Lamparilla y Villegas . .	M-5718
Zenea 145 . . . U-6720	U-7018
Gral. Suárez y Oquendo .	U-6936
Gral. Aguirre y Raimundo Cabrera	M-4040
Ave. de Menocal y San José	U-7074
Ave. de la República 388	U-6774
Gral. Q. Banderas y Corrales	M-4666
Padre Varela y Corrales	M-5427
Máximo Gómez 2 . . .	M-9400
Finlay y Soledad . . .	U-6729
Neptuno y Monserrate . .	M-2277 M-4546
Fernandina 77	M5365
L. Pérez 85, esq. Ave. Bélgica	M-4129
P. Aguilera esq. a S. Nicolás	A-2345
San Rafael y Campanario	A-3322
Suárez y Esperanza,	
San Nicolás y Gloria . .	M-5222
Lealtad y Animas . .	M-4579
San Nicolás y Maloja ,	M-2077
VEDADO	
23 entre J e I	F-6100
17 entre G y F	F-6222
Zapata 128 entre 2 y 4	F-6002
19 entre 14 y 16	F-6211
VIBORA	
10 de Oct. 614 . . I-7586	I-7242
Pocito y Reyes	X-2351
Estrada Palma 59	I-7591
San Mariano y Figueroa .	I-4333
JESUS DEL MONTE Y SANTOS SUAREZ	
Santos Suárez y Serrano .	I-7609
10 de Oct. y Rodríguez .	X-2744
LUYANO	
Fdez. de Castro 48 . . .	[illegible]348
Rosa Henríquez 50 . . .	X-8838
Fdez. de Castro 130 . . .	X-6068
CERRO	
Salvador y Bellavista . .	I-7618
Calzada del Cerro 440-C.	M-4230

NOTA: Este grupo deberá prestar el servicio público todo el día y toda la noche de los domingos, días festivos y duelo nacional siguientes: Enero 21; Marzo 4; Abril 15; Mayo 27; Julio 8; Agosto 19; Septiembre 30; Octubre 12, Noviembre 11; Diciembre 7 y Diciembre 25.

HABANERAS

LA MODA ACTUAL

El interés por el momento se concentra en los trajes de calle que presentan la perfecta expresión de eliminar toda ornamentación innecesaria, no careciendo por eso de verdaderos detalles elegantes.

Hay tres siluetas distintas: La del traje tan estrecho, que es preciso colocar al borde de la falda una abertura para dejar movimiento al caminar. La otra de las faldas amplias en extremo, ensanchando los dobladillos con vuelos interiores de tafetán. Y la silueta esbelta, suave y natural que será la que prevalecerá este invierno y que representará la absoluta sencillez elegante.

Un detalle original para rematar los cuellos de los trajes de tarde, son las flores de satín en colores naturales. Estas flores pueden ser, **callas**, crisantemos, girasoles o peonías.

Para de noche se llevan los pañuelos de encaje de un tamaño suficiente grande para usar como capitas sobre los hombros, durante las comidas en los cabarets de moda. También, para armonizar con los colores de las telas, se verán prendas de varias clases como el ámbar, carey, ónix y cristal en todas sus formas.

CUIDADOS DE BELLEZA

El principal cuidado que debemos tener con el cutis es su limpieza al acostarnos.

Nunca se dejarán de noche los polvos o cremas que usamos durante el día. Para suprimir éstos, nada será mejor que el jabón **Mireya** empleado con constancia en agua tibia, pues por sus puros ingredientes que contiene limpia y a la vez mejora el cutis.

Después se haría una aplicación de la **Crema Mireya** que evita las arrugas y quita las manchas y granos de la piel.

Estos productos se encuentran en todas las tiendas elegantes así como en las droguerías.

DETALLES ELEGANTES

Vuelven a estar de moda otra vez los pendientes largos después de la larga ausencia en que han imperado los clips.

El cristal tallado en dibujos de gran delicadeza formando filigranas de gran belleza se usa en collares y pulseras que no dejan ver nada del metal en que están montados, resultando de gran **chic** para jovencitas.

El crepé satín más nuevo se llama piel de ratón y es una tela de mucho cuerpo que puede emplearse con gran lucimiento para los trajes de tarde de mayor elegancia en este invierno.

Bufandas de fieltro en colores vivos se acompañan con cinturones, chalecos o **gilets** del mismo material que están entre las novedades más llamativas para los **sports** de la temporada.

Las telas de hilo en warandol o **crash** a prueba de agua se llevarán mucho para blusas, llevándose acompañadas de los trajes sastres. También se emplean en los cuellos o chaquetas que pueden usarse por los dos lados, variando así los colores y los detalles de los conjuntos. Y como novedad aparecen los trajes que terminan sus mangas con guantes formando parte integrante de la manga, haciendo una abertura en la palma de la mano para que sea cómodo arrollársela en la muñeca al lavárselas.

FICTICIA REALIDAD

Avida de absoluto y de infinito,
mi juventud lozana y candorosa
se alzó contra la atávica tutela
de esas grandes mentiras: las verdades.
¿Venció? Tal vez. Mas, cuando al derribarlas,
quiso cantar de pié su autonomía,
sintióse sin sostén y supo entonces
que son grandes verdades las mentiras...

Rosa María Rojas.
Perú.

MENU DEL DIA

Almuerzo	Comida
Grape fruit.	Melón Rocío de Miel.
Huevos a la americana.	Sopa de ostiones.
Hígado a la italiana.	Timbal de arroz con palomitas.
Arroz blanco. Plátanos.	Papitas parisién.
Pollo frío con jalea.	Filete con salsa de champignon.
Ensalada de apio.	Guacamole.
Higos con crema.	Helado de café.

RECETAS DE COCINA

Ensalada de langosta

Después de hervida la langosta se pica en trozos y se rocía con vinagre, dejándolo reposar. Se pica media taza de apio y una de salsa mayonesa. Al momento de prepararla se tiene una lechuga lavada y se ponen las hojas en la ensalada o los platicos individuales,, se une la langosta y el apio y se coloca sobre la lechuga cubriéndolo con la salsa mayonesa. Si la langosta tuviera huevas, se pasa por un colador y se adorna con ellas.

M. R. de FONTANILLS.

En la Pagaduría Central de Obras Públicas se investiga sobre los cheques falsificados

Ha tomado posesión de su cargo el nuevo Administrador del Acueducto de la Habana, Coronel Enrique Quiñones, el cual respetará en su puesto a los empleados cumplidores

El Sr. Cruz Muñoz de la Policía Técnica, está realizando investigaciones en la Pagaduría Central de Obras Públicas, en relación con la falsificación de checks, en la que vienen actuando las autoridades, que ha motivado el acuerdo tomado por el Clearing House, de no recibir los checks del Estado.

EL NUEVO ADMINISTRADOR DEL ACUEDUCTO DE LA HABANA

Ha tomado posesión del cargo de Administrador del Acueducto de la Habana, el coronel Enrique Quiñones, que recientemente fué designado para cubrir dicho cargo por el Alcalde Municipal, Dr. Miguel Mariano Gómez. Presenciaron el acto, todos los Jefes y altos empleados de las oficinas del Acueducto, radicadas en la Secretaría de Obras Públicas.

DECLARACIONES DEL SR. QUIÑONES

El nuevo Administrador, manifestó a los repórters lo siguiente: Deseo hacer público, por mediación de Uds, que la Administración del Acueducto de Albear, continuará desenvolviéndose en todos los órdenes, dentro del más estricto sentido de equidad, justicia y honradez administrativa. Esperamos que el vecindario de la Habana, dándose cuenta de la elevación de miras y sanos propósitos que perseguimos, nos ofrecerá todo el concurso posible para que el servicio que del Acueducto como se espera, sea muy pronto un hecho positivo. El cuerpo de empleados del Acueducto que se comporte en concordancia con nuestros anhelos, será respetado, justamente remunerado, en premio a los útiles servicios que de ellos esperamos. Nuestro principal interés es que en su día, la opinión del vecindario al que nos debemos sea satisfactoria para nuestra labor de servidores de los habitantes de esta municipalidad.

UNA COMISNON DE PROPIETARIOS Y VECINOS DEL VEDADO

Estuvo a visitar al señor Secretario de Obras Públicas una numerosa comisión de propietarios y vecinos del Vedado, radicados en la calle 15 entre 10 y 12, para rogar al señor Ruiz Williams, la reparación de dichas calles. El Secretario les manifestó que dichas calles están comprendidas en el plan de obras de reparación que está en ejecución, por lo cual pueden tener la seguridad que han de ser atendidos.

LOS VECINOS DE LA CALLE LEALTAD

Han dirigido un atento escrito los vecinos de la calle Lealtad, entre Zanja y San Miguel, y de esta calle entre Gervasio y Campanario, rogando al Secretario que disponga la inmediata reparación de las referidas calles, cuyo mal estado impide el tránsito por ellas.

AL INGENIERO JEFE DE LA CIUDAD

Los vecinos de la calle Patrocinio, entre Juan Delgado y Strampes, nos ruegan llamemos la atención del ingeniero Jefe de Calles y Parques, y del ingeniero Jefe de la Ciudad, para que se sirvan ordenar el arreglo de dos grandes baches existentes en dicha calle, los que se han formado precisamente, por el tránsito. del material rodante de Obras Públicas a que estuvo sometido ese tramo mientras estaban reparando otras calles de la barriada.

TUBERIA ROTA QUE HA DEJADO SIN AGUA A VARIOS VECINOS

En Flores y Zapotes, en el reparto Santos Suárez, los camiones de materiales que cruzan por allí para las obras de reparación de calles, han roto una tubería de agua, hace días, y a pesar de que se ha reportado por los vecinos y la policía, no se ha reparado la avería, y a causa de ésta losl vecinos de los alrededores se encuentran sin agua. Una comisión nos ha visitado, para que llamáramos la atención de quien corresponda ordenar el arreglo de la citada tubería que está noche y día lanzando al arroyo el líquido que necesitan los vecinos.

Se ha ifrmado el contrato de adjudicación de las obras de reparación de la carretera re Santiago de Cuba a San Luis, con el contratista señor O. Navarrete, cuyas obras serán iniciadas inmediatamente.

También se ha firmado el contrato con el Sr. Henry Alexander, para las obras de explanación de la carretera de Cayajabo a Cabañas, entre los kilómetros 24 al 32, cuyas obras darán comienzo en breve plazo.

REPARACION DE CALLES DE SAGUA LA GRANDE

Ha sido elevado a la aprobación del Secretario de Obras Públicas, el proyecto para la reparación y pavimentación de calles de Sagua la Grande, cuyas obras importan la cantidad de $63,352 pesos, que se abonarán con cargo al crédito concedido por el Decreto-Ley número 514 de 21 de Septiembre último.

SALES DE ESTRONCIO
de PARAF-JAVAL

BROMURO de ESTRONCIO
Mejor tolerado y más activo que el Bromuro de Potasio
INDICACIÓN: ENFERMEDADES NERVIOSAS
2 gr. de sal por cucharada de Solución y Jarabe.

LACTATO de ESTRONCIO
Empleado en la Enfermedad de Bright.
INDICACIÓN: ALBUMINURIA
2 gr. de sal por cucharada de Solución

YODURO de ESTRONCIO
Mejor tolerado que el Yoduro de Potasio.
INDICACIÓN: ENFERMEDADES DEL CORAZÓN. LINFATISMO
Un gr. de sal por cucharada de J rabe

SALICILATO de ESTRONCIO
Mejor tolerado que el de sosa.
Solución: 1 gr. 25 por cucharada sopera.
Cápsulas de 30 cent. por cápsula.

Las Soluciones y Jarabes se preparan por el Dr Ph. CHAPELLE según las formulas de P. CHAPOTEAUT
PARIS, 8, Rue Vivienne, y en todas las Farmacias.

CRUCIGRAMA

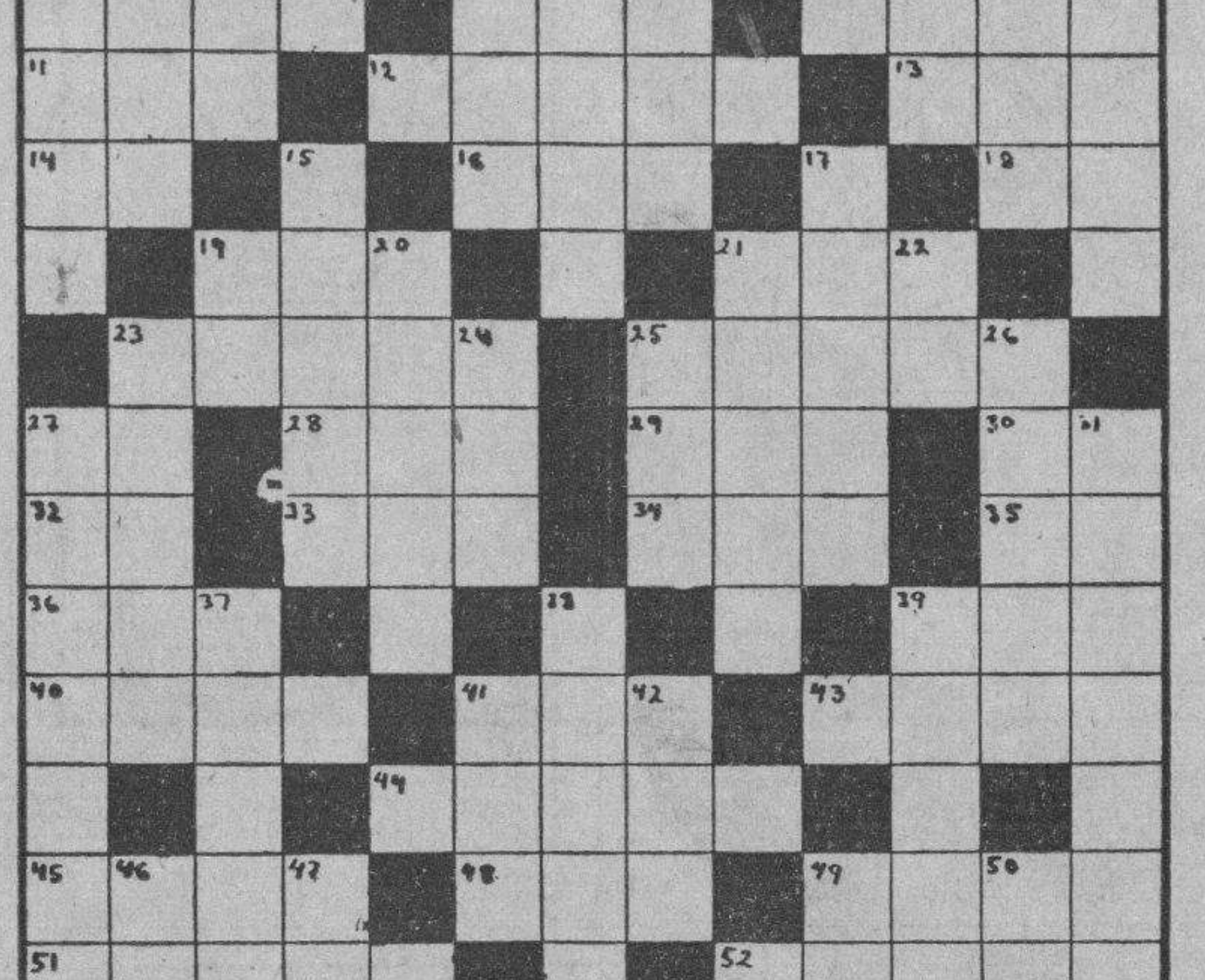

HORIZONTALES

1.—Gente que se junta para cantar.
4.—Fuerza, violencia que hace el pecho para arrojar lo que le molesta.
11.—Amarra.
12.—Cariño, halago (pl).
13.—Pronombre.
14.—Voz que se usa repetida para arrullar a los niños.
16.—Rio de Suiza.
18.—Rio de Suiza.
19.—Embrollo.
21.—Devoto inclinado a la piedad.
23.—Coger, asir con la mano.
25.—Tiempo del verbo temer.
27.—Ciento uno.
28.—Cocino.
29.—Agarradera.
30.—Sociedad Anónima.
32.—Antes meridiano.
33.—Desembocadura de un rio en el mar.
34.—Variante.
35.—Contracción.
36.—Con imperfección.
30.—Nombre femenino.
40.—Epoca (pl).
41.—Cada una de las doce partes en que se divide el año.
42.—Parte del imperio de los birmanes en Asia.
44.—Lecho (pl).
45.—Impresión que los efluvios de los cuerpos producen en el olfato.
48.—Bebida.
49.—Rezad.
51.—Sin sal (pl).
52.—Tiempo del verbo tramar.
24.—Villa en Burgos.
25.—Calificación indefinida e indeterminada.
26.—Atrevida.
27.—Que alquila camas (pl).
31.—Paseo con álamos.
37.—Cualquiera de los parajes que están alrededor de un cuerpo. (pl).
38.—Instrumento que se usa para remar. (pl).
39.—Cocinará.
41.—Conjunto de aguas.
42.—Apócope de Santo.
46.—Artículo neutro.
47.—Dios del Sol.
49.—Organización Revolucionaria.
50.—Igual al 32 horizontal.

VERTICALES

1.—Rostro.
2.—Antillo.
3.—Dios del Sol.
4.—Pariente.
5.—Segundo califa árabe, primo de Mahoma.
6.—Hermana.
8.—Sobre (en inglés).
9.—Cuchillas de Oriente.
10.—Cocinar.
15.—Componer versos.
17.—La parte más alta de la montaña.
19.—Artículo.
20.—Terreno fértil en el desierto.
21.—Tiempo del verbo pesar.
22.—Escuché.
23.—Quitar, hurtar con engaño.

Solución al Crucigrama anterior

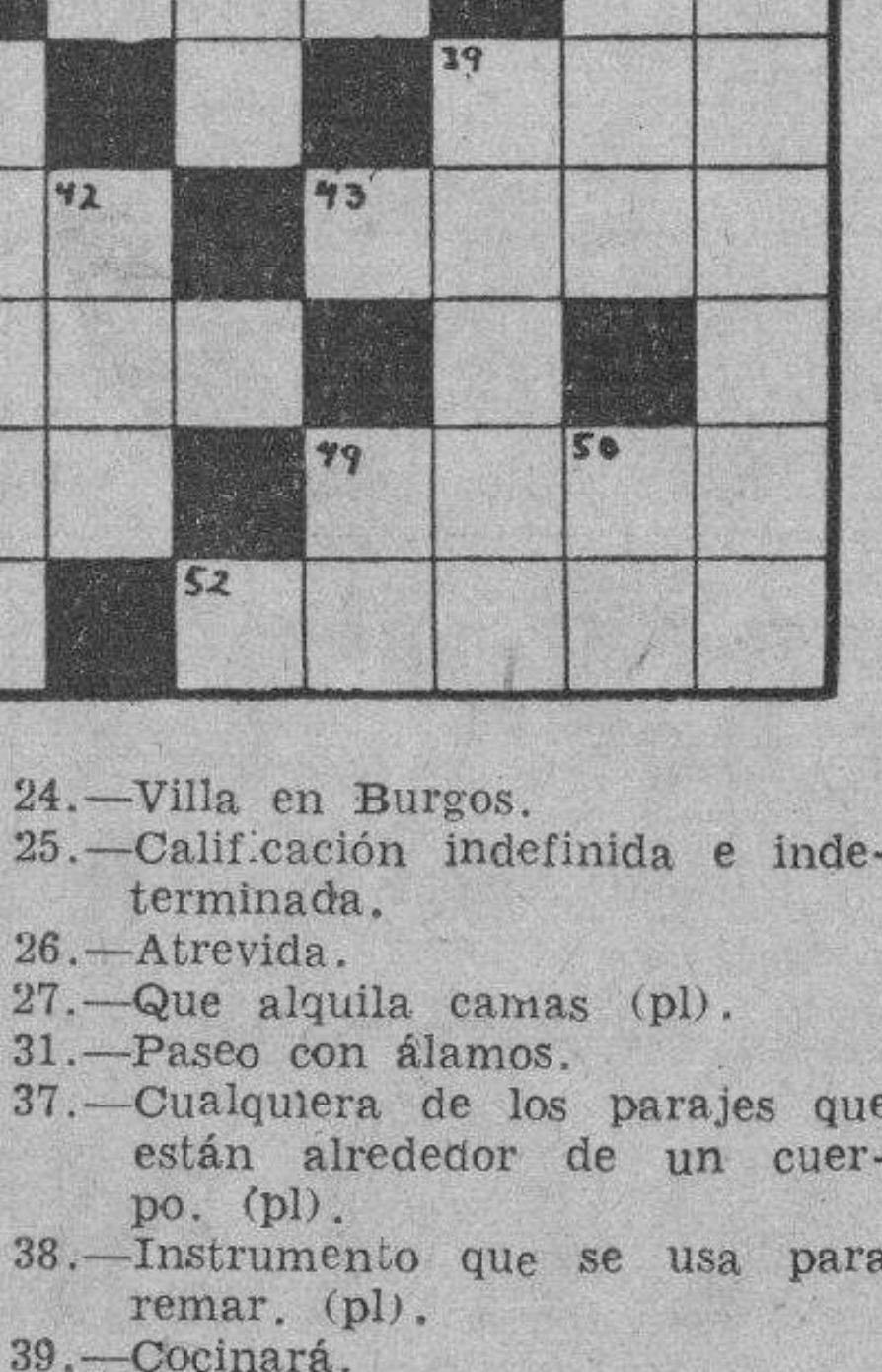

Oiga todos los días
de 7 a 8 de la noche
LA HORA del DETALLISTA

Las últimas noticias del día Artículos de fondo. "Cruzando el Pantano", por Alberto C. Vila. Entrefilets. Cables de última hora. Las siete mentiras diarias. Exquisita colaboración.

LA HORA DEL DETALLISTA se trasmite por la
CMX
LAVIN, a 905 kilociclos
La Estación que se oye de San Antonio a Maisí.
Director:
Dr. Felipe Rivero

AUDICION PRIVADA A LOS PERIODISTAS POR EL GRAN GUITARRISTA DE LA TORRE

Hoy viernes 5, a las nueve de la noche, ofrecerá una audición privada a los periodistas, en los salones de la Asociación de Repóters de La Habana, el guitarrista cubano de 16 años, Rey d ela Torre, discípulo del notable Profesor Miguel Llobet, de Barcelona.

Se juzgará hoy a los autores de un crimen

Mataron a un asiático a fin de robarle, en Ayesterán. Piden pena de muerte para el acusado

Miguel Mora Gay, Jenaro o Juan Francisco Rebollo Morales, conocido por «Pirulí» y Vicente Tejera Vega, serán juzgados hoy por la Sala Tercera de lo Criminal de esta Audiencia en el proceso que se les sigue por el delito de robo con ocasión del cual resultó homicidio y para quiénes el Fiscal y la acusación particular, dirigida profesionalmente por el doctor José Valiente, interesan la pena de muerte, apreciándoles a Tejera y a Rebollo la agravante de reincidencia y en cuanto a los tres la de uso de arma prohibida. El juicio ha de celebrarse por cuanto el Tribunal ha hecho el señalamiento con apercibimiento para dicho acusador.

Relatan el acusador y el Ministerio Fiscal que en la mañana del 14 de marzo próximo pasado, dichos tres procesados, que iban armados de revólvers y cuchillos, se abalanzaron sobre Pedro Lí y Julio Lí, que es el que actúa de acusador, al pasar por unos solares yermos sitos en la Calzada de Ayesterán, apropiándose de $30.00 que levaba Pedro y de $20.00 de que era portador Julio, y como aquél se resistiera, le causaron la meurte agrediéndolo con las armas que portaban.

La defensa de Mora, Tejera y Rebollo está a cargo del doctor Natalio Chediak, abogado de Oficio de la Audiencia, quien niega las acusaciones.

EL JUICIO ORAL CONTRA MARIO CALA

Siguió ayer tarde, ante la Sala Tercera el juicio oral de l acausa contra Mario Calá Alfonso, acusado del delito de robo con ocasión del cual resultó doble homicidio.

Sólo declararon los testigos propuestos por la defensa, uan José Ilarra, Enrique Díaz, Vigilante de la Policía Nacional, Miguel Angel Céspedes, hijo, Miguel Lemus, Vigilante también y Ricardo Rivero, quiénes abonaron en las manifestaciones del procesado de haber dormido en su casa en la noche de los hechos y de conocerlo por haber sido ellos compañero de estudios del mismo y de la Estación del Calvario.

El Fiscal y la acusación ostentada por el doctor Gabriel García Echarte, interesaron del Tribunal la presencia del ex-agente de la Policía Judicial Hevia, del ex-teniente Edmundo Nín, y del Inspector de dicho Cuerpo policíaco Manuel Gómez, el cual, por cierto, se encuentra recluído en un centro benéfico por hallarse enfermo y casi privado de la vista, acordando el Tribunal aceptarlos, y señalar la continuación del juicio para el día 15 de los corrientes, a las dos de la tarde.

MATANCERAS

DEL TENNIS

La Junta de ayer.

Bajo los mejores auspicios, con el prisma de un futuro que ya alborea esplendoroso para la sociedad de la Playa, se celebró ayer la junta que quedará marcada en el historial de aquel Club como uno de sus grandes acontecimientos.

Asistió a ella el ingeniero Marcet, a quien se encargarán los trabajos de edificación de la nueva casa. Casa modesta, pero amplia, y llenando las necesidades de que hoy carece.

La maqueta con los planos y el proyecto del futuro edificio serán presentados antes que finalice octubre y para el próximo noviembre comenzarán las obras que cuatro meses después permitirán a la Directiva que preside la señora de Beato, inaugurarla oficialmente.

Tendrá entonces Matanzas lo que hasta el presente ha sido para el desarrollo del sport, su casa ad-hoc, y las sociedades de toda la Isla, que repetidas veces han demostrado sus deseos de contender en las aguas de nuestra bahía, fomentarán lo que para toda ciudad civilizada es una de sus principales fuentes de prosperidad.

El Tennis cerrará ahora su casa, después de la fiesta del sábado, que prométesenos, según el entusiasmo q. reina entre nuestra juventud, como el más feliz epílogo de la temporada veraniega.

La fiesta del seis será un gran sucess.

UNA BODA EL LUNES

A la una de la tarde.

Boda notarial que dejará unidos para siempre a la encantadora señorita Aurelia Rosales y al joven Telmo Pernas, interesante pareja para la que llega la alborada de una vida en que todo presántaseles color de rosa.

Fungirán como testigos del acto civil, el señor Carlos Grande, Superintendente de la Compañía de Jarcias, y el señor Felipe Ochotorena.

La señorita Rosales, que es vecinita de la Playa y es el consuelo, la ventura y la dicha de quienes para ella han sido padres amorosos, los esposos Gerardo R. Ugo y Margarita Rodríguez, irá a residir fuera de Matanzas después de sus esponsales, por pertenecer su futuro esposo al cuerpo de empleados de la Planta Henequenera de Juraguá, de la que es Administrador mi amigo tan querido el señor Curtis Hannebeck.

Un chalet monísimo ha edificado la Compañía para nido de esta pareja, a la que por adelantado, deseo una interminable honey moon.

UNA CANASTILLA

De las Hijas de María y Teresa de Jesús.

Se exhibe en las vitrinas de «La Marquesita», el atelier de la calle de Milanés, confeccionada por las asociadas de esa institución, que preside la señorita Anita Saavedra Díaz.

Dicha canastilla será entregada a la madre que el quince de octubre, festividad de Santa Teresa, acredite la llegada al mundo de una niña.

Cuantas personas deseen contribuir a esta obra piadosa, pueden hacer sus envíos a la señorita Saavedra, en su casa de Jovellanos nueve, antes del quince del corriente.

EL PRIMOGENITO

De un simpático matrimonio.

Besan alborozados al fruto primero de su feliz unión, mis amigos tan queridos Valoy Valhuerdi y Juana María Jaén, que se ven reproducidos en la gentil personita de un hermoso baby, al que se impondrá por nombre el de Armando.

Viejo clubman del Liceo, Valoy Valhuerdi, bachelor empedernido que claudicó a la gracia y a la belleza de Juana María Jaén, su alborozo hoy, con la llegada del nuevo matancerito que en su cuna de encajes sonríe a los jubilosos padres, es acontecimiento por el que felicitan todos a ese muy estimado matrimonio.

Mi enhorabuena, carísimos.

LA SEÑORA VIUDA DE BRETOS

Delicadísima.

Se agrava por días y es cada vez más desesperado el caso de la noble dama doña América del Pino, persona que disfruta en los círculos sociales yumurinos del más grande afecto.

En su residencia de la Víbora, en la Capital, es atendida la señora viuda de Bretos por los hijos que la adoran y la asisten doloridos al viacrucis por que pasa, la mujer todo entereza, todo corazón y todo bondad.

Resignada ante los designios del Altísimo, sufre con cristiana fortaleza la señora del Pino las crueldades del mal gravísimo que mina su existencia.

¡Si hiciera el cielo un milagro!...

EN NUEVA RESIDENCIA

El señor Roberto Valls.

Se encuentran instalados desde principios de semana en la bonita casa de la Calzada de General Betancourt número ciento cuarenta y uno, que fué residencia del cronista y que el ciclón del primero de septiembre del treinta y tres derribó por completo, el señor Roberto Valls, perteneciente a nuestro Ejército, y su muy estimada familia.

Reedificada de un todo esa vivienda por su propietario, en ella se ofrece a sus amistades, con los esposos Valls, su hija, la encantadora Emilita, figulina que en nuestros salones ha brillado con el triple encanto de su gracia, su cultura y sus simpatías.

LA SEÑORA VIUDA DE BARRIENTOS

Olga Schweyer Hernández.

Nos abandonó el lunes, en compañía de su hija Nena, para regresar a su home capitalino, la muy alta y muy distinguida dama.

Partió ese mismo día rumbo a Camajuaní, la bella esposa de Tato Barrientos, quien con sus hijos, disfrutó también de la temporada veraniega de Olga Schweyer en la Playa.

Al despedirlas, reitérales el cronista su afecto y sus simpatías.

DULCE VELUNZA

En sus días.

Festeja hoy su natalicio la gentil señorita que en nuestros salones figura como líder de la juventud matancera.

Para Dulce, cuyo nombre es el reflejo de su persona, van en estas líneas, con mis saludos, mi felicitación por su onomástico.

EL DOCTOR GONZALEZ DARNA

De enhorabuena.

Ha sido ratificado por unanimidad del profesorado y alumnado del Instituto de esta Provincia, en la Dirección de ese primer centro docente, por el que tanto ha hecho y tanto aún se propone hacer el muy querido, muy popular y muy demócrata profesor.

Campo amplio se presenta ahora al doctor Mario González Darna, para desarrollar las iniciativas, los proyectos y las mejoras que tiene in mente, para engrandecimiento de aquella casa.

Un acierto esa reelección o ratificación en la Dirección del Instituto, del doctor González Darna.

GRAN FIESTA EN «SAUTO»

El diez de octubre.

La organiza la Asociación de Hijos y Nietos de Veteranos, de la que es Secretario muy entusiasta el señor J. A. Castro.

Un gran programa se ha combinado para la velada con que se festejará la gloriosa fecha del diez de octubre en nuestro magno coliseo.

Invitaciones hechas a los señores Carlos Manuel de Céspedes, ex Presidente de la República, y al señor Néstor L. Carbonell, permiten esperar que dichos caballeros honrarán el acto, dándole auge y brillantez.

Publicaré el programa de esta fiesta antes del próximo miércoles.

LAS SEÑORITAS PLA

Regresan a la Habana.

Después de una grata temporada en ésta, en la residencia de sus hermanos los esposos Alberto Varela y Coralia Plá, embarcaron ayer para la Capital las gentiles mademoiselles Conchita y Rosita Plá.

Se van satisfechísimas de su estancia en la ciudad del Yumurí.

Au revoir.

UNA MEMORIA

Interesante y documentada.

Me la envían las Antiguas Alumnas de «La Milagrosa», contentiva de la labor realizada por la señora Marina Peralta de Cruz, durante los años que fungió como Presidenta de esa simpática institución.

En sus páginas, desde la fundación de las Antiguas Alumnas de «La Milagrosa»—idea feliz de la señora Peralta de Cruz—se relatan las fiestas, las iniciativas y las excursiones que con éxito inmenso organizara la entusiasta dama.

Preside hoy a las Antiguas Alumnas de La Milagrosa, la señora Agapita Iturralde de Carballo, la esposa del actual Director del Liceo, quien se propone seguir las huellas de su antecesora, y al efecto, tiene ya en preparación la primera fiesta que ofrecerá, que será un paseo a la Capital, fiesta que cuenta con numerosísimas adhesiones.

LA ULTIMA NOTA

Para dar cuenta de la petición de manos de la señorita Aída Graban, por el joven Ricardo Pérez, alto empleado de la Hershey Corporation.

Parejita gentil la que acaba de formalizar sus relaciones amorosas, de cuyo engagement con tanto gusto me hago eco en esta nota.

Mi enhorabuena a esos novios.

Manolo JARQUIN.

PROCESADO

El Juez de Instrucción de la Segunda, dictó auto de procesamiento contra Heriberto Tellovet, señalándole fianza de 500 pesos, por un delito de robo.

Ocupan los Estados Unidos el primer lugar del comercio de Cuba con naciones de América

En cuanto a nuestro comercio con los países de Europa, ocupa la Gran Bretaña el primer lugar, pues importamos en un quinquenio $36.271.199 y exportamos por $105.044.902

El valor total de la importación y de la exportación por países de procedencia y de destino, durante el quinquenio de los años naturales desde 1929 hasta 1933, comprende la interesante estadística que acaba de confeccionar la Comisión Nacional de Estadística, que preside el señor Domingo Espino.

A tan importante como acucioso trabajo se le han unido varios gráficos donde aparecen las comparaciones de aquellas importaciones y exportaciones por cada un país, según su volumen, en cada uno de los referidos años.

Dichos gráficos nos dan a conocer de manera fácil nuestro movimiento de comercio internacional.

El valor total de nuestras importaciones a los países de **América**, alcanzó en el referido quinquenio a 357.826,915 pesos y nuestra exportación a 559.346,444 pesos.

El valor de las importaciones en el año 1933 fué de 25.282,431 pesos contra 145.026,840 en 1929 y el de las exportaciones de 59.221,712 pesos en el año 1933 contra 219.087,987 pesos en 1929.

Tanto en las importaciones como en las exportaciones en dicho quinquenio el primer lugar lo ocupa los Estados Unidos de América con 315.189,700 pesos valor de la importación y 528.537,576 el de la exportación.

El valor total de lo importado a países de **Europa** en el quinquenio, ascendió a 134.686,827 pesos y a 156.049,724 pesos lo exportado.

Las importaciones en 1933, fueron por valor de 10.960,960 pesos y las exportaciones por valor de 23.889,166 pesos y en 1929 por valor de 51.807,863 pesos las importaciones y de 50.280,257 las exportaciones, ocupando Reino Unido el primer lugar tanto en las importaciones como en las exportaciones del quinquenio con 30.271,199 pesos el valor de las importación y de 105,044.902 pesos las exportaciones.

El valor total de los importado a los países de **Africa** en los citados 5 años ha sido solamente de 1.320,373 pesos y el de lo exportado 2,954,887.

En el año 1933 importamos por valor de 177,931 pesos y exportamos por valor de 636,116 pesos, siendo la importación en 1929 de 536,151 pesos y la exportación de 610,718 pesos.

El país que figura en primer lugar en las importaciones del quinquenio es Egipto y en las Exportaciones Islas Canarias.

A los países de **Asia** importamos en el quinquenio por valor de 57.725,482 pesos y exportamos por valor de 2.617,010 pesos.

En el año 1933 importamos por valor de 5.890.244 pesos y en 1929 por valor de 18.434,495 pesos, exportándose en 1933, por valor de 366,854 pesos.

El país asiático que ocupa el primer lugar de nuestras importaciones en el quinquenio, es la **India Inglesa**, y en las exportaciones **China**.

Resalta **Siam**, que le compramos en el quinquenio por valor de 4.441,098 pesos, sin venderle un solo centavo.

A los países de Oceanía le compramos en el quinquenio por valor de 605,161 pesos y le vendemos por valor de 2.810,475 pesos.

En el año 1933 importamos de esos países por valor de 49.954 pesos y en 1929 por valor de 409,761 exportándose por valor de 276,693 pesos en 1933 y por valor de 1.068,800 pesos en 1929.

El país de mayor importación de Oceanía en el quinquenio ha sido Filipinas y el de mayor exportación Nueva Zelandia.

En los gráficos a que nos referimos en el comienzo de esta información aparecen la comparación por países según volumen en cada uno de los años de 1929 a 1933, ambos inclusives.

En esos gráficos bajo el epígrafe de «Otros países» se han comprendido aquellos que representan una pequeña cantidad en el valor de los productos comprados y vendidos y cuyo porcentaje es muy reducido.

Siga Oyendo
LA VOZ DE LA CONCIENCIA
Todos los días
de 8 a 9 P. M.
por la
Estación C. M. C. Q.
(Loma del Mazo)
Kilociclos 680
Transmitida bajo los auspicios del primer Marqués de Marimelena, Don Rosario Pérez-Soa
Redactores:
Tartarín de Tarascón, Juan Criollo, Inocencio Solís, Nipso P. de la Enramada y el Bachiller Don Francisco Borgóñiz.
Administrador sin cartera:
Amen-Abar.
I-4631

100 peregrinos de Cuba y otros países llegan a Buenos Aires

BUENOS AIRES, octubre [illegible] AP.—Más de cien peregrinos al Congreso Eucarístico llegaron hoy en el vapor «Southern Cross», procedentes de Cuba, México, los Estados Unidos y Canadá.

Entre los dignatarios de la Iglesia que llegaron a bordo de ese buque se encontraban el Obispo de Camagüey, el Arzobispo de Puebla, Mons. Pedro Vera y los Obispos de Guadalajara, Monseñor Pedro Garibi y de Michoacán, monseñor Soto.

También llegaron los monseñores americanos William Silva y John Breslin.

SUSCRIBASE Y ANUNCIESE EN EL «DIARIO DE LA MARINA»

M.E.C.D. 2016

Viboreñas

BODA EN LA INTIMIDAD

En la tarde de ayer contrajeron matrimonio dos jóvenes muy estimados en la sociedad viboreña.

A las seis de la tarde en la residencia de la novia se llevó a cabo el enlace matrimonial de la bella y distinguida señorita Ana Luisa Castro y Ortiz con el caballeroso joven Antonio Delgado y del Río.

Esta unión fué bendicida por el presbítero Francisco García Vega.

Apadrinaron la ceremonia los padres de la gentil desposada, la señora Sofía Ortiz de Castro y el señor Rodolfo Castro.

Firmaron como testigos el señor Teodoro Andreano y Galdós y el doctor Lucas Rodríguez.

La boda notarial se efectuó ante el Dr. Bienvenido Guash y Zubirana en la mañana de ayer.

Una luna de miel interminable deseo a Ana Luisa y Antonio.

NUEVA DIRECTIVA

Ayer tomó posesión la nueva Junta Directiva de la simpática sociedad «Víbora Unión Club», que tiene sus predios en la calle Pocito número 29.

Su presidente, el señor Mario G. Lomas, está animado de grandes proyectos para el engrandecimiento social del «Víbora».

Muchos éxitos se anotarán tanto el amigo Lomas, como los demás miembros de la directiva, entre los que se cuentan los señores Eulogio Daumont, Manuel Rodríguez, Humberto Hermida, Tomasito Abad, Julio González, Mario Roca y el doctor Abella.

Grandes triunfos en su labor han de obtener tan estimados amigos.

NOCHE TRIANGULAR

Este es el título de la gran fiesta que celebrará mañana la Asociación Cristiana de Jóvenes en todos los salones de su edificio social de la Avenida de Bélgica número 12.

Grandes iluminaciones y regios decorados, así como un gran «show» ademáss de los excelentes conjuntos musicales que lo amenizarán, serán los atractivos principales de este baile.

Muy agradecido le quedamos al joven M. A. Roa, por su atención invitándonos.

CLUB «SAN CARLOS»

En su elegante palacete de la Avenida de Presidente Gómez, tendrá efecto mañana sábado, un baile que promete resultar muy animado, dado el entusiasmo que existe entre nuestras principales familias para asistir a él.

La parte musical estará a cargo de un reputado jazz-band y un conocido sexteto.

He recibido una amable invitación para esta fiesta por la cual le quedo agredecido.

CLUB DE «FERRETEROS»

Una fiesta colmada de atractivos anuncia para el día 9 el prestigioso club de «Ferreteros» en sus espléndidos salones y terrenos anexos a su club-house.

Esta fiesta colmada de incentivos estará amenizada por varias orquestas, de las mejores que acúan en esta capital.

Auguramos un gran éxito a ese Festival de lFerreteros.

RESTABLECIDA

Después de haber sido someida a una delicada operación por el doctor Núñez Portuondo, ha regresado a su hogar la distinguida dama Etelvina Caballero de Norman, amante esposa del señor Félix Norman.

Mucho nos alegramos del restablecimiento de tan apreciable señora.

COLEGIO GIMNASTICO FEMENINO

Según me participa su directora, la doctora Gudelia del Valle, han quedado abiertas las inscripciones en el Colegio «Gimnástico Femenino», que ha instalado su culta profesora en al calle Jovellar número 28.

Que se vea coronada por el triunfo, le deseamos sinceramente.

DR. JOSE PEREDA GALVEZ

Ha sido nombrado Director de la Quinta de la Asociación Canaria, el eminente cirujano, doctor José Pereda Gálvez, un amigo de nuestra mayor estimación, al que muchas atenciones debemos.

Esta designación ha sido vista con agrado por los numerosos asociados de la Asociación Canaria.

Felicitamos al querido amigo José por su exaltación al cargo que ocupa.

PIC-NIC POSPUESTO

El pic-nic que venía organizando para el próximo domingo la señorita «Teté» Cabrera, presidenta del Comité de Damas de la Asociación de A. A. de «El Infantil», ha tenido que transferirse, por causas ajenas a su voluntad. Tan pronto se me comunique la nueva fecha, la daré a conocer a mis lectoras, que en gran número se interesaban por disfrutar de un agradable día de campo.

Ya que hablo de «El Infantil» me place comunicar que están preparando una gran fiesta que con el sugestivo título de «Guataque Social» tendrá efecto el día tres del próximo noviembre.

Una fiesta llena de originalidades será este «Guateque Social», del cual tendremos al tanto a las «figulinas».

HERSHEY SPORT CLUB

Para la noche de mañana anuncia este club, un baile denominado «La Victoria», en honor de los ases de base-ball que tan brillantemente conquistaron el campeonato de la Liga Nacional amateurs de Cuba de 1934, para orgullo del «Hershey Sport Club» y sus simpatizadores.

Son invitados de honor a este baile los dirigentes de la Unión Atlética, Liga, Prensa social y deportiva, Presidentes de sociedades y autoridades.

Un jazz-band y un sexteto son los encargadoss de la parte musical.

El señor Angel Aenlle me envía una invitación gentil para esta gran fiesta, lo cual agradecemos mucho.

CLUB UNIDOS

En atenta carta que acabamos de recibir me comunica el atento joven Oscar Díaz Fernández, Presidente del floreciente «Club Unidos», que han empezado a realizar obras en sus terrenos para celebrar un soberbio baile el día tres de noviembre, el cual será rodeado de muchos alicientes.

La iluminación que ostentará ese día el «Club Unidos» será fastuosa y las orquestas serán escogidas entre las mejores.

En próximas notas daré más detalles de este baile.

CLUB ACADEMIA RABIÑA

Armando de Vera, presidente del club «Academia Rabiña» me ha invitado para la tarde baialble que tendrá efecto el próximo domingo, con motivo de la Graduación de los alumnos de esta academia.

Será de 3 a 9 de la noche.

DEL CAPITULO NUPCIAL DE OCTUBRE

Una brillante ceremonia está señalada para la segunda quincena del mes actual, en nuestra Iglesia Parroquial.

Nos referimos a la boda de Pilar Taboada, señorita en la que se asocian la belleza y la gracia, y el correcto y muy cumplido joven José Ballesté.

Apadrinarán este enlace que tiene todas nuestras simpatías, la señora Pilar, López de Taboada y el señor José Ballesté Recasens.

En breve comenzarán a circular las invitaciones entre las más distinguidas familias de la Víbora.

ONDINA DE LOS SANTOS

Objeto de las más cálidas felicitaciones está siendo en estos momentos, la bella y estudiosa señorita Ondina de los Santos.

La encantadora Ondina, se acaba de graduar en la Escuela Normal, conquistando las más altas notas, mereciendo las congratulaciones del tribunal examinador.

Unase nuestra felicitación, a las muchas que ha recibido, con nuestros deseos por nuevos triunfos en la Universidad, donde se propone continuar sus estudios.

Luis Rodríguez Faura.

La mayor parte de las dolencias tienen su origen en los Intestinos...

He aqui un método NATURAL para curar...

NO ha de padecer más de fatigas, jaquecas, granos, dolores, ideas negras. Todos estos trastornos tienen un solo origen: la pereza intestinal. Los productos químicos empeoran su estado.

He aquí un método natural incomparable para despejar los intestinos, favorecer la secreción de los jugos gástricos, devolver a los músculos intestinales su vigor y su elasticidad, purificar la sangre.

El Te Franklin, es la salud por las plantas. Poderoso e inofensivo, hará desaparecer radicalmente las dolencias de que padece.

Pruebe Vd. hoy mismo el Te Franklin, fresco, deliciosamente aromatizado. Mañana ya se sentirá Vd. mejor.

De venta en todas las Farmacias.

HAYA VD. UN ENSAYO GRATUITO

Pida Vd hoy mismo una muestra gratis de TE FRANKLIN al Farmacéutico depositario:

DROGUERIA DE JOHNSON
Obispo 30 · HABANA,

TE FRANKLIN

Crónica Habanera

DISTINGUIDA PIANISTA

EMMA BADIA FONTANALLS

Presentamos hoy a nuestros lectores una destacada figura de nuestro mundo musical: la bella señorita Emma Badía Fontanalls.

Dedicada desde los primeros años al estudio del piano, acaba de graduarse en el «Institute of Musical Art» de Nueva York, obteniendo magníficos honores como premio a sus talentos musicales, demostrados en diversos conciertos de dicho instituto.

Emma Badía Fontanalls, hará su primera presentación ante el público habanero, como solista, en el concierto replamentario de la Orquesta Filarmónica de la Habana, que se celebrará el domingo 28 de Octubre en el Teatro Nacional.

Será este concierto un gran acontecimiento artístico, donde quedarán demostradas las notables aptitudes de la señorita Badía, a quien le auguramos un gran éxito.

FLAVIA ARGUELLES

Llegue nuestro saludo en esta fecha, en que celebra su santo, hasta la gentilísima señorita Flavia Argüelles y Navarro, tan admirada en nuestros salones.

Pasará su día entre halagos y congratulaciones de sus numerosas amistades.

Muchas felicidades le deseamos.

BERNABEU

Desde el miércoles se encuentra de nuevo en esta capital ,el señor Ismael Bernabeu, el conocido y exquisito modisto cuyas confecciones son siempre tan admiradas.

Llegó a bordo del «Orinoco», después de su visita anual a París, donde en los grandes centros de la moda adquirió los modelos y telas más nuevas y elegantes para su acreditado attelier del Paseo del Prado.

Reciba nuestro saludo, de bienvenida.

EN LAS ESCUELAS PIAS

Para una simpática ceremonia nupcial abrirá sus puertas mañana, sábado, la Capilla de las Escuelas Pías, en la calle San Rafael.

Trátase de la boda de Hortensia Toñarely y Chaumont, bella señorita de esta sociedad, con el señor Antonio Cabral y Cabral, que se celebrará a las nueve de la noche.

El bouquet nupcial ha sido encargado a «El Clavel», el siempre renombrado jardín de los Armand.

Serán padrinos la respetable señora Dolores Chaumont viuda de Toñarely, madre de la novia y el señor Fidel Lambarri, hermano político del novio.

Han sido designados testigos por ella, los doctores Antonio Barreras, Ladislao Gyori, Eligio de la Puente y Francisco Valdés Gómez.

Y por él, los doctores Enrique Lambarri, Angel Mesa, José Félix Clemente y Tomás Durán.

Ante el doctor Fidel Requejo, se celebrará en la residencia de la novia, la boda civil, siendo testigos por ella, el Ldo. Juan Pablo Toñarely y los señores Hilario Rojas y José Martí, y por él, los señores Jimmy Beck, Eustaquio Ramírez y Luis Pérez Hernández.

PEPE GOMEZ MENA

El conocido hacendado «Pepe» Gómez Mena, caballero muy estimado en esta sociedad, embarcó anteayer por la vía aérea rumbo a los Estados Unidos.

Va con su hija Lillian, la encantadora señorita y con su linda sobrina, la señorita Yolanda Lima.

Buen viaje y una grata estancia le deseamos.

EL CONCIERTO DE SAINT MALO

Extraordinario interés ha despertado en los círculos artísticos y sociales, el gran concierto que ofrecerá el domingo próximo a las diez de la mañana, en el teatro «Nacional», el renombrado violinista Alfredo de Saint Malo.

Los productos de esta grandiosa fiesta de arte, que constituirá un importante acontecimiento, se dedican a una noble finalidad: ayudar al sostenimiento de las escuelas abecedarias, que con elevados fines ha inaugurado la conocida institución cubana, en pro de nuestra cultura.

La presentación del notable artista estará a cargo del señor Orestes Figueredo, valioso miembro del «ABC» y distinguida figura de nuestra juventud intelectual.

De gran interés es el programa: Entre otras obras de bello estilo clásico, se interpretará en el mismo, «El Trino del Diablo», de G. Tartini.

También figuran ejecuciones de Ravel, Prokofieff, F. Kreisler, G. Fauré, Debussy, etc.

Jascha Fischerman, el afamado pianista, acompañará al artista.

OPERADA

La señora Etelvina Caballero, gentil esposa del señor Félix Norman, ha sido sometida a una delicada operación en la Asociación Cubana de Beneficencia, la que fué practicada con su habitual pericia por el doctor Ricardo Núñez Portuondo.

El estado de la paciente es completamente satisfactorio.

DEL SUNSHINE

La rama «Caridad Humanitaria» del International Sunshine Society, celebrará el primer domingo del mes de diciembre del corriente año, una gran función en el Teatro Fausto.

Función con fines benéficos, durante la cual se llevará a cabo la rifa de un precioso «sweater», donado a dicha institución por José Mojica, conocido cantante, con el fin de que sus productos se dediquen a la meritísima obra del Sunshine.

De un momento a otro se pondrán a la venta las papeletas.

En cuanto a la función a que nos hemos referido, podemos decir que el precio de la entrada será el de cincuenta centavos, con derecho a cinco números para la rifa.

CHIC

Salió ya el número de Octubre 1, de la simpática revista «Chic», que dirige nuestro estimado compañero Lorenzo de Castro.

Viene, como de costumbre, muy interesante y amena, acogiendo preferentemente en sus páginas la actualidad cinematográfica.

Las «Elegantes», que con tanto acierto redacta Miguel Baguer, el querido cronista social, son dignas de especial atención.

BODA

Hoy contraerán matrimonio en esta capital, la encantadora señorita Cleo Otero y el joven Miguel Quintana.

Ceremonia notarial, que se llevará a efecto en la intimidad, dando fe el joven y conocido notario, doctor Chuchú Barraqué.

(Continúa en la página SIETE)

Mal Olor de la Piel
Mal Aliento

El olor desagradable de la piel en muchas personas, sean hombres ó mujeres, es una molestia que impresiona y entristece; pero hoy, que se conoce la causa, es fácil el tratamiento, si se hace lo que en seguida aconsejamos.

Saben los médicos cómo el estómago es caprichoso.

Hay personas que sufren desarreglos del estómago cuando comen queso; otras sufren cuando comen jamón o huevos; aún otras cuando comen carne, grasa, ciertos pescados, cremas, dulces, conservas y otras comidas; hasta ciertas frutas, vino, cerveza, licores y otras bebidas causan desarreglos del estómago e intestinos en muchas personas.

Lo más peligroso es que estos desarreglos del estómago e intestinos ocurren sin que nadie se dé cuenta; pero la verdad es que muchos sufrimientos y enfermedades provienen de ellos.

El mal olor de la piel, el sudor que huele mal, el mal aliento y otros trastornos de la salud son casi siempre causados por la acumulación de impurezas y por fermentaciones tóxicas en el estómago e intestinos, que pasan a la sangre.

Además, todos fuman hoy, hombres y mujeres, lo que con el tiempo hace daño al estómago y aumenta las fermentaciones peligrosas.

Para evitar eso, es indispensable usar un buen remedio que tonifique las camadas musculares del estómago e intestinos y limpie estos órganos de las fermentaciones.

Use **Ventre-Livre**

Ventre-Livre es un remedio de entera confianza para evitar y tratar el mal aliento, los malos olores de la piel y otros desarreglos peligrosos, porque tonifica las camadas musculares del estómago e intestinos y los limpia de las substancias infectadas y fermentaciones tóxicas que tanto daño causan a la sangre.

Todas las noches, al acostarse, tome dos o tres cucharaditas (de las de té) de **Ventre-Livre** en medio vaso de agua.

Así se trata el estómago sucio e intestinos. Sólo así se evita y se trata el mal aliento y otros malos olores.

Use **Ventre-Livre**

Guanabacoa al Día

DE DIAS

Ayer celebraron su fiesta onomástica un grupo de distinguidos amigos y correctos caballeros, quienes con tal motivo recibieron infinidad de felicitaciones viéndose muy congratulados por sus familiares y amigos; ellos son: Francisco Villar, Francisco Falconi, Francisco García Puyol, Francisco Díaz, Francisco Jiménez, Francisco Carracedo, Francisco Grueiro, y los entusiastas y distinguidos miembros del Club de Comunicaciones señores Paquito Fernández Pujol y Paquito Alvarez.

También festejó su día el doctor Francisco Reboredo, inteligente médico del vecino pueblo de Regla, donde tiene conquistados sinceros afectos por su caballerosidad y profundos conocimientos de su ciencia.

El simpático niño Paquito Díaz Carral, celebró su onomástico colmado del afecto y buenos deseos de cuantos le conocemos.

A todos les envío mi felicitación.

FELIZ OPERACION

En el Centro Médico Quirúrgico del Vedado, fué sometida a una difícil operación por el doctor Julio Sanguily, la distinguida y elegante señora María Costales de Marcos.

Su estado es bastante satisfactorio.

Tan gentil enferma es hermana de la bondadosa dama señora Amelita Costales de Cruz Muñoz, esposa del amable compañero ex-cronista de esta sección señor Oscar de la Cruz Muñoz.

Hago sinceros votos por su total y pronto restablecimiento.

ENFERMO

El conocido comerciante y consecuente caballero señor Paco Vila, se encuentra recluído en la casa de salud «La Purísima Concepción», víctima de pertinaz dolencia.

Su estado no es de cuidado pero si requiere la atención médica por lo que ha sido recluído en la citada casa de salud.

Al saludarlo en la festividad de San Francisco de Asís, le deseo su total curación, para verlo pronto entre nosotros desarrollando sus actividades comerciales.

ONOMASTICO

La sugestiva señora Luz María Torres de Fernández, amante esposa de mi particular amigo el señor Celestino Fernández, celebra en el día de hoy su fiesta onomástica.

Múltiples demostraciones de cariñoso afecto ha de recibir en este día tan encantadora dama, a quien saludo por tan fausto motivo con todos mis respetos.

DEL CASINO

Están en toda su actividad las obras de embellecimiento del interior del edificio social del Casino Español.

Obras que se realizan con el esfuerzo y entusiasmo de la novel directiva, quiénes no han escatimado sacrificios para comenzar estas obras tan necesarias para dotar a esta casi centenaria institución que tantas glorias y prestigios ha dado a la sociedad guanabacoense y a la colonia española en Cuba, de un salón de actos digno de su nombre y prestigio.

La Colonia Española no debe escatimar esfuerzo alguno para llevar a feliz término lo comenzado por un grupo de jóvenes entusiastas donde en su casi mayoría son cubanos y que tratan de dignificar a sus antepasados haciendo en su paso por el Casino una verdadera obra de mérito.

Cuando todo lo que se está haciendo quede terminado ha de ser la gloria y honra de todos y no la de un grupo, por ello la directiva espera la cooperación más sincera de todos los señores asociados contribuyendo a la adquisición de los bonos emitidos por un valor nominal de veinte pesos.

Muchos ya se han vendido individualmente y en forma colectiva, pero es necesario llegar al cupo de los emitidos que son 36.

No espere a qué lo visiten solicitando la adquisición de ellos, solicítelo usted por sí mismo demostrando su buena voluntad por el engrandecimiento de esta institución.

LOS CABALLEROS DE COLON

Para el día 12 de este mes, día de la Raza, el Consejo San José de Calasanz número 2,750, de los Caballeros de Colón, se encuentra organizando una magnífica velada artística literaria.

Muy pronto estará confeccionado el programa y lo daré a conocer.

Las invitaciones comienzan a repartise entre nuestras principales familias por lo que ha de dquear muy lucida.

DEL LICEO

El próximo domingo día 7 el Liceo Artístico y Literario, abrirá sus puertas a las tres de la tarde para recibir en simpática fiesta bailable a la sociedad guanabacoense.

Motiva este recibo, el hecho de haber tomado posesión de la directiva un grupo de jóvenes entusiastas que se han propuesto volver a sus laureles a esta cubanísima sociedad que tantos prestigios tiene conquistados con sus inolvidables actos sociales.

La orquesta «Polar» compuesta por hijos de esta villa y que tanto gusta es la encargada de amenizar este acto.

Les auguro un éxito.

TEATRO «CARRAL»

El programa de esta noche está dedicado al simpático artista del celuloide Ramón Novarro.

La interesante cinta «Dulces heridas» donde él demuestra su bien ganado título de estrella, será proyectada nuevamente y así podremos ver y admirar a Lupe Vélez que le acompaña en esta obra.

«Al despertar» por Helen Chandler, es la otra cinta que se proyectará y un «Metrotone», completándose así el programa de esta noche.

José R. Arango de la Maza.

VAJILLAS INGLESAS
De Loza y Porcelana
Precios Excepcionales.
Ferretería OLAVARRIETA
Neptuno 106 entre Campanario y Perseverancia.
A-9480, LA LLAVE

CRETONAS MUY BARATAS
Cretona inglesa doble ancho finísima a 15, 20, 30, 35 y 45 Cts. vara, con dibujos preciosos.
LA ZARZUELA
Neptuno y Campanario

Venta Especial
a 49 cts.
en los almacenes
"BELLITA"
Neptuno y Amistad
y en su «Sucursal» en Máximo Gómez 64, (Monte), esquina a Indio

Estado del Tiempo

La depresión del Golfo de México con aumento de intensidad, se halla hoy aproximadamente en la región central del Golfo, como perturbación ciclónica de gran diámetro y de poca a moderada intensidad, moviéndose lentamente al Noroeste. En el Mar Caribe el tiempo en general es bueno, con barómetro algo bajas también en la zona entre Islas Turcas y Bermudas. En la mitad oriental de los Estados Unidos hay barómetro alto y buen tiempo, debido a un centro notable para la época sobre Ontario y Quebec, con bajas temperaturas.

Pronóstico para hoy, viernes:

Buen tiempo, excepto algunas turbonadas después del mediodía. Calmas y vientos flojos a frescos variables, posiblemente de región sur en mitad occidental.—**Obs. Nacional.**

The
FIRST NATIONAL
BANK *of* BOSTON
Fundado en 1784

GIROS
sobre todas las plazas de
ESPAÑA, CANARIAS
y
otras partes del mundo
a los mejores tipos

Oficina de la Habana:
Aguiar esquina a Lamparilla
Sucursales:
Avenida de Italia 140 Máximo Gómez 267
Santiago de Cuba Cienfuegos Sancti Spíritus

El Sr. Angel Garri reitera su petición de que se condecore a los que prepararon el Tratado

Transcribe la carta del Dr. Ramón J. Martínez, Presidente de la Asociación de Productores de Azúcar, quien declina dicho homenaje, ya q. no se acordaron de reconocer su colaboración

Señor Dr. José I. Rivero.

«DIARIO DE LA MARINA».

Ciudad.

Querido «Pepín».

Hace unos días el DIARIO insertó una carta mía, dirigida al Presidente de la República, solicitando que se compensaran los esfuerzos desinteresados realizados durante más de un año, por la «Comisión para el Mejoramiento de las Relaciones Comerciales con los Estados Unidos», otorgándole a sus miembros en el grado que se propusiese por la Secretaría de Estado, la Cruz de Mérito Carlos Manuel de Céspedes, uniéndome de esta manera pública, y en mi carácter de Presidente de la Federación Nacional de Corporaciones Económicas, a la iniciativa tenida por el DIARIO en aquel sentido, siempre cuidadoso de no desconocer los verdaderos esfuerzos realizados en bien de la Patria.

Hoy recibo una carta del doctor Ramón J. Martínez, Presidente de la Asociación de Productores de Azúcar de Cuba, en la que me dice lo siguiente:

«Señor Angel Garri. Presidente de la Federación Nacional de Corporaciones Económicas. Habana. Muy señor mío y amigo:—En la prensa he leído la exposición que usted ha hecho al Honorable Señor Presidente de la República, con motivo de una información del DIARIO DE LA MARINA, a fín de que no se olviden de condecorar, al igual que se ha hecho con los que a última hora laboraron en la modificación del Tratado de Reciprocidad, a los que integrando la «Comisión para el Mejoramiento de las Relaciones Comerciales con los Estados Unidos», trabajaron de una manera acuciosa y desinteresada para hacer posible y fácil a los negociadores cubanos la concertación del reciente Tratado. Ignoro lo que harán mis compañeros en la Comisión que yo organicé y en la que trabajé para mi honra y con verdadero gusto; pero, por mi parte, no aceptaré condecoración alguna. En buena hora que se premie con todo género de condecoraciones y honores a los que ganando sueldo del Estado trabajaron, dedicando su tiempo, que el Estado pagaba, a llegar a una inteligencia con los Delegados Norteamericanos; pero no me parece justo que tengan igual trato los que trabajaron sin auxilio ni cooperación alguna del Estado por el nombre de Cuba y para el bien de la Patria. De todas maneras, agradezco muy de veras su buen deseo que revela agradecimiento, que es, para mi, la mejor condecoración que pueden darme mis paisanos. Puede usted hacer de esta carta el uso que le plazca. De usted affmo. s. s. (fdo). **R. J. Martínez».**

El doctor Martínez en las líneas anteriores, y con sutil ironía, como él sabe hacerlo, expresa su amargura, pintando con mano maestra, la poca fortuna que entraña el hecho, de que se compensara espiritualmente la labor de los que **«última hora»** laboraron en las negociaciones del Tratado, mientras se desconoce la labor «desinteresada, honoraria y sin retribución» de los miembros de aquel Organismo, y afirma que ignora lo que harán, ante esto, los demás compañeros de Comisión.

Claro está, que estos honores no se piden, pero que una vez otorgados tampoco se renuncian, motivo por el cual molesto tu atención en súplica, una vez más, de que se haga un alto en la premura con que se vive en Cuba, abriendo un oasis de tranquilidad en el que se compensen en forma espiritual aquellos trabajos que hicieron fácil a los negociadores cubanos la concertación del Tratado.

Creo que el doctor Cosme de la Torriente, cuando se percate de la importancia que tiene el no desconocer estos esfuerzos por lo que ello significa de acicate para mayores empeños, subsanará la inadvertencia padecida, en forma gentil, colocándose a la altura que demandan las circunstancias que rodean el hecho de que vengo tratando, que, por otra parte, no es planta que florece muy a menudo en nuestra tierra.

Recibe el testimonio de mi consideración, y rogándote la publicidad de estas líneas, queda tuyo como siempre affmo. amigo que te quiere.

Angel Garri.

Presidente de la Federación Nacional de Corporaciones Económicas.

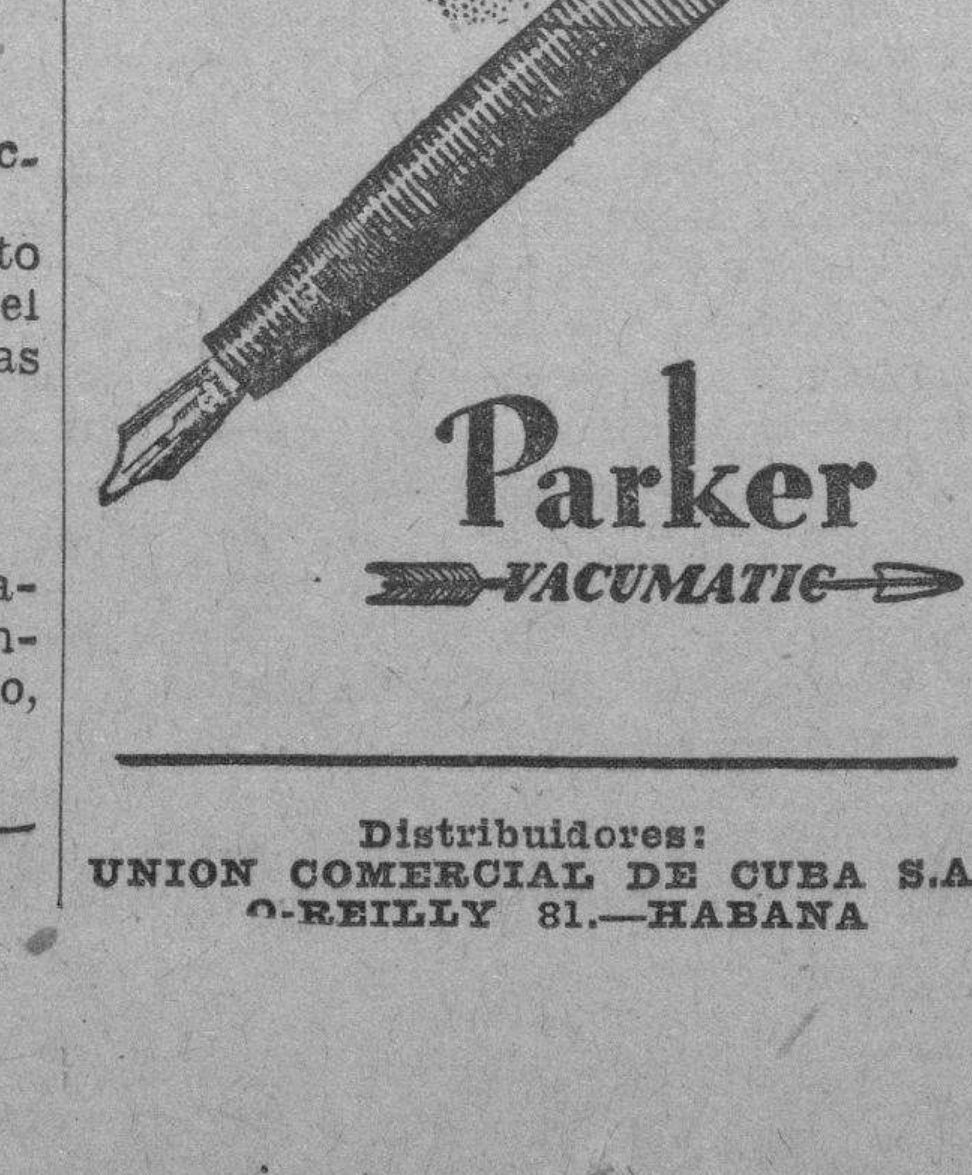
Llénela
Y OLVÍDELA

LA NUEVA y prodigiosa Parker Vacumatic contiene 102% más de tinta! Y tan amplia provisión se halla siempre visible. Ponga la pluma contra la luz. Sus anillos de azabache, cual "ventanitas misteriosas," le muestran al instante cuando llenarla. ¡Ud. nunca se quedará sin tinta! Su punta *reversible* vuela sobre el papel. Primoroso cañón laminado, exclusivo de Parker. En las buenas casas del ramo.

Parker
VACUMATIC

Distribuidores:
UNION COMERCIAL DE CUBA S.A.
O-REILLY 81.—HABANA

Lunes - Miércoles - Viernes
de 9 a 10 de la noche
oiga desde la Emisora
C. M. C. G. 1125 Kc.
Las últimas creaciones
de Jazz
por la famosa
ORCHESTA HAWAII
la única que cuenta con nativos hawaianos
Programa cortesía de la legítima loción francesa,
VIOLETTES RUSSES,
de Gellé Freres, París
La loción ideal para el cabello.

Escenario y Pantalla

NACIONAL: «MUSICA SOBRE LAS OLAS»

Esta «música sobre las olas» no llegará a popularizarse, como se popularizó el vals, también marítimo, de Juventino Rosas. Hay todavía más juventud en éste que en aquélla.

Y, sin embargo, se ha utilizado un buen material cinematográfico: la simpática figura y la agradable voz de Bing Crosby, la belleza platinada y sensual de Carole Lombard, la gracia vodevilesca de George Burns y Gracie Allen... Amén del escenario, un lujoso yate, primero, y una isla desierta, de ésas en que da gusto perderse, después.

Para aprovechar la fama de «chansonier» que Bing Crosby ha adquirido en sus transmisiones por radio, esta película tiene sus ribetes de comedia musical, y así a la mayor parte del diálogo se le ha puesto música. Una música, desde luego. Lo bastante fútil para que no nos acordemos de ella tan pronto traspasemos los umbrales del teatro. Y eso que Bing Crosby hace admirables esfuerzos por sacarle el mayor partido posible.

En cuanto al argumento que sirve de hilván a las diversas escenas de vodevil, es el de la rica heredera del último de los tripulantes de su yate, se venga de su humildad mortificándolo con contínuos desprecios, hasta que acaba por rendirse amorosamente ante él en la isla propicia, a donde todos van a parar a consecuencia de un naufragio. Allí es donde él logra demostrar que tiene más «back-bone» que los dos petimetres, que sólo andaban a caza de su fortuna. Allí tiene también grandes oportunidades Carole Lombard de ensayar toda suerte de lindos mohines y pasear su belleza estatuaria ante la lente. Y a fe que las aprovecha con prodigalidad.

En cuanto a la labor de George Burns y Garacie Allen —los «graciosos» del «film»— se reduce a hacer un par de actos de vodevil y a decir dos o tres chistes de los conocidos por «alemanes», es decir, de risa a distancia.

Francisco **ICHASO.**

CLARISSE AND CHRISTIAN

<O>

El agente teatral Roberto Rodríguez, nos comunica que llegará hoy a La Habana la simpática pareja Clarisse et Christian. Viene por la vía de la Florida.

Clarisse et Christian son ventajosamente conocidos de nuestro público. Todos recordamos su brillante actuación en nuestros teatros.

Les damos la bienvenida.

Clarisse and Christian

<O>

NOTAS

«VIVA VILLA» CONTINUA EN EL ENCANTO

Siguen con éxito las exhibiciones de la espectacular producción «Viva Villa», en la que Wallace Beery realiza el mejor papel de su carrera artística. Con este gran actor actúan también Fay Wray, Leo Carrillo, Donald Cock, Katerine De Mille y más de 10.000 extras.

«Viva Villa» seguirá hasta el domingo, en cuyo día se repite en la matinée acompañada de «Su debut en sociedad», con Frances Dee y Gene Raymond.

El lunes estreno de «Aunque no me quieras», bella película Warner, con Ruth Chatterton, Claire Dodd y Adolphe Menjou. Ruth Chatterton jamás haba tenido oportunidad de interpretar un papel tan esencialmente dramático como es este de la esposa, en el drama «Aunque no me quieras», que ve cómo su marido goza infinitamente con las caricias de otra... Cómo le promete dejar a ésta para seguir queriéndola a ella sola... la esposa enloquecida hace lo que toda mujer anhela realizar en un caso semejante: mata a su rival. Es una película interesantísima y de grandes momentos.

El jueves comienzan las exhibiciones de Wonder Bar, el monumento cinematográfico.

UN ESTUPENDO PROGRAMA OFRECE EL CAMPOAMOR

Siguen las exhibiciones del estupendo programa donde figuran dos magníficas películas de la Metro. El estreno de «Así ama la mujer» (Sadie McKee) con la eminente estrella Joan Crawford en su más impresionante drama, secundado por Franchot Tone y Gene Raymond y el estreno en Cuba de «Sucedió en París», la preciosa película que se ha hecho para demostrar que efectivamente los novelistas tienen razón cuando dicen que el amor es diferente en París.

Madge Evans en su papel de la americana que se sintió fascinada por el embrujado ambiente de París, está gloriosamente bella y atractiva. Otto Krugger, en el papel del hombre que agota todo el cáliz de la vida para más tarde hundirse en el realismo más intenso, ofrece una actuación positivamente sensacional y Robert Young, como el romántico muchacho que logra su triunfo por la virtud de amar, forman el conjunto de los principales personajes que con Una Merkel figuran en «Sucedió en París».

El lunes, debut del gran espectáculo «Dorothy Byton Revue», con las 10 encantadores baytonettes, con la pareja de bailes Hal and Eleanor Christian, la magnífica cantante de «blues» Mitzie Morris, el graciosísimo trio musical Bobby Khun y la famosa Donna Lisa, en el número de la danza de los abanicos en el que toman parte las 10 preciosas coristas.

«POLITICO-MIELITIS» EN EL MARTI

Hoy, de acuerdo con la costumbre establecida, debía ser noche de estreno en el Martí; pero he aquí que ante la insistencia reiterada del público en tal sentido, la empresa ha resuelto suprimir el estreno que correspondía a esta semana y ofrecer la reposición de «Político Mielitis», revista de actualidad política, original de Carlos Robreño y con música del maestro Rodrigo Prats.

«Político Mielitis», que se mantuvo en el cartel una serie de noches consecutivas, está siendo reclamada constantemente por los asiduos a ese teatro que esta noche tendrán oportunidad de solazarse con las situaciones y chistes oportunísimos que tanto abundan en esa obra.

En la interpretación de «Político Mielitis» toma parte lo mejor del conjunto.

Esta obra ocupará la segunda tandas a las diez y treinta.

A primera hora, a las 8 y 15, vuelve a escena «Lo que va de ayer a hoy», de esos mismos autores y en cuyo decorado, debido al pincel mágico de Manolo Roig, sobresale el que reproduce la catástrofe del incendio del «Morro Castle».

La empresa del Martí tiene en cartera grandes novedades.

HOY LLEGA EL «BATACLAN NEUYORKINO»

Directamente de Chicago, donde ha estado actuando últimamente, llegará esta tarde a la Habana, a bordo del «Cuba», de la P. and O., la gran compañía de revistas «Bataclán Neoyorkino», (Dorothy Byton Revues), la que el próximo lunes se presentará en el Campoamor, para ofrecer un espectáculo moderno, novedoso, divinamente fantástico, por las bellas mujeres que lo integran.

La escena de «Campoamor» se convertirá a partir del próximo lunes, en un luminoso desfile de cuadros animados, cuajados todos de luz y de color, de animación y frivolidad exquisita. Uno de los actos que presentará Dorothy Byton es la danza de los abanicos, creación de la escultural Donna Lisa, que la ofrecerá al frente de un conjunto de bailarinas ataviadas todas con las plumas de los preciosos abanicos con que cubrirán sus formas. Un número interesantísimo lo es el del Bobby Kuhn Trio, excéntricos musicales y cantantes de grandes méritos. Mitzie Morris, la celebrada cantante de «blues» dará a conocer las últimas novedades en relación con esas melodías del Sur, y así por el estilo, irán desfilando ante los ojos de los espectadores los actos más interesantes.

La empresa de «Campoamor» ofrecerá este espectáculo en tres tandas diarias, a las tres y media de la tarde, a las cinco y media y a las 9 y media de la noche, habiéndose fijado el precio de la luneta en 45, 50 y 60 centavos en cada tanda, respectivamente.

NACIONAL: «MUSICA SOBRE LAS OLAS»

Un éxito más para la Paramount fué el estreno ayer en el Nacional, de la película «Música sobre las olas», divertidísima comedia musical, en cuyo elenco se ha logrado conjuntar una selección valiosa de cantantes, entre estos al célebre Bing Crosby, a George Burns, Gracie Allen, Thel Merman y Paul Errol.

Carole Lombard, la protagonista de «Bolero», es la figura principal en el reparto femenino.

Canciones, cuartetos y duettos, se suceden sin interrupción durante el desarrollo de la comedia, contribuyendo así a la mayor animación.

Hoy se exhibe nuevamente «Música sobre las Olas», en todos los turnos desde las 3 y 30 y se completa el programa con revista, cartón y noticiario mundial.

Para el lunes se anuncia el estreno de «Pura Dinamita», por el popular actor prodigio de comicidad y de narices, Jimmy Durante y para el día 10 en celebración de la fiesta nacional, la empresa ha dispuesto el estreno de la superjoya de la R-K-O. Radio «La pasión de Vergie Winter», drama pasional, que ha de conmover hondamente a los espectadores.

HURTO

A la Policía Participó Diego Boada Boada, vecino de O-Reilly 49, que de su establecimiento, situado en su domicilio, le han sustraído la suma de 40 pesos. Ya en otra ocasión le llevaron 35 pesos, sin que tenga sospechas de persona alguna.

ARROLLADO

Celso Fernández Llovera, de 10 años, vecino de Reina 40, fué asistido de graves contusiones por el cuerpo, que sufrió en Reina y Campanario, al ser arrollado por un automóvil que conducía Ramón Fernández, vecino de Habana 198.

Viva Villa!
HOY ENCANTO HOY

Interesante sesión dedicada a los problemas de la revolución de Méjico celebró el C. Rotario

Hicieron uso de la palabra la doctora Sarah Isalgué de Massip y el doctor Salvador Massip, quienes esbozaron la labor a desarrollar en la hermana República en los próximos seis años

Doce y media del día. Hotel Nacional. Sesión-almuerzo del Club Rotario. En la presidencia, el titular, ingeniero Horacio Navarrete, en unión del secretario doctor Carlos M. Calvet. Invitados de honor: el licenciado Alfonso Cravioto, Embajador de México en Cuba; la doctora Sarah E. Isalgué de Massip; el señor Aurelio L. Gallardo, Cónsul de México; el doctor Salvador Massip, Profesor de la Universidad y ex Embajador de Cuba en México; el doctor Rafael Estrella Ureña, Vicepresidente de la hermana República de Santo Domingo, actualmente en exilio por ser lider de la oposición contra el Gobierno de Trujillo; el famoso novelista cubano señor Alfonso Hernández Catá, ex Embajador de Cuba en España; el aviador alemán señor Enrique Buelow y otros.

El doctor Joaquín Añorga preeminente rotario, actual Director de la Junta de Educación de la Habana, pronuncia breves palabras para hacer la presentación de la doctora Isalgué de Massip y del doctor Massip, significando el relieve intelectual de los distinguidos esposos.

Seguidamente el ingeniero Navarrete le concede la palabra a la doctora Sarah E. Isalgué de Massip Profesora-instructora de la Cátedra de Geografía de la Universidad, que expuso al auditorio los principales problemas a que tiene que hacer frente la Revolución mexicana.

La Revolución mexicana, que comenzó en 1910 con el levantamiento de Francisco I. Madero y cuyo desarrollo integral se halla actualmente en función—expuso—tuvo al principio sólo un carácter político que tendía a transformar la pseudo democracia existente, de un tipo común a nuestra América, en una verdadera democracia. Después del año de la dictadura reaccionaria de Huerta, la Revolución mexicana captó un contenido social y puede considerarse como la primera etapa de la que habrá de llamarse «Revolución americana», entendiendo por tal la estructuración de un sistema económico-político de acuerdo con las necesidades de nuestros pueblos.

Los problemas de la Revolución mexicana—agregó—son el agrario y sus derivados: latifundismo, refacción agrícola, sistema de peonaje y servidumbre del campesino; de las relaciones justas entre el capital y el trabajo; el de la nacionalización de las fuentes de riqueza; el religioso; el problema de las comunicaciones y el analfabetismo.

Al problema agrario la Revolución ha opuesto su máximo postulado: «La tierra para quien la trabaja». Para ello expropia los latifundos y los distribuye según el sistema de ejidos entre la población rural. La Revolución ha creado al mismo tiempo el Banco de Crédito Agricola para refacciones al campesino y ha fomentado la formación de cooperativas de producción y de consumo.

El problema de las relaciones entre el capital y el trabajo ha sido regulado por la Constitución.

El problema de la nacionalización de las fuentes de riqueza ha sido resuelto en principio por la declaración expresada en la Constitución de que tanto el subsuelo como los saltos de agua capaces de generar energía eléctrica son propiedad del Estado; por la limitación de la posesión del territorio nacional a los extranjeros y por la prohibición de trabajo remunerado a los extranjeros en una proporción mayor del diez por ciento sobre los mexicanos.

Pero el problema del analfabetismo es uno de los que con más energía ha tratado de resolver la Revolución mexicana. Para ello se han fundado numerosas escuelas, se ha intensificado la labor de éstas y se han creado instituciones nuevas como las Misiones Culturales.

«La Revolución mexicana—terminó diciendo la conferencista—ha creado un estado de conciencia nacional, transformando la mentalidad individualista ancestral en un sentido colectivista que organiza todas las fuerzas antes inertes de la nacionalidad».

Fué muy aplaudida.

EL DR. SALVADOR MASSIP

El doctor Salvador Massip, Profesor de la Universidad y ex Embajador de Cuba en México, disertó sobre el Plan Sexenal que se ha iniciado en la República mexicana y que se llevará a cabo de 1934 a 1940.

El Plan Sexenal (llamado así porque se realizará en seis años) es el [illegible] culminante de la Revolución mexicana. Significa la maduración de la Revolución, o sea el encauzamiento de las energías latentes en el pueblo mexicano).

El Plan fué cuidadosamente preparado por una comisión de técnicos y fué presentado y discutido y aprobado en la Convención celebrada en diciembre del año pasado en la ciudad de Querétaro por el Partido Nacional Revolucionario.

México, con el Plan Sexenal, entratará en la primera etapa de un régimen progresivo de economía dirigida.

El problema capital de México, el agrario, es el primero que ataca el Plan Sexenal. El Estado contrae el compromiso de dotar de tierras y de aguas en los próximos seis años, a todos los núcleos de población rural que carezcan de ellas. Los «peones acasillados» (aparceros) obtendrán su liberación social y económica. El Estado no sólo dividirá los latifundios de particulares, sino los suyos propios. Se organizarán cooperativas agrícolas y se intensificará la producción. Para crédito agrícola se destinan $50.000.000 y para irrigación otros $50.000.000.

En cuanto al comercio internacional, el Plan sigue una política proteccionista de acuerdo con las actuales circunstancias; pero sólo como un recurso de legítima defensa.

En cuanto a comunicaciones y obras públicas, el Plan traza un extenso programa de construcción de ferrocarriles y de carreteras.

Teniendo en cuenta «la depresiva condición biológica de grandes núcleos de población campesina» se llevará a cabo una intensa campaña sanitaria e higiénica.

En educación, se fomentarán las escuelas rurales, de las cuales se establecerán 12.000 en los seis años. También se fomentarán las escuelas técnicas.

«Si los proyectos que se acarician en 1934—terminó diciendo el doctor Massip—se ven realizados en 1940, México se habrá puesto a la cabeza de todos los países de la América latina».

El orador es muy aplaudido.

Como final de la sesión, el licenciado Cravioto—que es una destacada figura de la intelectualidad continental—pronunció bellas frases de reconocimiento por las palabras dedicadas a su país. Al terminar, los rotarios habaneros lo hicieron objeto de vivas muestras de simpatía.

Un fallo contra los tribunales de Defensa Nac.

El auto pone a disposición del Tribunal de Urgencia al Sr. José O-Haris. Otras noticias

Dió a conocer ayer el Tribunal Supremo la sentencia recaída en el recurso de inconstitucionalidad establecido por el doctor Carlos M. Estévez, a nombre de José H. O-Haris, contra los fenecidos Tribunales de Defensa, alegando que el decreto-ley 51, que los creó violaba el artículo 82 de la ley constitucional de 3 de febrero de este año. El recurso fué declarado con lugar, por la mayoría del Pleno de dicho Tribunal, en la siguiente forma: «que es inconstitucional el artículo tercero del decreto-ley 51, de 5 de marzo de 1934, por oponerse al artículo 82 de la Ley Constitucional de la República, en cuanto crea y organiza los Tribunales de Defensa Nacional, anulando, en su consecuencia, la resolución recurrida». Esta resolución condenó a O-Haris a la pena de multa de 500 pesos.

Firman la sentencia los doctores Juan Federico Edelman. Presidente del Tribunal, Gregorio de Llano y Manuel Martínez Escobar. Presidente de la Sala, Guillermo de Montagú, Melchor Fernández, Gabriel Pichardo, Angel Mestre, Domingo R. Tamargo, Gastón Mora, José Perera y Diego Vicente Tejera. Y a continuación dicta un auto declarando nulas todas las actuaciones judiciales practicadas en la causa 243 de 1934 del Tribunal de Defensa Nacional de la Ciudad de La Habana, que se contrae al caso seguido a O-Haris y remite los antecedentes al Tribunal de Urgencia de La Habana, a cuya disposición quedará el detenido a fin de que en el plazo legal resuelva y proceda a cuanto haya lugar en Derecho.

Los doctores Juan Federico Edelmann, Gregorio de Llano, Manuel Martínez Escobar, Angel Mestre y Gabriel Pichardo, formularon voto particular denegando la inconstitucionalidad.

LA RIÑA EN EL PUEBLO DE REGLA

Está señalado para esta tarde, ante la Sala Primera de lo Criminal el juicio contra José de Jesús Capaz, José Pérez Díaz, Jacobo López Suárez, Felipe López Suárez, José y Manuel López Suárez, Juan Casanova Quintana, Rogelio Feliú Reyes, Felipe Martínez Feliú, Emilio Riveiro y Carlos Manuel Peirallo, para quienes se interesa la pena de cuatro años, nueve meses y once días de prisión por lesiones y riña, con motivo de los sucesos desarrollados el 5 de agosto del pasado año, en el pueblo de Regla, por cuestiones obreras. El doctor Soublete se ha personado como defensor de Jacobo López, José de Jesús Capaz, y Juan Casanova.

CONTRA LOS TRIBUNALES DE URGENCIA

Tendrá efecto mañana, ante el Tribunal Pleno del Supremo la vista del recurso de inconstitucionalidad establecido por el doctor Carlos Jiménez de la Torre contra los Tribunales de Urgencia.

DOS ABSOLUCIONES DECRETADAS AYER

Alberto Schilders, acusado de estafa, resultó absuelto; lo defendió el doctor José Garcilaso de la Vega y Avelino López Méndez, al que se imputaba el delito de robo, también fué absuelto; lo defendió el doctor José M. Soublette.

GACETILLAS

TRIANON: «LA EMPERATRIZ ESCARLATA»

En la tanda de las 4: Claudette Colbert en la notable producción Paramount, ¡Valla un enredo! revista Fox y estreno de la extraordinaria película de Marlene Dietrich, titulada «La emperatriz escarla».

A las 8:30: ¡Vaya un enredo!

En la de 9:45: revista Fox y la gran obra «La emperatriz escarlata».

Mañana: «Casino del mar», por Cary Grant y «La emperatriz escarlata.»

En la semana entrante se éstrenará la obra musical «Escándalos de George White».

FAUSTO: «EN BUSCA DE LA BELLEZA»

Pleno de atracción el programa que para hoy se anuncia en el popular teatro «Fausto» de Prado y Colón.

En el turno que empieza a las 3:30 y en el de las 5:30 y 9:30, se anuncia la originalísima película de la Paramount: «En busca de la belleza», en cuyo argumento se aunan la comedia, la música y los sports. Son protagonistas Robert Armstrong, Ida Lupino y Larry Buster Crable, acompañados de treinta bellezas internacionales exponentes de la perfección física en el hombre y en la mujer.

También en el turno de las 3:30 y en el de las 6:30, se exhibe la sugestiva película «La fruta verde», por Francesca Call.

«Alba, medio día y noche», cartón animado y «Diez minutos de radio», variedad, completan el programa junto con el noticiario mundial.

Precios: 20 centavos hasta las 6:30 y después 30 centavos. Niños 15 centavos.

Para el domingo se anuncia gran matinée a la una, y para el lunes, el estreno de «La Cruz y la Espada» por Ramón Novarro.

NEPTUNO: «EN BUSCA DE LA BELLEZA»

En todos sus turnos presenta hoy viernes el teatro «Neptuno», un interesante programa.

A las 2, 5:30 y 9:30, anuncia el estreno de la película, cómico-sportiva y musical, titulada «En busca de la belleza», una originalísima película de la Paramount, en la que se rinde culto a la belleza física en su más alto grado. Hombres y mujeres representantes atléticos de diversos países forman los conjuntos en esta obra. Robert Armstrong, Ida Lupino y Larry Crabbe son los protagonistas.

En los turnos de 3:30 y 8:30, se exhibe la interesante y sugestiva película «La fruta verde», película por Francesca Call.

«Contrastes», variedad musical y cartón de Betty Boop completan el programa, así como el noticiario mundial.

Precios: 20 centavos hasta las 6:30 y después 30 centavos. Los niños solamente 15 centavos.

Prepara «Neptuno», una gran matinée para el domingo a la una.

Pronto: «La emperatriz escarlata» por Marlene Dietrich.

RIALTO: «BOLERO» Y «UN PAR DE TIOS»

«Rialto» exhibe por última vez hoy «Bolero» producción Paramount de éxito sensacional, de George Raft y Carole Lombard, bella e inspirada música y encantador argumento, bailándose en ella también «La danza del abanico de Sally Rand. Se completa el programa con «Un par de tíos» linda comedia de Baby Le Roy. La revista Fox-Movietone semanal, una variedad y un cartón de Betty Boop.

Precios: 20 centavos luneta y preferencia a cualquier hora.

Mañana: «La sangre llama» de Richard Barthelmess y ¡Qué mujer! de Bárbara Stanwick.

Lunes: «Yo soy Susana» de Lilian Harvey y Gene Raymond.

El 10 de octubre fiesta, una regia matinée, en «Yo soy Susana» y «Paso a un valiente».

PAYRET: «EL SOBRE VERDE»

Un éxito grandioso constituyó la reposición de «Marina» efectuada anoche, todos los intérpretes fueron calurosamente aplaudidos.

Esta noche sube a escena en primera tanda: «Las Marimandonas» y la grandiosa super revista «El sobre verde» en la segunda tanda.

Para mañana sábado prepara la Compañía de «Payret» un estupendo programa. En primera tanda: «Las castigadoras» y en segunda la reposición de la zarzuela en tres actos, «Los gavilanes», debutando el barítono, Romano Splinter y el tenor Rafael Bermundo dos jóvenes cantantes de gran porvenir, Manolo Fernández interpretará por primera vez en La Habana el papel de Alcalde de los «Gavilanes». El domingo a las tres de la tarde una grandiosa matinée a precios popularísimos.

RIVIERA: «PASO A UN VALIENTE»

En las tandas elegantes de 5:15 y 9:45 se estrena la gran producción de la Commercial Film interpretada por Víctor Mc Langle, William Boy y Conchita Montenegro que se titula: «Paso a un valiente» revista y cartón. A las 4:15 y 8:15 «El cobarda heróico» por Víctor Jory.

Mañana sábado: «Gente de arriba» por Warren Williams.

Martes 9: «La cruz y la espada» por José Mojica.

Jueves 11: «El vagón de la muerte» por Charles Rugles.

Pronto: «La buenaventura» y «Fiesta de Hollywood».

ALHAMBRA: «CUBA SE VA» (Estreno)

La función popular de anoche en «Alhambra», se vió muy concurrida, y hacía mucho tiempo que no veíamos tanto público un jueves, en dicho teatro. «El precio de un desliz» y «Mesalina» fueron muy aplaudidos, y ahora podemos garantizar que la nueva temporada del género cubano, ha resultado un éxito.

Hoy viernes, será el grandioso estreno de la revista política de actualidad, letra de F. Villoch y Pepín Rodríguez, con música del maestro Ankermann que lleva por título: «Cuba se va». Esta obra ha de resultar sumamente interesante, pués así nos lo han asegurado quienes han visto los ensayos. Irá en la primera tanda de las 9, y en segunda a las 10:30: «El precio de un desliz». Para «Cuba se va», la casa Finzi ha preparado un lujoso vestuario, y el Sevillanito ha montado unos descomunales bailes, con su soberbio conjunto de 16 bellas girls.

Además: El Sevilanito presentará su Charlie Chaplín, acompañado por Pilar González, y el conjunto de segundas tiples.

AUDITORIUM: ORQUESTA ARGENTINA «CERUCE»

Gran éxito obtuvo ayer la presentación de esta magnífica orquesta Argentina que tan acertadamente dirije el maestro Ceruce, habiendo tenido que reptir un sin número de sus bellos tangos por los aplaudidos cantantes Carlos Badía y Miguel Angel. Hoy nuevamente nos deleitará a las 10 de la noche, entre los tangos que hacemos referencia se destacan los de la película «Boliche». Es digno de ver tan completo conjunto. Por la pantalla la regia cinta: «Mujeres en su vida» por Otto Kruger y Ben Lyon. Estupenda joya: «El amante fugitivo» por Robert Montgomery. Precios de costumbre. Tanda doble a las 4:30 y función corrida desde las 8:15. Mañana: «La mujer sin alma», «Noches de Viena» y la gran Orquesta «Ceruce».

REGINA: «BOLERO» Y «UN PAR DE TIROS»

Hoy se exhibe por última vez el gran programa Paramount que ha obtenido el más franco de los éxitos «Bolero» la película cuya interpretación y argumento son una maravilla con Carole Lombard y George Raft teniendo también como atractivo la célebre Danza del Abanico que baila Sally Rand. También «Un Par de Tíos», por Baby Le Roy, la Revista Semanal Fox, y una Variedad y un Cartón de Betty.

Precios: 15 centavos mayores hasta las 6 y media y 20 después.

Mañana: «La Sangre Llama», de Richard Balthelmess y «¡Qué Mujer!,» de Bárbara Stanwick.

Lunes: «Yo Soy Susana». El 10 de Octubre una gran matinée con «Yo Soy Susana» y «Paso a un Valiente».

GESTIONAN LA CREACION DE UN COLEGIO EN LA SALUD

Una comisión del pueblo de La Salud, compuesta de los señores Luis Piñera, Rogelio Pérez, Antonio López, Agustín Pérez y Mario Pi, está gestionando la creación de un Colegio rural para el barrio «Arango», de aquel Término Municipal, según el expediente que se encuentra en poder de la Secretaría de Educación, informado favorablemente por el Inspector Escolar de aquel Distrito, doctor Carlos Caldos Miranda, que en un recorrido que hizo, pudo comprobar la necesidad de esa escuela por la cantidad de niños de edad escolar que no reciben instrucción por falta de escuela.

HOY Desde las 3½
MUSICA SOBRE LAS OLAS
con Bing CROSBY
Carole LOMBARD
ROMANCE! COMEDIA! BELLAS CANCIONES
Paramount Pictures
MIERC. 10
"La Pasion de VERGIE WINTERS"
Ann HARDING John BOLES
NACIONAL

NOVIEMBRE
10
SABADO
ESTE DIA SE CELEBRARA EL MAYOR ACONTECIMIENTO DEL SIGLO
LA GRAN
VERBENA DE LA PALOMA
EN TODOS LOS JARDINES Y STADIUM DE LA CERVECERIA POLAR
ONCE ORQUESTAS

CARTEL DEL DIA

POR LOS TEATROS:

MARTI.—A-1851. A las 8.45: «Lo que va de ayer a hoy». A las 10.30: «Político-Mielitis».
PAYRET.—A-7157. «El sobre verde» y «Las marimandónas».
ALHAMBRA.—«Cuba se va» y «El precio de un desliz».

POR LOS CINES:

ENCANTO.—A-4433. A todas horas: «Viva Villa», con Fay Wray y Wallace Beery, comedia y revista.
CAMPOAMOR.—A-7054. A todas horas: «Sucedió en París», «Así ama la mujer», comedia y episodio.
NACIONAL.—A-3730. A todas horas: «Música sobre las olas», con Carole Lombard y Bing Crosby, comedia y revista.
TRIANON.—«La princesa escarlata» y «Vaya un enredo».
FAUSTO.—«En busca de la belleza» y comedias.
NEPTUNO.—«En busca de la belleza» y comedias.
RIALTO.—«Bolero» y «Un par de tíos».
REGINA.—«Bolero» y «Un par de tíos».
RIVIERA.—«Paso a un valiente» y «El cobarde heroico».
AUDITORIUM.—«La mujer sin alma», «Noches de Viena» y Orquesta Argentina Ceruce.
OLIMPIC.—«Melodía prohibida» y «El intrépido».
LIRA.—«Carolina» y «Mi debilidad».
ACTUALIDADES.—«El precio de un desliz» y «Soldados de la tormenta».
INGLATERRA.—«El gato negro» y «Lo eterno».
UNIVERSAL.—«El hijo de Kong» y «El Guarda Marina». Episodio.
WILSON.—«El gato negro» y «Lo eterno».
CUBA.—«El diablo se enamora» y «Yo, tú y ella».
ROJO.—«Mis labios engañan» y «La locura de Shanghai».
FLORENCIA.—«Dama por un día» y «Para siempre mía».
LARA.—«El capitán Jericó» y «Alegría estudiantil».
APOLO.—«Yo le diré al mundo» y «El paso del ocaso».

LAS MUJERES CASADAS SE PRONUNCIAN A FAVOR DE LA R. K. O. EN LA CONTROVERSIA MOTIVADA SOBRE LA PELICULA "LA PASION DE VERGIE WINTERS"

Un club femenino de Baltimore, integrado por madres de familias, y que sostiene de su propio peculio dos escuelas para niños y niñas, ha celebrado una fiesta benéfica en la cual se exhibió como «clow» del programa la película «La Pasión de Vergie Winters», que es la misma que la Liga Purista, tilda de inmoral, al analizar su argumento.

Las damas de Baltimore, han declarado, por medio de una carta a la R. K. O. Radio que, a juicio de ellas, su película es de un gran fondo moral, porque es una advertencia a las muchachas para que no hagan matrimonios por sugerencia de sus respectivos familiares, ni por conveniencias sociales, sino convencidas de que el corazón del hombre que las lleva al altar está completamente libre.

Esto ha coincidido con el proyecto que actualmente existe en los Estados Unidos de crear escuelas prácticas de enseñanzas psicológicas, para preparar al hombre y a la mujer para el difícil trance de escoger compañía para toda la vida no equivocándose en la interpretación de los sentimientos que los puedan animar para ir a una unión definitiva. Los proyectistas dicen que actualmente los contrayentes de matrimonio realizan el acto, como si jugaran un billete de lotería, es decir, echándose en brazos de la suerte, y es preciso prepararlos para que lo hagan con mejor conocimiento de causa.

«La Pasión de Vergie Winters» se exhibe en el Teatro Nacional el miércoles 10 del actual.

Ann HARDING y John BOLES, son los protagonistas.

GACETILLAS

LIRA: «CAROLINA» Y «MI DEBILIDAD»

Para hoy ha seleccionado la Empresa estas dos grandes peliculas llenas de atractivo, interés y de mucha acción. Cuenta el simpatico y concurrido cine de las familias con la mejor temperatura, clara proyección y sonido inmejorable. Función de 1 a 6 y de 6 y 30 a 11 con Comedia y Variedad. Grandiosa y exquisita super joya «Carolina», de Janet Gaynor. Suntuosa super producción «Mi Debilidad», de Lilian Harvey. Mañana la sensacional cinta «Mister X» llena de misterios y «Tempestad al amanecer», también se exhibe la jocosisima cinta «Dos Veces Dos» de Stan Laurel y Oliver Hardy, de mucha risa.

OLIMPIC: «MELODIA PROHIBIDA»

Con sus precios especiales en la temporada de verano, mayores 15 centavos hasta las 6 y 30 y después 20 centavos. Niños y tertulia 10 centavos a todas horas, cuenta el gran cine «Olimpic» de Avenida Wilson y B, en todas sus tandas de hoy, con un programa especial muy valioso. Función a las 4 y 8 y 45, Comedia y Variedad. Colosal producción «El Intrépido», de Preston Foster y Madge Evans. A las 5 y 15 y 9 y 45 Regia y lujosa «Melodía Prohibida», en español, por Jose Mojica y Mona Maris. Mañana, «La Bailarina» de Joan Crawford y Clark Gable a las 4 y 8 y 45, y «El Fanfarrón», de Spencer Tracy y Madge Evans a las 5 y 15 y 9 y 45. Domingo, una grandiosa matinée dedicada como de costumbre a los niños.

ACTUALIDADES: «EL PRECIO DE UN DESLIZ»

Presenta la Empresa del confortable «Actualidades», de la calle Monserrate, dos portentosas peliculas en sus tandas, a las dos y noche a las 8 y 15 con Comedia, Revista y Variedad. La instructiva y atractiva como interesante producción «El Precio de un Desliz», aprobada solamente para mayores de 16 años, por Diana Sinclair y George Irving. Estupenda cinta «Soldados de la Tormenta», de Regis Toomey. Mañana sábado, «El Emperador Jones» y «Molino Rojo». Domingo, «El Hogar Perdido», Episodio, Comedia, Cartón y otra gran producción.

UNIVERSAL: «EL HIJO DE KONG»

Hoy un programa de esos que gusta al público el gran cine «Universal, con sus mayores comodidades, temperatura, perfecto sonido y ventilación. Función de 1 a 6 y de 6 y 30 a 11 con divertida Comedia. Interesante producción «El Guarda Marina», de Bruce Cabot. Sensacional y emocionante super joya «El Hijo de Kong», por Robert Armstrong. Episodio 11 de «La Clave Infernal». Mañana, «El Hijo de Kong», «Volando Hacia Río Janeiro», Episodio 12 de «La Clave Infernal». Para el domingo se está combinando un programa monumental que hará sensación.

INGLATERRA: «EL GATO NEGRO»

San Rafael y Consulado, M-5527, 10 centavos de 1 y media a 6 y media 15 centavos después. Niños, 10 centavos a todas horas.

La mejor ventilación de la Habana, más fresco que en la playa, sin sufrir los rigores del sol.

Hoy, tarde y noche, la comedia «Su Buen Cuñadito» y el cartón «El Héroe de Gallinero» y las super producciones, «El Gato Negro», sensacional y emocionante atracción por Bela Lugosi, y Boris Karloff; y «Lo Eterno», magistral producción extraordinaria por Louis Wilson, John Boles y Genevieve Tobin.

A las 5 p. m. «El Gato Negro», y «Lo Eterno».

Mañana, «Escándalo en Bohemia», por Charles Farrelll, Margaritte Churchill, y Charlie Ruggles; y «Un Par de Tíos», por Wililam C. Field, y Baby Le Roy.

Domingo, «Este Hombre es Mío», por Irene Dunne, y Ralph Bellamy, y «El Hogar Perdido», por John Barrymore, y Helen Chandler.

WILSON: «EL GATO NEGRO»

San Rafael y Belascoaín, U-5863; 10 centavos de 1 y media a 6 y media y 15 centavos después. Niños, 10 centavos a todas horas.

La mejor ventilación en espectáculos cinematográficos, más fresco que en la playa, sin sufrir los rigores del sol.

Hoy, tarde y noche, la colosal comedia «Zapatero a tus Zapatos» y el cartón «La Feria del Pueblo» y las super producciones. «El Gato Negro», sensacional y emocionante producción por Bela Lugosi, y Boris Karloff; y «Lo Eterno», magistral producción por Louis Wilson, Genevieve Tobin, y John Boles.

A las 5 p. m. «El Gato Negro», y «Lo Eterno».

Mañana, «Escándalo en Bohemia», por Charles Farrell, y Margaritte Churchill; y «Un Par de Tíos», por William C. Field, y Baby Le Roy.

Domingo, «Este hombre es Mío», por Irene Dunne, y Ralph Bellamy; y «El Hogar Perdido», por John Barrymore, y Helen Chandler.

HOY CAMPOAMOR
GRAN PROGRAMA M.G.M
ESTRENO en CUBA
de la grandiosa producción
"SUCEDIO en PARIS"
PARIS INTERLUDE con
MADGE EVANS
Robert YOUNG - Otto KRUGER
Una MERKEL
y
Joan CRAWFORD
en "SADIE Mc KEE"
"ASI AMA la MUJER"
Franchot TONE y Gene RAYMOND
30¢ 15¢ 10¢

La causa de la desaparición de la Federación de Torcedores la tuvo la Confederación Obrera

El señor Carlos Santana, Secretario de la Unión Sindical de Torcedores de la Habana y Pinar del Río, analiza todo el proceso de las organizaciones obreras en nuestra República

BEJUCAL, octubre 3 de 1934.

Señor José I. Rivero,
Director de DIARIO DE LA MARINA,
Habana.

Mi distinguido amigo:

Por la presente le adjunto unas cuartillas referente al problema que estamos debatiendo, le ruego si las cree de oportunidad y conveniente a nuestro fin le de publicidad, que mis deseos es ser útil a la consecución de los propósitos impuestos.

Con mi mayor consideración y estima,

Carlos SANTANA
Secretario de la Unión Sindical de Torcedores

Habrá quien estime, que al constituirse el frente único de la clase trabajadora, independiente de otros influjos castradores, lo hace informándose de tácticas contrarias a los principios inmanentes del derecho al mejoramiento social y económico a que se tiene necesidad de ello. No es así. Al convocar la Unión Sindical de Torcedores de las Provincias de Habana y Pinar del Río, a una Conferencia de Frente Unico, en la cual estuviera representado, legal y jurídicamente, todos aquellos organismos proletarios con capacidad de tales, lo hizo inspirándose en su historia de las luchas mantenidas, frente, a aquel otro organismo intitulado representativo del trabajo en Cuba, y que si bien es cierto que su esencial fundamento, básico si se quiere, fué representar a los mismos en un concierto apolítico, no es menos cierto, a poco que se analicen sus tácticas y procedimientos, que mucho se distancia de lo que fué moral inspiración de sus precursores o iniciadores, el dicho organismo intitulado de trabajo, ha roto, no sólo con los básicos principios de que fué estructurado, sino con la moral de los procedimientos a seguir en la lucha de defensa a los sagrados intereses de la clase que representa y dirige.

El proceso histórico, de cada una y todas las organizaciones obreras de Cuba, en sus luchas de mejoramiento colectivo, tanto en el orden económico como en el social, demuestra evidentemente, la influencia desalentadora, derrotista que ha ejercido en su seno, este Organismo superior de lucha, llamado Confederación Nacional Obrera de Cuba, es porque este superior organismo de trabajo, a partir del año 1930, fecha de marzo 20, se transforma en un organismo político tendencioso, al sumarse sin el asentimiento de las masas que dirigía, sin la consulta previa a las organizaciones que representaba, al Congreso Sindical Rojo de Montevideo, en el cual quedó ampliamente definido, las tácticas de luchas a seguir, completamente divorciadas de aquellas que están contenidas en la lucha de clase, a la que aspira el trabajador organizado, en una ética y amplitud de miras a la que no pudo llegarse en ese Congreso, debido quizás al programa político revolucionario en que demarcó todo su proceso de deliberación.

A partir de aquella fecha histórica, para el proletariado organizado en Cuba, todas sus luchas que mantuvo contra la patronal, en la defensa de sus intereses de clase, fueron invertidas por la tendenciosa política derrotista que aplicaban los máximos dirigentes de la Confederación Nacional Obrera de Cuba y lo demuestra evidentemente, cada uno de los movimientos planteados desde aquella fecha, en todos los cuales ha tenido su malsana intervención este intitulado Organismo representativo de masas organizadas.

Uno de los movimientos de masas más imponentes, pues representaba un valioso efectivo de fuerzas y capacidad de lucha, lo fué sin duda alguna la huelga sostenida por los trabajadores de la industria del tabaco, frente a la patronal de aquellos días, en el año 1932, fecha en que se declara el movimiento hasta el mes de mayo de ese mismo año, al través de cinco meses de lucha ingente por el triunfo de la causa. En todo ese proceso de lucha, en que se movilizaron todas las fuerzas organizadas que componen la familia común tabacalera, la Confederación Nacional Obrera de Cuba, no dió señales de vida y actividades, permitiendo con su indiferentismo cobarde y criminal, a que las huestes tabacaleras, perdieran su movimiento de reivindicaciones, su cohesión y disciplina proletaria. Todo; pero todo fué presenciado por los dirigentes de la Confederación, cruzados de brazos, indiferentes a la responsabilidad histórica de aquel movimiento, en que se jugaba la vida toda de una organización capaz mucho más capaz, en moral y tácticas para la lucha de clase, que este otro, conturbador y político que sólo responde, en su vesania, a la desintegración de cada efectivo organizado.

Responsables, de que la Federación Nacional de Torcedores de Cuba, haya desaparecido del concierto de los valores positivos del trabajo organizado en nuestro país, lo son sin duda alguna, los máximos dirigentes de la Confederación Nacional Obrera de Cuba, por haberles negado con su indiferencia cobarde y criminal, el apoyo solidario, a que se veían obligados con la falange torcedora.

Sigue a este proceso de la lucha organizada, los movimientos mantenidos por los Textiles, que después de explotarlos los desintegraron hasta hacerlos desaparecer como organización de clase. Donde quiera que ha estado la intervención directa o indirecta de este organismo político, la quiebra y desintegración se ha producido en el seno de las organizaciones obreras de Cuba, y es porque la misma persigue como esencial objetivo, entronizar la política revolucionaria hasta la posesión del Poder, que es a lo que aspira tan solo este núcleo de improvisados lideres, al Poder, mediante la miseria, la desolación y ruina de la clase trabajadora.

Ahí está para demostrarlo, evidentemente, el movimiento revolucionario mantenido contra las Fábricas de Tabacos radicadas en el Interior de la Habana, mediante el tópico suicida y sangriento, **«traslados de estas manufacturas para el seno de la Capital»** ¿Bonita lucha? Poner de frente, en combate abierto de hermano de trabajo a hermano de miserias y fatigas, por la posesión de Mercados de trabajo. Pues, ¿principios básicos para el mantenimiento de la misma? Sabotages contra los productos elaborados, masacre contra trabajadores contrarios al sistema impositivo, boycot, criminal y antiproletario, a esos centros de trabajo, donde libraban las subsistencias millares de indefensos proletarios. ¿Un día, un mes? Fueron cinco meses consecutivos, de ruina, de miseria y zozobra. Todo, por la vesania o mala intención de esos máximos dirigentes, que después de haber arrastrado a centenares de Torcedores a la derrota más cobarde, en el torbellino de sus aspiraciones políticas, los abandonaron maltrechos y hambrientos a la posibilidad de un concepto humano que pudiera surgir de los vencedores.

Ahí están, aquellos otros, los Trabajadores Portuarios, los cómplices del crimen colectivo que se planeó contra las huestes trabajadoras del campo, aquellos, que no quisieron escuchar, que no dieron oportunidad para ello, el proceso de nuestro movimiento. Los dirigentes Portuarios, que quisieron desconocer su propio historial como trabajadores, los que influenciados o bien pagos por la Tercera Internacional de Moscú, lograron con su criminal indiferentismo, la completa desintegración de sus masas, los que a base de la miseria, de la traición a los principios del trabajo organizado, mantuvieron la más sangrienta táctica de lucha que ha registrado la historia proletaria: Boycot contra hermanos de trabajo. Ahí está demostrado lo suicida que es emplear un arma de esa naturaleza, contra hermanos de trabajo, arma de dos filos, que hiere no solo a quien se dirige, sino a quien la esgrime. Ahí está demostrado evidentemente, toda la capacidad de lucha propugnada por la Confederación de la cuel fueron celosos prosélitos, los máximos dirigentes Portuarios.

Ante el panorama, de realidad viviente, deshechos casi todos los organismos de trabajo, el resto de los que quedan, en un nexo de fraternales sentimientos después de haber enjuiciado convenientemente el problema de trabajo en Cuba, haremos un alto, y al llamamiento que se hace a formar filas en un frente único capaz de lucha definida, coparemos el lugar que nos corresponde, un lugar que siempre se le reserva a los que algo tienen que perder, que es su principio de Organización a la que tenemos derecho a mantener, frente a las posibles contigencias que se ofrezcan por aquellos enemigos de la clase trabajadora, por aquellos que estando al servicio directo de una política disociadora, porque de ello se deriva el bienestar personal, no paran mientes en el nivel moral y conveniencias a que tiene derecho el que trabaja.

La Unión Sindical de Torcedores de la Habana y Pinar del Rio, ha hecho el llamamiento. A él han respondido treinta y tres organizaciones obreras de Cuba, legalmente constituidas, constituídas desde hace veinte años, como los compañeros Portuarios del Mariel y Bahía Honda y Cabañas, Organización ésta, que al través de cinco décadas de entereza y disciplina, la Confederación Nacional Obrera, le organizó un sindicato libre, con fines de desintegración y ruina, integrado por elementos agenos a esos trabajos técnicos. Al convocar, repito, a ese frente único, lo ha hecho la Unión Sindical, con una visión superior a los mejores fines a que puede aspirar todo buen trabajador, y es estar emancipado de aquellas tendencias políticas y perturbadoras qeu lo atomiza y fastidia.

Este es nuestro sentir,

Carlos SANTANA PEDRERO

Lava la cara pero lleva los riñones sucios

¿Cómo espera Ud. sentirse bien, si sus riñones están sucios o lo que es lo mismo, enfermos? En vez de quejarse de dolor de cintura o mareo al agacharse, dolores de cabeza, decaimiento general, tener que levantarse de noche a hacer aguas, o que sean de color rojizo, o de mal olor, o que dejen asiento, lave por medio de las famosas

Pastillas del Dr. Becker
para los riñones y vejiga

los miles de metros de pequeñísimos tubos o filtros en los riñones y verá qué pronto recuperará su salud, su agilidad! Más de dos generaciones atestiguan sobre la eficacia de estas Pastillas: por algo es. Consígalas en la botica.

CELEBRARA ASAMBLEA LA ASOCIACION DE LOS EX-MILITARES

Disuelto de hecho el Consejo Supremo de la Asociación Nacional de Ex-Militares por los procedimientos contrarios a los verdaderos intereses de la institución, visible en la Circular 4 que fué cursada con la firma del Presidente, señor Fernando J. Hernández, los señores Sierra, de Diego, Borrel, Riaza, Hernández Marrero, Mazar, Pérez, Lima Calvo y Fuerte Misa, nos comunican haber iniciado la formación de los núcleos fraternales en todo el territorio nacional con el propósito de establecer los apostolados ideológicos y prácticos que fueron escritos en los estatutos.

Asimismo nos expresan en una carta que tenemos a la vista, su asombro por la expulsión del compañero Manuel Zabala Pérez, que siempre ha probado su limpia historia por el bien de todos, y el más levantado decoro.

Próximamente la Asociación ha de celebrar una asamblea para designar las comisiones necesarias para comenzar a actuar en toda la República.

Crónica Habanera

(Continuación de la Pág. CINCO)

EN SU CUMPLEAÑOS

Felicitamos en su cumpleaños a la bella y encantadora señorita Conchita Fernández Caveda, hija del señor José Fernández, Administrador del Banco del Canadá.

La señorita Fernández Caveda se encuentra de temporada en Pinar del Río.

DEL GRAN MUNDO

Día de grandes satisfacciones fué el de ayer, con motivo de su santo, para la Condesa de Buena Vista, la ilustre dama que cuenta con tantos afectos y amistades, en el gran mundo habanero.

Recibió en horas de la tarde a sus amistades, en unión de su hija, la gentilísima Marquesa de Jústiz de Santa Ana, quien también estaba de días.

Aquella suntuosa residencia del Reparto Miramar, en la Quinta Avenida, se vió visitada por un grupo distinguido de señoras y señoritas.

Entre otras se encontraban:

La Condesa de Aguilar de Inestrilla.

La señora de Nicola Macario, esposa del Ministro de Italia.

María Herrera viuda de Seva, Altagracia Troncoso viuda de Bandujo, María Martín viuda de Plá.

La Marquesa de Alta Gracia.

La Marquesa de la Real Campiña.

La Condesa del Rivero.

Estela Broch de Torriente, María Martín viuda de Dolz, María Montalvo de Soto Navarro, Mercedes Durañona viuda de Goicoechea, y María Teresa Ortiz viuda de Zárraga.

Lolita Colmenares de Casteleiro.

Lelia Herrera de Morales.

Caridad Sicardó de del Monte, Guillermina Zaldo viuda de Morales, Celia de Cárdenas de Morales, Pilar Reboul de Fernández, María Broch de Fernández.

Teté Bances de Martí.

Ana María Menocal.

Sofía Arenal de Cárdenas.

Rosa Perdomo de del Valle, Lily Goicoechea de la Cámara, Carmelina Laurrieta de Fondon, Clara Caiñas de O-Reilly, Carmela Swan de Figueroa y Mariíta Zárraga de Alvarez.

La Condesa del Castillo.

La Condesa de Jaruco.

Paula Goicoechea de del Valle, Biby Duplessis de Gómez, Carmen Sánchez Galarraga de Alfonso, Lolita Ajuria de Almagro, Candita Gómez de Bandujo.

Georgina Menocal de Sardiña.

Coralia Martínez de Zárraga, Caridad Grave de Peralta de Bonachea, Josefina Bandujo de Rodríguez Fuentes, Carmela T. de Swan.

María Ojea.

Amelia Solberg de Hoskinson.

Nicolasa Zabala de Llerandi.

Y entre las señoritas, Elvira, Rosa y Julia Morales Zaldo.

Bebita Lasa.

María Teresa de Zárraga, Estrella López Claussó, Hortensia Grave de Peralta, Conchita Gallardo.

Gracia y Conchita Bandujo.

Hortensia Castellanos.

Y María de Lourdes del Valle.

En el hermoso y elegante comedor de la casa, fué servido un espléndido buffet.

NOTA DE DUELO

A una edad avanzada, después de recibir los Santos Sacramentos y la Bendición Papal, dejó de existir ayer, en su residencia del Vedado, la respetable dama Aurelia García viuda de Mármol.

La señora viuda de Mármol baja a la tumba tras una larga vida dedicada al bien, rodeada del afecto de sus descendientes, que llenan una extensa relación de nombres prestigiosos en nuestra sociedad.

Entre ellos se encuentran sus hijos Ana María, Emilio y Consuelo, esposa esta última del doctor José de Cubas Serrate, a todos los cuales enviamos nuestro sentidísimo pésame y, muy especialmente, a su nieto, el notable especialista doctor José de Cubas y del Mármol.

El sepelio se verificará a las nueve de la mañana de hoy.

En paz descanse.

NACIMIENTO

Una linda niña, nacida con la mayor felicidad en días pasados, llena de alegrías y venturas el hogar de los jóvenes esposos Francisco Goenaga y Lolita García.

Congratulamos a los felices padres.

CLUB DE FERRETEROS

Muy lucida promete resultar la fiesta que celebrará el prestigioso Club de Ferreteros, el próximo martes, día nueve.

Será en horas de la noche y se verá rodeada de poderosos atractivos.

El programa bailable estará a cargo de tres afamados conjuntos musicales: la Orquesta de los Hermanos Castro, la Orquesta de Belisario López y el Septeto Nacional de Piñeiro.

Los salones y los bellos jardines de aquella hermosa casa de la Calzada del Cerro, serán objeto de una iluminación brillantísima.

EN LA PARROQUIA DE JESUS DEL MONTE

El día diez de Octubre, a las once de la mañana, se celebrará en la Iglesia Parroquial de Jesús del Monte, la boda de la graciosa señorita Esther Ruibal y Bustamante con el señor Francisco Padilla Royo, alto empleado de la Compañía Cubana de Electricidad.

La señora Rosario Padilla de García y el señor Evelino Ruibal y Ruibal, serán los padrinos de este enlace.

Serán testigos, por ella, los doctores Manuel Basulto y Leonel Plasencia y el señor Rodolfo Ruibal; y por él, los doctores Arturo Ojeda y Francisco de la Carrera y el señor Eduardo Badell.

(Continúa en la página NUEVE)

UN MUERTO Y VARIOS HERIDOS EN LUCHAS CON LOS ROJOS EN EL BRASIL

RIO, Octubre 4 (AP)—Despachos de Baurú, población situada en la porción S. O. del Estado de Sao Paulo, informan que Plinio Salgado, jefe de los fascistas brasileños, ha dicho que uno de sus partidarios, Nicola Rosita, murió en combate al atacar los comunistas un meeting de los fascistas. Resultaron también varios heridos. Concurrían a la manifestación ochenta fascistas.

CORTES DE VESTIDOS Y RETAZOS

HOY Venta Especial de Cortes de Vestidos y Retazos, de telas nuevas para verano.

TODAS LAS CALIDADES.

PRECIO REDUCIDO.

La Casa Grande

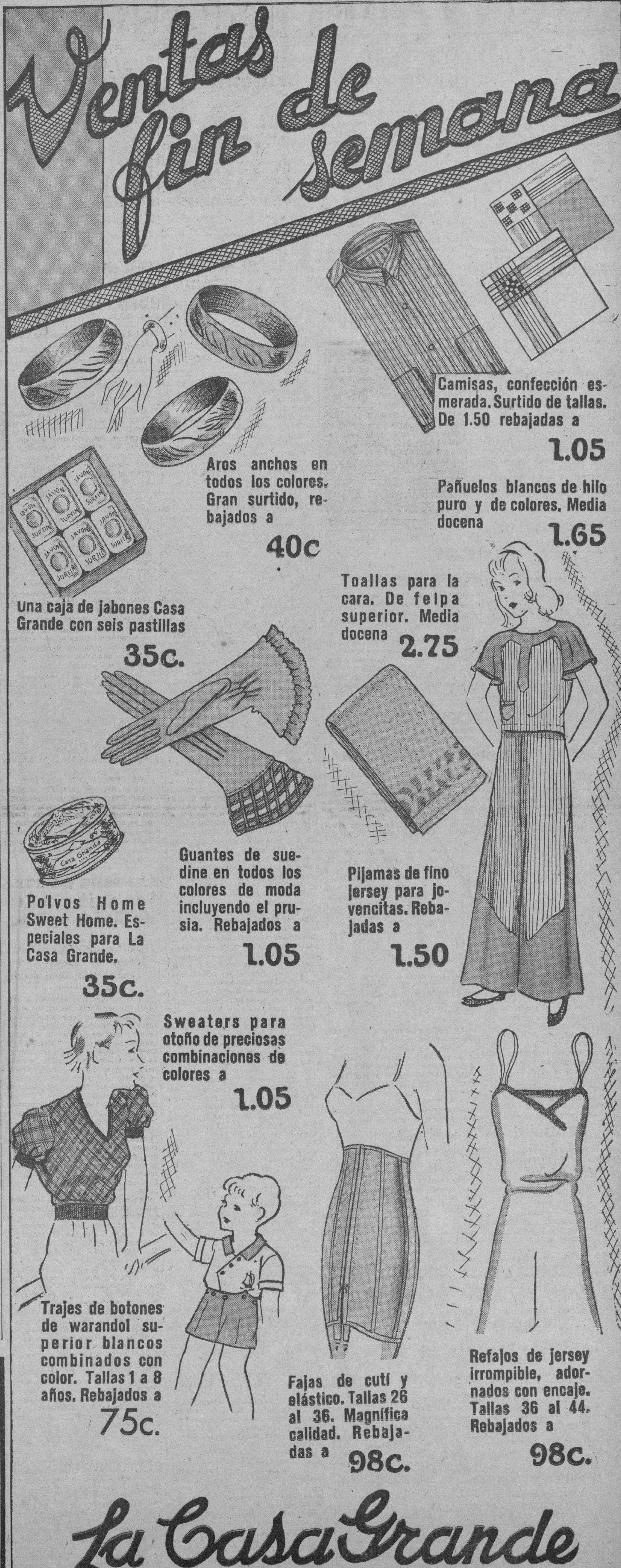

Ventas fin de semana

Camisas, confección esmerada. Surtido de tallas. De 1.50 rebajadas a 1.05

Aros anchos en todos los colores. Gran surtido, rebajados a 40c

Pañuelos blancos de hilo puro y de colores. Media docena 1.65

Una caja de jabones Casa Grande con seis pastillas 35c.

Toallas para la cara. De felpa superior. Media docena 2.75

Guantes de suedine en todos los colores de moda incluyendo el prusia. Rebajados a 1.05

Pijamas de fino jersey para jovencitas. Rebajadas a 1.50

Polvos Home Sweet Home. Especiales para La Casa Grande. 35c.

Sweaters para otoño de preciosas combinaciones de colores a 1.05

Trajes de botones de warandol superior blancos combinados con color. Tallas 1 a 8 años. Rebajados a 75c.

Fajas de cutí y elástico. Tallas 26 al 36. Magnífica calidad. Rebajadas a 98c.

Refajos de jersey irrompible, adornados con encaje. Tallas 36 al 44. Rebajados a 98c.

La Casa Grande

M.E.C.D. 2016

SOCIEDADES ESPAÑOLAS

JUNTAS PARA HOY

CENTRO ASTURIANO: Junta de las Secciones de Retiro y Previsión y Asistencia Sanitaria, a las ocho y media de la noche en el palacio social.

CLUB PILOÑES: Junta de Directiva, a las ocho y media de la noche, en los salones del Centro Asturiano. El infatigable secretario, señor Justo González Arcia, cita para este acto.

CENTRO GALLEGO: Junta de la Sección de Inmigración a las ocho y media de la noche. El presidente, señor Agapito Corbelles, ruega la más puntual asistencia.

PUENTES DE GARCIA RODRIGUEZ: Junta general por la noche, en el Centro Gallego.

BAILE EN CURROS ENRIQUEZ

Gran entusiasmo se nota en el barrio de la Víbora para la fiesta «Polar», que ha de celebrarse en todos los salones de dicha sociedad el próximo martes, día 9 de octubre.

La organizadora del adorno, la cervecería «La Polar», no ha escatimado en nada los preparativos para la misma, y tiene preparado los arcos artísticos para las puertas principales donde se destaca el «Oso Polar», juntamente con los jarrones de laguer y según noticias de buena fuente, ha de resultar la verbena del año toda vez que los altos empleados de la cervecería de este nombre, han trabajado lo suficiente para que esta obtenga el éxito merecido. Los bailables estarán a cargo de los conjuntos de Antonio Ma. Romeu, Sonora Matancera, septeto «Supremo» y quinteto «Los Barcaleses». El precio estará al alcance de todos los bolsillos.

LA FIESTA DEL «VILLALBA»

A medida que se acerca la fecha, es enorme el entusiasmo que existe entre la juventud bailadora para rememorar en la grandiosa matinée del día 10 de octubre, en el Centro Castellano, las tardes felices del pasado invierno, que se gozaron en aquellas famosas matinée a las que concurrió casi toda La Habana.

En esta matinée del día 10 de octubre, tres famosos conjuntos musicales ejecutarán el programa bailable: los «Hermanos Martínez», Belisario López y el septeto Nacional.

Ha sido acordada una pequeña cuota de guardarropía: «Cuarenta centavos», que está al alcance de todas las fortunas, siendo gratis la entrada para las damas.

Por el teléfono A-4040, de la Secretaría del Centro Castellano, le darán cualquier otro informe relacionado con esta fiesta.

EL «IBERIA» SE ANOTARA UN NUEVO TRIUNFO CON SU FESTIVAL DEL DOMINGO, 7

Se acerca rápidamente el día 7, de octubre, señalado por los iberistas para celebrar la gran matinée bailable que están organizando, en todos los jardines de «La Tropical».

Los «Hermanos Castros», Belisario López, Antonio Ma. Romeu, Sonora Matancera y Los Barcaleses, son los encargados de ponerle música a la fiesta, y ya todo el mundo sabe de la manera «sabrosona», que estos conjuntos musicales cumplen su cometido.

El Comité de Damas iberistas ha efectuado una propaganda sorprendente por todos los ámbitos de la capital, y el éxito está asegurado.

Además, multitud de familias y grupos de amigos han preparado suculentos almuerzos para consumir en los frescos y cómodos merenderos que hay diseminados por los jardines, lo cual prueba que el festival será una verdadera jira «con salsa musical», por añadidura.

La entrada cuesta solamente 50 centavos, para los caballeros. Las damas, gratis.

GRAN VERBENA EL DIA 14, EN JARDS. DE LA TROPICAL

Con el título de «El día del Panadero», se celebrará grandioso festival en todos los jardines de «La Tropical», el domingo 14 de octubre, de 12 a 6 de la tarde. Lo amenizarán cuatro conjuntos musicales: Belisario López, Tata Alfonso, Sonora Matancera y Los Barcaleses.

Entradas para caballeros, 50 cts. Damas, gratis.

El Sanatorio "Concep. Arenal" rinde una labor brillantísima

En la interesante estadística que recoge la labor que se realiza en el magnífico sanatorio «Concepción Arenal» de la sociedad «Hijas de Galicia», hay datos que estimamos de interés para la publicidad como el que se refiere al número de consultas efectuadas por el cuerpo facultativo el cual durante el mes de septiempre evacuó 9,969, de las cuales correspondieron a cada médico las siguientes: 485, Dr. García Tudurí; 431, doctor Barreraé 334, doctor Carlos del Valle; 362, doctor José del Valle; 373, doctor Alvarez; 262, doctor Perera; 362, doctor Lamar; 216, doctor Olivera; 274, doctor Castelló; 357, doctor Lópis; 328, doctor Catasús; 299, doctor Navarro; 498, doctor Villasuso; 148 (niños), doctor Cañizares; 463, doctor Díaz; y 64, doctor Rodríguez Nóvoa.

De la labor de los médicos internos da una idea el hecho de que el doctor Rivero haya atendido 1500 asociadas; 294, el doctor Tejerizo; 1215, el doctor Cañizares; y 1314, el doctor Morejón. El dentista doctor José de la Torre, asistió 390 asociadas en el gabinete dental instalado en la casa de salud.

Esa extraordinaria labor realizada en un mes es más elocuente que cuanto pudiéramos decir en elogio de los servicios que presta «Hijas de Galicia», la gran institución de asistencia sanitaria exclusivamente al niño y a la mujer.

SE INAUGURA EL LUNES EL CURSO ESCOLAR EN LAS ESCUELAS DEL C. ASTURIANO

El lunes día ocho de este mes de octubre, se inaugura el curso escolar de 1934-1935 para señoritas en el plantel «Jovellanos» del Centro Asturiano, estas clases son parte integrante del Instituto de Ciencias Económicas y del Hogar de la Mujer, las que se brindan a las alumnas mayores de doce años.

Para matricularse en estas clases no es necesario más que la presentación del recibo de la cuota como asociada que acredite estar al corriente en el pago de la misma y el carnet de identificación.

EL FESTIVAL «IDEALES» Y LOS REPTTES. DEL COMERCIO

La Asociación de Representantes del Comercio, patrocinadora del grandioso «Festival Ideales» que debía haberse celebrado en la tarde del domingo 30 en todos los jardines de «La Tropical», y que fué suspendido por la conmemoración de luctuosa fecha, nos comunica que dentro de pocos días dará a conocer la fecha en que dicho festival se celebrará.

El Comité organizador del «Festival Ideales», lo hace saber a todos los que tengan entradas, así como separado algún merendero.

MUY NUTRIDA LA MATRICULA DEL CTRO. DE DEPENDIENTES

La matrícula de alumnos en las escuelas diurnas para señoritas: (Piano, Solfeo, Corte, Costura, Taquigrafía, Mecanografía) y en las escuelas nocturnas para mayores de doce años, ha resultado este año desbordante. Se aprecia enseguida, al visitarse la Academia, que la solicitud de inscripciones sobrepasa a lo que era de esperarse en los cortos días que llevan abiertas las aulas.

Las escuelas nocturnas, como saben nuestros lectores, funcionan para enseñanza de comercio, para enseñanzas especiales (las mismas relacionadas más arriba) y para estudios libres. Todas las escuelas en que el plantel se divide se ven pletóricos de estudiantes; y la inscripción durará todo el mes de octubre.

Informamos una vez más que durante las mañanas hay en la Asociación de Dependientes clases para señoritas y para jóvenes y señoritas también durante las noches.

Para inscribirse sólo es menester el carnet y el recibo del mes en curso. Muy pronto la Dirección del plantel entregará a cada alumno su carnet de estudiante.

LA VERBENA DEL C. ASTUR SERA UNA FIESTA CUMBRE

A medida que se acerca el día de la celebración de la fiesta «Una Noche Otoñal» en todo el edificio social del Centro Asturiano, es mayor el entusiasmo y cuantos desean participar de esta fiesta que será memorable en los anales del Centro Asturiano.

Las comisiones de la Sección y entre ellas, la de Música, han escogido para lós programas las piezas bailables más en boga y los últimos «hits» de la temporada.

Y ya se sabe que los miembros de Recreo y Adorno saben de estas cosas, por ser bailadores y por estar siempre al tanto de cuanto gusta a los amantes del baile.

La fiestona del Centro Astur se celebrará el día 9 para esperar el Grito de Yara.

EL BANQUETE-HOMENAJE AL SR. EDUARDO PEREZ MORENO SERA EN EL PALACIO ASTUR

Como se avisó oportunamente, se reunió la Sección de Propaganda del Centro Asturiano para tomar acuerdos en relación con el banquete-homenaje que la misma ofrecerá a su presidente con motivo de su onomástico el día trece de este mes de Octubre.

El acto tendrá lugar en el edificio social del Centro Astur, en el propio escenario de los triunfos sociales de Pérez Moreno, triunfos que él mismo manifiesta le corresponden a la Sección que ha venido luchando y lucha denodadamente por aumentar la lista social.

El banquete será servido por la acreditada casa «La Flor Cubana», de Galiano.

Todos los miembros de la Sección de Propaganda del Centro Asturiano tienen en su poder los talonarios correspondientes a los cubiertos para este banquete y en la Secretaría del Centro Asturiano el Jefe del Negociado de Recibos Sr. Constantino de la Cueva, los tienen también a la disposición de cuantos quieran adherirse a este homenaje bien merecido.

IMPORTANTE INFORME DE LA SECCION DE PROPAGANDA DEL GRAN CENTRO GALLEGO

El informe del segundo cuatrimestre que la Sección de Propaganda del Centro Gallego eleva a la Asamblea de Apoderados que se reunirá el próximo domingo, ofrece datos interesantes que revelan la eficiencia con que trabaja tan importante organismo.

A pesar de haber empeorado en el campo las condiciones de trabajo, con relación al primer cuatrimestre que comprendió la zafra, el resultado económico ha sido mucho mejor, debido a las medidas de orden administrativo puestas en práctica por la Sección. Según dicho informe, se han cobrado 6,948 cuotas contra 5.669 en el primer cuatrimestre lo que da una diferencia a favor del Centro, de $1.285; resultando que el sobrante en efectivo, después de satisfechos todos los gastos de las Delegaciones, asciende a $8.801-21, contra $6.533-99 en el cuatrimestre anterior.

Este resultado, dice el informe, no es más que el principio de una verdadera y estricta administración de los intereses del Centro Gallego, esperando finalizar el año con mayor superávit, de poder implantarse un sistema relacionado con las patentes que se adquieren a precios excesivos en las farmacias del campo, el cual tiene en estudio la Sección.

La economía no se ha limitado solamente a disminuir los gastos que originaban las Delegaciones, sino que se ha llevado también a los consignados en presupuesto, reduciéndolos a lo estrictamente indispensable.

La anunciada excursión a Matanzas, que habrá de verificarse el domingo 14 del actual, produjo hasta la fecha del informe, 236 nuevas inscripciones, cantidad muy apreciable si se tiene en cuenta las vicisitudes que están pasando los trabajadores españoles con las leyes de nacionalización, siendo probable que hasta finalizar el plazo para optar al billete gratuito, por cada tres inscripciones, éstas aumenten considerablemente.

Acompañan al informe varios estados numéricos que prueban de manera fehaciente el éxito de la labor realizada.

FIESTAS PROXIMAS

CENTRO CASTELLANO: Verbena en sus salones de Egido número 2, altos, el día 6.

CLUB COVADONGA: Festival bailable el día 6 en su local de la Calzada del Cerro.

SOCIEDAD RAFAEL MARIA DE LABRA: Velada el día 6 en Zulueta 46, altos.

CLUB IBERIA: Festival bailable el día 7 en todos los jardines de «La Tropical».

CLUB ESPAÑOL DE ALMENDARES: Baile el domingo por la noche en 17 esquina a 6, amenizado por Hermanos Martínez y Riveiro.

CLUB ALLERANO: Importanté jira el próximo domingo a los jardines de «La Cotorra».

DEPORTIVO CARMELO: Bailes el domingo por la tarde y por la noche en Línea y 18, Vedado, altos del restaurant «El Carmelo».

CENTRO ASTURIANO: Deslumbrante verbena el 9 por la noche en su palacio social.

CLUB DE FERRETEROS: Animadísimo baile el día 9 en sus magníficos salones de Cerro 547.

PALACIO DE VILLALBA: Matinée bailable el próximo día 10, en Egido número 2, altos.

SOCIEDAD «CURROS ENRIQUEZ»: Verbena el martes 9 por la noche, en Santos Suárez y Dolores.

Nuestra gratitud

Con motivo de haber celebrado su fiesta onomástica el día 3 de octubre, el redactor de esta sección recibió numerosos mensajes de felicitación: telegráficos, postales, etc. Por tanto desea expresar por este medio su agradecimiento más profundo a las siguientes distinguidas personas: don Genaro Acevedo, don Pepe Suárez, Jesús García, Lucita Abarca Moreno, Luz Moreno de Abarca, José Antonio Sela, Benito Rodríguez, de los manantiales «La Cotorra»; Manuel Rodríguez Sánchez, José Díaz Corral, Antonio Gómez Blanco, José Pérez Famoso, Antonio Méndez, Ramón Infiesta, Manuel González, Avelino González, César G. Toledo, Carlos Martí, Basilio Real, Jesús Gandarillas, Manuel Conde, Manuel Cano, Ramón Caveda, Emilio y Jesús Castrillón, Francisco Fernández Santaeulalia y su distinguida familia; José Gutiérrez Diez, administrador de los jardines «Polar»; Pedro Mon, Gabriel de Diego, Pedro Pérez, Justo González Arcia, Enrique Otero, Antonio Freire Montero, Ramón Durán Vilaboy, Luis Pousa Cobián, Emilio Camiña, José Tronco, Benito Rodríguez, Claudio Abad, Ezequiel Martínez, Manuel de la Vega y su distinguida esposa, señora Concha Fernández; José Garrido, Juan Gómez, José González, Francisco Saldaña, Aquilino González, José Fernández Martínez, Alejo Mejido, Constantino Gutiérrez, José Lorido, Manuel A. del Toro, Amaro Rosete, José Val, Rosendo Varela, Adolfo García Fernández, Vicente González del Llano, Francisco Docal, Ricardo López, Manuel Rubal López, doctor Rafael Peñalver, don José Aixalá, Antonio María Souto y Benito Cortines.

IMPRESIONANTE ILUMINACION HABRA EN LA MAGNIFICA VERBENA DEL C. CASTELLANO

Está al terminarse la instalación eléctrica que rodeando todo el palacio de Villalba, sede social del Centro Castellano, llamará poderosamente la atención del público habanero en estas noches víspera del próximo sábado día seis de los corrientes, en cuyo día tendrá lugar el más fantástico y sugestivo atractivo de la temporada: «Una Noche por la Estratósfera», monumental verbena que han organizado con iniguable acierto los «chicos», de la Sección de Recreo y Adorno que preside el entusiasta señor don José Cabo Pérez, secundado eficazmente por el animoso y siempre juvenil Vice-presidente de la Sección, señor don Pablo Romillo Sainz.

Tres afamados conjuntos musicales: Jazz-band «Hermanos Martínez» orquesta Antonio María Romeu, septeto Sonora Matancera, tendrán a su cargo amenizar el baile y pondrán al gusto de los bailadores sus más escogidos programas y las más modernas partiduras de la música actual.

NUEVOS PROYECTOS TIENE EN CARTERA EL Bco. ASTURIANO

Un grupo entusiasta de accionistas del Banco Asturiano de Ahorros, de los que figuran en la lista de esforzados que en ningún momento han dejado de prestar su valiosa cooperación, tiene en proyecto introducir algunas reformas al Reglamento por el que se rigen por entender que ello redundará en beneficio de la Institución que con tanto cariño defienden. Entre algunos de esos proyectos figura acortar a seis meses el tiempo que necesita un accionista figurando como tal, para poder ser electo consejero.

Para la Asamblea General extraordinaria que se celebrará el domingo reina gran animación. Asuntos de importancia han de tratarse por lo que la asistencia de accionistas será numerosa. La reunión ha sido convocada para el mencionado día, a las 2 de la tarde en el local social, bajos del Centro Asturiano, por Monserrate.

DE LA «ARTISTICA GALLEGA»

El sábado 20 de Octubre se celebrará una gran velada bailable en los salones de la Artística Gallega, organizada por el señor Cielo Rey, la que se espera sea un éxito rotundo por contar con grandes simpatías.

La entrada costará solamente 20 centavos. El programa será algo extraordinario pues tomarán parte grandes conocidos artistas y la orquesta que amenizará el baile también será dely agrado del público.

-OFICIAL-

SECRETARIA DE OBRAS PUBLICAS. NEGOCIADO DE SUMINISTRO DE AGUA, CLOACAS E INGENIERIA MUNICIPAL. Hasta las 10 de la mañana del día 15 de octubre de 1934, se recibirán en esta Oficina y en la Jefatura del Distrito de Oriente, simultáneamente, proposiciones en pliego cerrado para la Subasta de las «OBRAS DE CONSTRUCCION DE UNA PRESA DE TIERRA CON MURO CENTRAL DE HORMIGON Y OBRAS ADYACENTES, EN EL RIO «CAÑAS» PARA EL ACUEDUCTO DE SANTIAGO DE CUBA»; y entonces se procederá por los correspondientes Tribunales de Subasta a la apertura y lectura pública de las proposiciones recibidas.

En ambas oficinas, se facilitarán los Pliegos de Condiciones, Modelos de Proposición y cuantos informes fuesen necesarios.

RAMON A. TAPIA. Ingeniero Jefe del Negociado de Suministro de Agua, Cloacas e Ingeniería Municipal.

23—4—5—13 y 14

SUSCRIBASE Y ANUNCIESE EN EL «DIARIO DE LA MARINA»

COMPANIA
Trasatlántica Española
SERVICIOS DE VAPORES CORREOS TODO EL AÑO

El rápido y conocido correo
"HABANA"
saldra el
16 DE OCTUBRE
para
VIGO, CORUÑA, GIJON, SANTANDER, BILBAO
vía New York

Para Veracruz, vapor "Habana" .... Octubre 9.

Para CANARIAS (LAS PALMAS) vía C. América
El moderno correo
"MAGALLANES"
9 DE OCTUBRE
Para CADIZ Y BARCELONA, vía New York
El moderno correo
"MARQUES DE COMILLAS"
21 DE OCTUBRE

Excelentes cámaras.—Tercera clase moderna con camarotes y comedor

GARCIA & DIAZ, Ltda. Agtes Grales.
Palacio de la Lonja. Telfs M-6911 y M-6912.

NOTICIAS DE LOS JUZGADOS DE PRIMERA INSTANCIA

DE LA VIDA CIVIL

RELACION DE LOS ASUNTOS CIVILES TURNADOS Y REPARTIDOS DURANTE EL DIA DE AYER CON EXPRESION DE LOS JUZGADOS A QUE HAN CORRESPONDIDO

EXHORTOS.

De Cienfuegos en mayor cuantía José M. Sánchez contra María del Carmen Montero Rovirosa, al Juzgado del Sur.

De Morón en hipotecario de Chase National City Bank of N. Y., contra Easter C. S. Corp., al Juzgado del Este.

De Morón en hipotecario en el juicio del exhorto anterior, al Oeste.

De Cienfuegos, abintestato de José Margarito Florentino Sigler y Acosta, al Juzgado del Centro.

ACCIDENTES DEL TRABAJO

Luis Forcade, al Sur; Pedro Llabona Torres, al Este; Julio Rumayor, al Oeste; Jesús Castro, al Centro; Mario Abella, al Almendares; Rafael Rayneri Acevedo, al Norte; Petronila Alfonso, al Sur; Ramiro Junco, al Este; Juan M. Tamargo, al Oeste; Mario Zúñiga, al Centro; Delio Cabarroy, al Almendares; Gabriel Kuznack, al Norte; Francisco González, al Sur; Norberto Fernández, al Este; José Morales Buceta, al Oeste; Lino Blanco, al Centro; Amelia Zárate, al Almendares; Ceferino Prieto, al Norte; Francisco Rubio Díaz, al Sur; Lorenzo Córdova, al Este; Antonio Alemany, al Oeste; Adelino Ubamera, al Centro; Andrés Martínez, al Almendaresé José García, al Norte; Oscar García, al Sur; José Ricardo Ramírez, al Este; Mariano Díaz, al Oeste; Antonio Sorría, al Centro, Matilde Rivero, al Almendares; Amparo Vázquez, al Norte; Manuel Amor, al Sur; Félix Díaz, al Este; Nicanor García, al Oeste; José Rodríguez, al Centro; Enrique Castellón, al Almendares; Manuel López, al Norte; Dora Peña, al Sur.

JUBILACIONES.

María Luisa Peñalver y Montes, sobre pensión de Bernabé M. Pichardo y Rodríguez, al Juzgado del Sur; René de Lamar y Capote, al Juzgado del Norte; Ricardo Armenteros y Domínguez, al Norte; Francisco del Río y Ferrer, al Almendares.

DIVORCIOS.

Fidencia Ruíz y Artola contra Gustavo Gómez y Díaz, al Oeste; Jennie White contra Michael Icek Grub, al Sur; Aida Chiner y Lavalette contra Manuel de Jesús Daría y Berroa, al Este.

DIVORCIO MUTUO DISENSO

Narcisa A. Iglesias y García y Antonio Gallego y Failde, al Centro.

DECLARATORIA DE HEREDEROS.

De Miguel Antonio Ruano y Pérez, al Juzgado del Centro.

DEMENCIA.

De Francisco García Chávez, al este.

APELACIONES.

Alfredo Pérez Ortega contra Rosa Gooldman y Gil Weidz, al Este.

ASUNTOS GENERALES EN TRAMITACION

JUZGADO DE PRIMERA INSTANCIA DEL ALMENDARES

Secretaría de Sainz Silveira

En la apelación establecida por Manuel R. Méndez Socarrás contra la sentencia del Juzgado Municipal del Este, dictada en el juicio verbal que le siguió Ernesto José Sarrá, se señala las 9 y 30 a.m. del día 18 del actual, para el examen del testigo Sixto Aquino Padrón.

En el juicio ejecutivo seguido por Jacinto Pedroso y Compañía contra Severino Fabar y Vázquez, se tiene por designado por el ejecutante al Perito Agapito Cabrera, para el avalúo de los bienes embargados y se confiere traslado al ejecutado por término de dos días para que nombre otro por su parte, aprecibido de tenerlo por conforme con el nombrado.

Se declara desierto el recurso de apelación establecido por Isaac Ortega, contra la sentencia del Juzgado Municipal del Este en el juicio que le siguió Salvador Juncadella como cesionario de Bluhme Ramos.

En exhorto del Juzgado de Primera Instancia de Holguín, se señala las 9 y 30 de la mañana del día 16 del actual, para el examen del asiático Lax Un Yong.

En el cuaderno de prueba de la parte demandada, del menor cuantía seguido por Antonio Reigosa Veiga contra Francisco Ponce de León, prestó confesión judicial el actor Antonio Veiga.

SECRETARIA DE WHITHMARS GARCIA

Divorcio seguido por Armando Valdés Sandino contra Florinda Navarro y Hernández. Señalada comparecencia artículo 39 de la Ley de Divorcio para el día 19 de Octubre a las diez de la mañana.

Divorcio seguido por América Sible Portillo contra Miguel Fonseca de los Reyes. Celebrada comparecencia que dispone el artículo 39. Hijo Miguel Cionario Giraldo al abrigo del padre.

Menor cuantía seguido por A. M. Carneiro y Compañía contra Lomas y Cía. Se cita por segunda vez y con apercibimiento a los gerentes de la actora para el día 11 de los corrientes a las diez de la mañana. Y para el propio día, los testigos.

Apelación sobre desahucio del Municipal del Vedado seguido por Juana Mesa de Domínguez, contra Quintín Baños para el desalojo de la casa Príncipe 18, bajos, en el auto que declara no haber lugar a admitir el recurso de casación que se interpone por el demandado y que se cumpla por el actuario lo dispuesto en el artículo 14 de la Orden de Casación.

Secretaría de Rubio y Padilla

Divorcio seguido por Luis Manuel González Leal contra Isabel María Veiga y García. Sentencia con lugar, culpable la demandada. Se ratifican las medidas provisionales.

Divorcio seguido por Laura Montero y Marquetti contra Ana Lucila Lazó y Rubio. Sentencia con lugar; culpable la demandada.

JUZGADO DE PRIMERA INSTANCIA DEL CENTRO

Secretaría de Boudet

Apelación en el juicio verbal del Municipal del Centro seguido por Jaime Pratts Soler contra Bautista García Fernández. Sentencia con lugar el recurso de apelación establecido por el actor contra el auto del Juez que declaró nulo todo lo actuado en el juicio de su razón, y en consecuencia se revoca dicho acto volviendo los autos elevados al ser y estar que tenían al dictarse la referida resolución. Sin costas.

Secretaría de Abelardo Piedra

En el rollo de apelación del Juzgado Municipal del Vedado seguido por el Banco Comercial de Cuba, contra Enrique Elizaga y Darío Sanz. Se tiene por personado y por parte en esta instancia al Dr. Carlos Octavio Valdés en representación del demandado y apelante.

Divorcio mutuo disenso seguido por Gabriel María Hilarión Arias y Bueno y Juana Ofelia Navarro y Hernández. De conformidad con lo solicitado, líbrase el exhorto que se pide al Juzgado de Primera Instancia de Pinar del Río a los fines que se consignan.

Divorcio seguido por Dolores González y González contra Guillermo Enrique Cuervo y Barrera. Providencia en la que se tiene por decaído el derecho a la actora para evacuar el trámite de conclusión a su cargo y se confiere el trámite de conclusión al demandado por el término de veinte días.

Divorcio seguido por Rosario Ferrer y Cabrera contra Tomás Martínez y Barros. Providencia: en vista de no haber podido citarse al demandado por no residir en el domicilio indicado, Pezuela 16, letra C, se dispuso por providencia de ayer suspender la comparecencia que dispone el artículo 34 de la Ley, e instrúyase a la parte actora a sus efectos.

JUZGADO DE PRIMERA INSTANCIA DEL SUR

Secretaría de Rachmann y Morales

Mayor cuantía seguido por José Alberni y Portuondo contra José, Arturo y Guillermo Alberni y Yance. Auto: sin lugar la reposición establecida por el actor contra la providencia fecha 12 de Septiembre que declara no haber lugar a asegurar el resultado de la demanda en bien de los demandados.

Mayor cuantía seguido por Lawrence B. Ross y Co., contra Emeterio Milagros Zorrilla para declarar rescindido un contrato de compra-venta a plazos. Se provee exigiendo que por el actor se acredite estar al corriente en el pago de las contribuciones.

JUZGADO DE PRIMERA INSTANCIA DEL OESTE

Secretaría de Calixto García

Divorcio seguido por Francisco Magrán y Roca contra Blanca E. Betancourt. Providencia: se cita a la comparecencia que dispone el artículo 39 para el día 6 de Octubre a las nueve de la mañana.

Divorcio mutuo disenso seguido por Francisco G. Rolando Valdés y Dolores Lucila Ramírez. Se cita a comparecencia que dispone el inciso B del artículo 53 de la Ley, para el día 9 de Octubre a las nueve de la mañana.

Se declara el derecho a percibir pensión a Hilario Montero Calderón y Collazo, como Sargento Segundo del Ejército Libertador.

Secretaría de Eduardo C. Daumy

Apelación en el juicio verbal del Juzgado Municipal del Este seguido por Octavio Serra contra José Peña. Sentencia sin lugar el recurso confirmando la apelación. Se reclaman $80.00.

LIBROS

(Por Rafael Heliodoro VALLE)

La Editorial Ercilla de Santiago de Chile, se está significando por su programa de difusión de todo lo que puede informar mejor el inquieto espíritu contemporáneo. Y a la vez por el afán de demostrar que hay en América Española capacidad para hacer labor editorial auténtica, emancipadora, de modo que sus prensas estén en una continua producción. A últimas fechas ha resuelto incluír en sus trabajos una biblioteca América, iniciándola con la novela «Duque», de José Díez Canseco, el joven escritor peruano que no hace mucho ganó el primer trofeo en el concurso de cuentos de «La Prensa» de Buenos Aires. Biografía de una sobriedad en la que él tiene raíces genealógicas de muy honda estirpe, el limeño Diez Canseco prefiere ser honrado como biógrafo,—desnudando una realidad que ha servido a maravilla para que su ingenio cruel se ponga en la línea batalladora de los que quieren una humanidad nueva. Díez Canseco es autor de un libro que ha intrigado a los críticos: «Estampas Mulatas», habiendo llamado la atención con una novela breve que en «Mercurio Peruano», apareció con el nombre de «Sussy». Tenemos en puerta un novelista que tiene que sobresalir no sólo en su país sino para bien de América.

La Editorial Ercilla divulga con gran suceso todo lo que más vale entre los hombres de letras y los pensadores de Europa. ¿A qué citar nombres? Entre los de América ha dado preferencia a Augusto D'Halmar, Raúl Silva Castro, Daniel de la Vega, y otros. Tiene que abrirse paso ese programa agresivo, porque está al servicio de la cultura, de los trabajadores intelectuales y del pueblo.

* * *

Enumeremos algunos libros de reciente aparición en los Estados Unidos, que pueden seguramente interesar la atención de quienes quieren estar al día: «The background of the revolution for Mexican independence», por Lillian Estelle Fisher (The Christopher Publishing House, Boston); «Mexican Treasure», por Emma Reh (Macmillan Company, Nueva York), que es un relato sobre el hallazgo de la célebre tumba número 7 de Monte Albán; «Archaeological tours from Mexico city», por R. H. K. Marett (Simpkin, Marshall Ltd, Londres), con un prefacio de T. A. Joyce; «Conquistador», por Archibald MacLeish (Houghton Mifflin Company, New York), que es un poema en que se describe la Conquista de México; «The gentle men in the white hats», por C. L. Douglas (South-west Press, Dallas, Texas), en la que se describen varios episodios dramáticos de los policías rurales texanos y se relatan episodios sobre los indios comanches que tantas preocupaciones dieron a las autoridades mexicanas de la frontera. Acaba de aparecer también una nueva edición de «The conquest of Mexico», por William H. Prescott (The Junior Literary Guild, New York), con ilustraciones de Keith Henderson y un prólogo de Carl Van Doren.

México, D. F., septiembre 1934.

Vence el 30 de octubre la nueva Amnistía Fiscal a propietarios de fincas urbanas de la Habana

Por el Decreto-Ley 525 quedan condonados los adeudos pendientes de pago hasta el día 31 de Diciembre de 1933, pagando puntualmente los trimestres los contribuyentes

El «Centro de la Propiedad Urbana de la Habana», que es el organismo representativo de los propietarios de fincas urbanas del Término Municipal y que es institución que ha venido laborando constantemente para conseguir mejoras y medidas posibles que dieran facilidades a los contribuyentes, consiguió oportunamente fuese dictado el Decreto de Amnistía Fiscal número 190 del 2 de mayo pasado, que condonaba hasta el 30 de junio del año de 1933, todo adeudo pendiente por concepto de Servicios de Agua, incluyendo el recargo y morosidad que tuviesen.

No obstante a ello un gran número de contribuyentes posiblemente en más de un 60 por ciento a pesar de las ventajas concedidas en dicha Amnistía otorgada no pudieron acogerse a los beneficios concedidos por la misma, debido a la persistente crisis que desde hace largos años está afectando a la economía nacional y muy especialmente en lo que se refiere a la propiedad urbana.

Además teniendo en cuenta que desde la inicial petición del Centro de la Propiedad para alcanzar dicha Amnistía se reclamaba que la misma amparara a todos los adeudos pendientes por este concepto hasta el 31 de diciembre del pasado año de 1933, se insitió por nuestra institución en que se promulgara un nuevo Decreto de Amnistía Fiscal que debía ser dictado después que la recaudación de este servicio hubiese pasado a la Administración Municipal.

Realizado ello, quedó promulgado dicho nuevo Decreto-Ley con el número 525 y con fecha 28 de pasado mes de septiembre y que fué publicado en la «Gaceta» del 29, se corresponde de una manera satisfactoria a lo que se interesaba por el Centro de la Propiedad Urbana, en beneficio de los propietarios de fincas urbanas de esta ciudad.

Y como consecuencia, es muy conveniente aclarar de un modo perfecto y claro, para conocimiento de todos los propietarios de la Habana, cómo les ampara lo que dicha Amnistía concede, y a ese efecto, a continuación se expresan ordenadamente los siguientes conceptos aclaratorios:

(A) La Amnistía Fiscal concedida ampara por 30 días a todos los propietarios de fincas urbanas de la Habana que quieran acogerse a la misma, desde la fecha de la publicación del Decreto-Ley referido en la «Gaceta Oficial», venciéndose el plazo señalado el día 30 inclusive, del mes de octubre en curso, y haciéndose constar que este plazo será improrrogable.

(B) Por dicho Decreto-Ley quedan condonados todos, absolutamente todos, los adeudos pendientes de pago hasta el día 31 del mes de diciembre pasado de 1933, con la sola obligación de efectuar el pago de lo que se adeude de este año de 1934, que podrá realizarse con una bonificación de un 10 por ciento de descuento sobre lo que importe este adeudo.

C) Como condicional de dicha Amnistía, el contribuyente queda obligado a abonar puntualmente los trimestres que correspondan al servicio de agua dentro de cada plazo que se señale como período voluntario de pago, hasta el 30 de junio del próximo año de 1935, con el derecho de abonarlo con la bonificación del 5 por ciento en cada uno de ellos, si el pago lo realizara dentro de los primeros 15 días que se señalen en los mismos y sin bonificación alguna si así no fuese.

(D) El que no abonase sus adeudos dentro de estos 30 días que se conceden para acogerse a dicha Amnistía Fiscal, se le cobrará luego todo lo adeudado sin cancelación ni beneficio alguno.

(E) Todo propietario que tuviese presentada rebaja de canon y la misma no hubiese sido resuelta convenientemente, queda acogido a dicha Amnistía, dictada de oficio, pudiendo pagar sus adeudos con los beneficios de la Amnistía y con el canon declarado y rebajado, incluyéndole a los mismos el beneficio del 10 por ciento concedido por los adeudos de este año en curso, entendiéndose las cantidades depositadas como pagos en firme.

Y, por último, es conveniente hacer constar y se recomienda por el Centro de la Propiedad Urbana a todos los propietarios de fincas urbanas de la Habana, que acudan dentro de la mayor brevedad al pago de sus adeudos acogiéndose a dicha Amnistía para no quedar hasta última hora, lo que daría lugar a serias dificultades en contra de los intereses del propietario y como una consecuencia del mismo hacia la Administración, que en este caso ha sabido responder al auxilio que se reclamó como compensación a los injustificados procedimientos dictatoriales que estaban originando adeudos figurados e improcedentes.

Todo lo que se hace constar de una manera clara y terminante, en beneficio de los propietarioss y como ilustración a los mismos, los que podrán acudir al Centro de la Propiedad, Tejadillo número 32, sean o no asociados, a consultar sobre este particular y utilizar los teléfonos de la institución si lo estiman conveniente.

Francico Andreu,
Centro de la Propiedad Urbana de la Habana.

Inaugurada la exposición de González Puig

Hizo la presentación del joven artista literato señor González Contreras. Abierta de 5 a 8 p. m.

En la tarde de ayer, se efectuó en el Círculo de Bellas Artes el acto inaugural de la exposición de acuarelas del señor González Puig. La presentación del joven artista estuvo a cargo del crítico de arte y literato centro americano señor González Contreras, quien refiriéndose a la obra pictórica del expositor, manifestó que se podían distinguir en él tres períodos. Primero, dinamismo lírico, lindando con lo abstrato, de formas que se desprenden de la arquitectura romántica, complicada con ciertos detalles góticos. Luego, cubista, mejor dicho, enmarcado en una tendencia sin el expresionismo, con objetos geométricos y en amplia proporción, absortos en una atmósfera de música. En el segundo período González Puig sigue una tendencia afín al grupo italiano de los «Valori Plastici», sobre todo, en la manera de Chisis», «La Oración Trunca» se concilia rico. En «Trompo de Agua», «Genel vigor cubista, con la transformación de los objetos abstratos, la idea se desarrolla arquitectónicamente, notándose la coincidencia de los volúmenes plásticos, con la naturaleza existente, que si concebida en línea geométricas, sugiere la movilidad rígida de las ecuaciones y las ideas silogísticas.

Probablemente —terminó diciendo el señor Gonzalez Contreras— las nuevas obras que realice Gonzalez Puig sigan otro camino. No es todavía un artista completo. Es un hombre en formación. Su primer intento es acortado; su novedad, innegable. Precisa que no se estanque, y sobre todo, que rehuya el acabamiento. Su campo, sería la escenificación, y la pintura en grande, como una coordinación de la arquitectura.

La exposición de González Puig estará abierta al público, diariamente de cinco a ocho de la noche, hasta el día 10 de los corrientes.

No cobran sus adeudos los propietarios

Ni el Estado, ni el Municipio, ni la Provincia, pagan rentas por casas de que disfrutan

El Comité Ejecutivo del Centro de la Propiedad Urbana de La Habana, en reunión extraordinaria acordó hacer un llamamiento a todos los propietarios que tengan arrendadas sus casas a la Administración Pública, ya fuese al Estado, la Provincia o el Municipio, con el objeto de que cada uno de ellos dé a conocer los datos que crean oportunos, con referencia a su propiedad, para las gestiones que el Centro piensa realizar a fín de adoptar las medidas que considere y que tiendan de una manera efectiprocedentes, en defensa de los derechos de los propietarios arrendadores va, a que sean respetados los Contratos de Arrendamiento celebrados, y a que se paguen con puntualidad o con regularidad los alquileres convenidos.

Son muchos los propietarios de casas, que no cobran desde hace largo tiempo sus rentas, además de que las mismas han sido mermadas considerablemente, no respetándose los Contratos de Arrendamiento celebrados y viéndose además el propietario en esta Ciudad obligado a pagar como lo hace, el consumo de electricidad para el bombeo del agua que la Secretaría de Obras Públicas no le presta, a pesar de pagarla religiosamente.

Con la finalidad de poner los medios que sean oportunos para evitar tan graves perjuicios que sufre el dueño de finca urbana, el Centro de la Propiedad de La Habana tiene en preparación, una reunión, que se celebrará en breve en el local de esta institución, Tejadillo número 32, altos, entre Habana y Compostela, donde pueden acudir todos los propietarios que se consideren afectados, a dejar las notas correspondientes sobre sus fincas y el domicilio en que deben ser citados para la referida Junta proyectada.

Lo que se hace público, para general conocimiento de todos los interesados.

Francisco Andreu.

Secretario del Centro de la Propiedad Urbana de La Habana.

LOS NAVIEROS INGLESES QUIEREN QUE AUMENTE EL PRECIO LOS AMERICANOS

LONDRES, Octubre 4 (AP)—Hoy se inanguró la Conferencia de Tráfico Marítimo de Pasajeros del Atlántico del Norte, en que se puso de manifiesto la tendencia de parte de los navieros británicos de obligar a sus competidores norteamericanos a un aumento en los precios del pasaje de cámara.

En la conferencia también se trataron de la unificación de los puestos que en la Conferencia poseen la Cunard y la White Star Lines, que se han unido.

Burla Burlando

APODERADOS Y PODERDANTES

Si yo fuese un hombre de mucha hacienda lo primero que haría sería «echarme», un «apoderado», y luego marcharme al extranjero a disfrutar tranquilamente de mis rentas. Así lo hacen algunos que conocen y pueden practicar la ciencia del bien vivir.

Nada hay tan cómodo ni tan socorrido como tener un buen apoderado. El libra a su poderdante de las mil reclamaciones y quejas y lamentaciones y súplicas que siempre están dispuesto a formular sus inquilinos, sus renteros y sus otros deudores. Ambos, el apoderado y el poderdante, han formado una especie de liga de resistencia y de defensa mútua. Si por un descuido o por sorpresa el propietario o prestamista se ve asaltado por el inquilino o rentero que va a contarles sus cuitas, aquel se excusa diciendo: Eso no es cosa mía; vaya usted a contárselo a mi apoderado.

Por su parte el apoderado tiene un excelente medio de defensa alegando que él nada puede hacer en beneficio del quejoso, «porque su poderdante le ha dado instrucciones que no puede alterar en manera alguna». Y he aquí cómo entre el apoderado y el poderdante se encuentra el quejoso en la amarga necesidad de abandonar toda esperanza.

El apoderado, por lo regular, es un hombre de temperamento impasible y frío, y... no puede dejar de serlo. No maneja intereses propios sino intereses ajenos, los que tiene que defender a toda costa. Aunque alguna vez se sienta conmovido y comprenda la razón y la justicia de alguna petición, no puede ablandarse ni acceder a ella, porque tiene que dar cuenta estrecha a su poderdante, y éste no tardará en mostrarle su desagrado por su «debilidad».

Todo esto es muy legal y muy conforme con las leyes y hasta con las costumbres «vigentes»; pero hay en ello, mirado desde el punto de vista humano, mucho de egoísmo y su tanto de crueldad. Esos grandes propietarios y terratenientes que se escudan en sus apoderados para que no lleguen hasta ellos las quejas y las súplicas de sus inquilinos y renteros podrán hacer alarde de su prudencia, pero no de su humanidad.

Alejados de los apuros y miserias que hoy los hombres padecen en su lucha por la vida, no se enteran ni quieren enterarse de nada. El mismo apoderado no se atreve a informarles de la verdad por no desagradarles. Solamente se dan cuenta de la «situación» cuando el apoderado les envía el importe de sus rentas muy mermado. Entonces le escriben para decirle que «la merma es sin duda debida a su negligencia, porque él sabe de «buena tinta», que el país está disfrutando de bastante prosperidad».

Y aquí surge la tragedia del buen apoderado. Por un lado las angustias del rentero, angustia que no puede atender ni remediar, y por otro el poderdante exigente e iluso que se empeña en vivir en el «mejor de los mundos posibles». Pero llega un día en que el fracaso es inevitable y envuelve en sus ruinas a poderdantes y apoderados. Tal vez el mal se hubiera evitado si el «señor» se hubiera dignado oir directamente las quejas de sus renteros y deudores, pero de eso viene a enterarse después.

Ocurre con esto de los apoderados y los poderdantes algo parecido a lo que sucede y, ha sucedido con frecuencia, entre los reyes y sus ministros y los presidentes de república y sus secretarios. El rey o el presidente es inaccesible para sus súbditos o gobernados, pues para eso tiene sus ministros o secretarios para atenderlos. Pero a lo mejor los secretarios o ministros cometen con los ciudadanos toda clase de injusticias y desafueros, lo que tal vez no sucedería si el monarca o el presidente se dignase oir alguna vez, personalmente, las quejas de sus súbditos.

No quiere esto decir que todo apoderado sea un ministro ni todo poderdante un monarca, pero hay casos en que se parecen. Entre tanto el infeliz deudor se pasa la vida entre el Herodes poderdante y el Pilatos apoderado, sin que pueda esperar del uno ni del otro el menor alivio. El Pilatos y el Herodes tienen de su parte a la Ley, y la Ley no puede tener entrañas ni misericordia.

M. Alvarez MARRON.

Exámenes para capitanes de la M. Mercante

El día primero comenzará el curso de ampliación para los oficiales de Náutica del Mariel

Ayer dieron comienzo en el Castillo de la Punta los exámenes que para obtener sus títulos de capitanes de la Marina Mercante han pedido los pilotos señores José Román Ferrer y Leopoldo Cué Tomé.

El Tribunal lo integran el Comandante Felipe Lois y los capitanes Aurelio García Leal, Teófilo G. Mora Radillo, Anselmo Otero y Bartolomé Palmer.

CURSO DE OFICIALES

El día primero del corriente comenzó el curso de ampliación para oficiales de náutica en la Escuela Naval del Mariel.

Ayer, el Teniente Antonio Arias, Jefe de las Escuelas Navales del Mariel, visitó al Jefe de Estado Mayor para rendirle informe sobre la marcha normal de esas escuelas.

SERA CONSTRUIDO UN CUARTEL

El mes próximo darán comienzo las obras de construcción de un nuevo pabellón para alojamiento de los alistados de la Marina que estén destacados en la Escuela Naval del Mariel.

La construcción será de mampostería y, además de la vivienda, comedor y demás menesteres, se le dotará de casa-club y campo para sports.

Juegos de los niños . .

Motivos para INSTANTANEAS

AHORA las instantáneas que se tomen de los niños pueden ser más naturales, más atractivas que nunca. La nueva película Verichrome Kodak no requiere luz fuerte, permite tomar "fotos" en la sombra.

Para buenas instantáneas, aún bajo malas condiciones de luz, pídase Verichrome en las casas de Kodaks: en tubo de plomo, en la caja amarilla con el borde a cuadros. Kodak Cubana, Ltd., Zenea 236, Habana.

Verichrome

Nuevitas pide la carretera a Camagüey

El estado de huelga continúa. Dicen q. han contribuído con tres millones a Obras Públicas

Según las noticias enviadas por el propio Comité, la huelga general de Nuevitas sigue lo mismo, pues la visita que hiciera a la ciudad ribereña el ayudante del Presidente de la República, comandante Franco Granero, no fué suficiente para dar por terminado el movimiento, ya que el Comité—integrado por todas las corporaciones de la ciudad—acordó, en asamblea magna, esperar, antes de tomar cualquier resolución, conocer las noticias favorables de la comisión que gestiona las demandas en esta capital.

El Comité de Fomento y Progreso de Nuevitas hace varios meses que viene laborando por la construcción de la carretera Nuevitas-Camagüey, pero nada ha logrado hasta el presente. Con tal motivo, significa que Nuevitas pagó a la Hacienda desde la implantación del impuesto de O. Públicas, más de tres millones de pesos por esta tributación, sin que el Estado se gastara allí un solo centavo en obras. Ahora piden nuevamente que se construya esa carretera Nuevitas-Camagüey que cuesta menos de la tercera parte de lo pagado.

UN CARNICERO ACUSO A DOS INDIVIDUOS QUE EXIGIERON DINERO PARA LA REBELION

El Vigilante 1389, arrestó a Martín Sánchez Gómez, vecino de Concordia y Campanario, y a Orlando Gostardi Noy, de San Nicolás y Concordia, por acusarlos el carnicero Severino Iglesias Pérez, vecino de Concepción 10, en la Víbora, de habérseles presentado en su establecimiento, situado en Concepción y Dolores, amenazándolo con darle candela a su comercio, si no adquiría una papeleta para la revolución.

Los detenidos negaron los cargos, siendo remitidos a la disposición del Comandante de la Vigilancia de la Ciudad.

DE DIAS

Celebran hoy sus días los RR. Padres Jesuitas Plácido Delgado, Profesor de Perfeccionamiento de Latín y de Griego, en el Seminario de San Carlos y San Ambrosio y Plácido Llanes, Director de la Archicofradía de la Asunción en sufragio de las benditas almas del Purgatorio y de las Hijas de María de Nuestra Señora de la Caridad y Director Diocesano de los Catecismos en las diócesis de la Habana y Pinar del Río.

Ambos hijos de San Ignacio de Loyola forman parte de la Residencia de Reina.

Les deseamos un feliz día en su fiesta onomástica.

R. P. PEDRO HUPNANGEL, O. S. A.

Ha regresado de los Estados Unidos el R. P. Pedro Hufnangel, Superior de la Comunidad de Padres Agustinos y Párroco de la iglesia del Santo Cristo.

Sea bienvenido el distinguido agustino, al seno de sus amadísimos feligreses, que tanto le aprecian y distinguen por sus bellas cualidades de religioso y caballero.

REGRESO DE FRANCISCANOS

Han regresado de España los RR. Padres Franciscanos Fray Castor Aprais, Comisario de la Orden Seráfica en Cuba; Fray Serafín Ajuria, Vicario del Convento de San Francisco de la Habana y Fray Guillermo Basterrechea, Presidente de la Residencia seráfica de Remedios.

Habían ido a España al Capítulo de su Orden en representación de Cuba.

Sean bienvenidos los estimados hijos del Serafín de Asís a Cuba, donde se les quiere por su ardiente celo por la salvación de las almas.

LOS TEMPOREROS DEL PODER JUDICIAL QUIEREN QUE SE LES EQUIPARE A PLANTILLA

Una comisión de empleados temporeros del Poder Judicial nos pide hagamos constar su confianza de que el doctor Raúl de Cárdenas, Secretario de Justicia llevará al Consejo de Secretarios de hoy su proyecto de decreto-ley por el cual son equiparados a los de plantilla, dado que realizan análoga labor a éstos, tanto en calidad como en cantidad y muchos de ellos llevan diez años en esas condiciones.

Nos exponen que perciben sólo $28.00 mensuales, de los que se les descuenta el tres por ciento para el fondo de jubilaciones—a el cual, agregan, no tienen derecho—y veinticinco centavos para los desocupados, alcanzando, como se ve, un sueldo irrisorio, por lo que el doctor Cárdenas ha calorizado su causa y ha prometido hacerla triunfar.

Son ochenta y tres los empleados temporeros diseminados por los juzgados y Tribunales de la República; ochenta y tres familias, pues, que esperan ansiosas la resolución que tome el Consejo de Secretarios.

Denuncia por retención de unos fondos

El Presidente de la Caja de Jubilaciones ha denunciado el caso al Sr. Juez de Instrucción

El Dr. Francisco Carreras Jústiz, Presidente de la Caja de Jubilación de los Ferrocarriles y de los Tranvías, dió cuenta al Juez de Instrucción correspondiente, que Bernardo Pérez Alvarez, dueño de la empresa ómnibus «Isla de Cuba», que estaba encargado de cobrar el tanto por ciento para la Caja de Jubilaciones, referida, a pesar de las distintas veces que le ha tratado el asunto, no le hace entrega de la suma de $367, que por concepto de recaudación debe ingresar en la citada Caja.

Un chofer fué herido por un petardo ayer

Otros petardos estallaron en distintos lugares. Denunciada la desaparición de una joven

En el Segundo Centro de Socorro fué asistido ayer de lesiones de carácter leve, el chauffeur Anacleto López Rivas, natural de España, de 28 años de edad y vecino de Espada número 4, que se produjo al alcanzarle la metralla del petardo que estalló en Concordia y Espada.

OTROS PETARDOS

También estallaron petardos ayer en la esquina de Rodríguez y 10 de Octubre, sin que causara daño alguno.

DESAPARICION

Inés Villarba Díaz, vecina de Atlanta 37, en Arroyo Apolo, denunció a la Policía la desaparición de su hermana Graciela, que cuenta 15 años de edad, temiendo le pueda haber ocurrido alguna desgracia.

PANADERO LESIONADO

Trabajando en la panadería «La Unica», situada en Concha 3, se ocasionó lesiones de carácter grave en la mano izquierda, José del Hayo González, vecino de Inquisidor número 10.

Crónica Habanera

(Continuación de la Pág. SIETE)

TEATRO NACIONAL

Nuestro máximo coliseo, celebró ayer su día de moda, viéndose colmado de un selecto y numeroso publico, asiduo concurrente al mismo.

Se estrenó la original y bella fantasía musical, tiulada «Música sobre las Olas», donde Bing Crosby, canta preciosas canciones. Lo secunda en su brillante labor la interesante actriz Carole Lombard.

He aquí algunos nombres de la concurrencia.

Entre las señoras:

Celia Comas de Hidalgo Gato, Josefina Barraqué de Sabatés, Cuca Ariosa Vda. de Arango, Obdulia Quiñones de Porro, Rosita Cadaval de Rayneri.

Lolita Colmenares de Casteleiro.

Rita Martín de Thompson-Flores, esposa del Encargado de Negocios del Brasil.

Condesa de Romero.

Blanquita Hierro de Carreño, Emma Nadal de Hidalgo Gato, Julia Sedano de Campos, Sarah San Martín de Costales, Teté Robelín Vda. de la Guardia.

Margarita Adot de Hidalgo Gato.

Chela Robelín de Morales Broderman, Niní Pérez de Leyte Vidal, Estela Baena de Ruiz, Mary Bockmayer de Bravo, Mercedes Arcilla de Ruiloba.

Nina Cowley de Rodríguez Morini.

Cuca Casteleiro de Salaya, Tomasita Ramos de Guiral, María Bisbé de Barillas, Virginia Herrera de Hernández Ibáñez, Concha Moya de Ardura.

Ofelia Cortina de Arango.

Gloria Montalvo de García Ordóñez.

Margarita Olozaga de Molino, Mary Caballero de Ichaso, Teté Casuso de Torriente Brau, Elena Alfonso de Casuso, Malvina Biart de Díaz.

Evelia Méndez de Valdés Rodríguez.

Margarita Scull de Alvarez, Estela Díaz Cruz, Margarita Sastre de Bonich, Cuca Cabaleiro de Valdés, Juanita C. Vda. de Arregui, Carmen Teresa Santos de Muñoz.

Malvina Arnoldson de García.

Mercedes Montalvo de Velasco.

Tina Hidalgo Gato de Solís.

Josefa Alvarez de Onetti, Nena Aranda de Echevarría, Nena Díaz de García, Enriqueta Comesañas de Comas, Sra. de Forrest, Argentina Marrero de Kaba, Conchita Mejías de Graupera, Dulce María R. de Crespo, Esther Olivera de Martínez.

Susanita de Cárdenas de Arango.

Nellie Desvernine de Lombard.

Panchita Suárez Murias de Solo, María Josefa García de Villa, Estela Gómez de Martínez, Luisa G. de Cantero de Díaz, Inés Martínez de Lozano.

Josefina Martínez Armand de Kindelán.

Margarita Mendoza de Miyares.

Lala Carreño de Sampedro.

Zoila Noreña de Reyes, Carmen Viñals de la Sierra, Estela Martínez de Diago, Lucila Martínez de Pereda, Mercedes Robelín de Suárez Rivas.

Señoritas:

Gloria Mendoza, Cusa Carrillo.

Gina y María Luisa Arango, Elena Montalvo, Loló Casteleiro.

Margarita García Rayneri, Cuqui Ponce, Ninina de los Reyes, Carmelina Muñoz, Rosita Barraqué, Loly Smith, Elena Hidalgo Gato.

Julia Morales Zaldo.

Estelita Santeiro.

Manolita y Loly Bravo, Natalia Ruiloba, Blanquita Alvarez Marrero, Bessie Espinosa, Chelo y María Crespo, Bibitina Torruella Robelín.

Carmita de Cárdenas.

Alicia Morales, María Luisa Bilbao, María Luisa Ortiz, Silvia y Elena de Solo, Nenita Cortés, Carmita Andreu, Margarita Morales Robelín, Celita Hidalgo Gato.

Josefina Font.

Beba Montero, Rosita Margarita y Enita Rayneri, Eulalia y Nena Suárez Carreño, Olga Fischermann, Lourdes Caballero, Carmita y María Pérez.

Emilia Ramírez.

Elsa y Marina Díaz Biart, Micaela Abril, Nena Saavedra, Clarissa Ruiz Ramos, María Esperanza y Adriana Martínez Núñez.

Lidia Lombard.

Gloria Falcón.

Anita Roelandts, Lidia Fuentes, Ana María Herrera, Aimée Molino, Sara Rodríguez Cáceres, Mariita Alonso, Aristela Ruiz, Teté Olivero.

Blanquita Alvarez Marrero.

Paquita, Carmelina y Nenita Villa.

Ofelia López Gobel, Nena Mir, Carmita Valdés Cabaleiro, María Trujillo, Mimí Kaba, Mercedes Onetti, Silvia y María Matilde Arostegui, María Teresa Pelayo.

Julia Costales.

Ninina de los Reyes.

Nenita Forrest, Conchita Graupera, Cuca, María Teresa y Elena Diago Martínez, Estela Pereda, Inés María y María Luisa Lozano.

Y Elenita Comas.

Edel FARRES.

El delegado de Camagüey ha dimitido

El Sr. Oscar Garau Figueredo no quiere seguir actuando en la Comisiós de Inteligencia

El señor Oscar Garau Figueredo nos ruega demos publicidad a las declaraciones que como Delegado de la provincia de Camagüey del ramo de Comunicaciones le interesa dar a conocer a sus compañeros:

«El día 9 de septiembre ppdo. en una Asamblea organizada por la Zona de Camagüey, para tratar de nombrar un Delegado que se trasladara inmediatamente para esta capital, con fines de resolver los tantísimos problemas de la provincia.

Con una asistencia de ciento ocho empleados, se acordó por aclamación nombrar Delegado al señor Oscar Garau Figueredo, quién hubo de trasladarse inmediatamente como se le pidiera en esa Asamblea a esta capital, donde desde su llegada se puso en contacto directamente con la Comisión de Inteligencia, y presentándole la documentación acreditativa de su designación, le hizo saber a ésta cuantos problemas le fueran encomendados sobre los cuales se empezó a actuar rápidamente.

Que improvisadamente, se presentaron en esta capital los señores Oscar Rodríguez, Esteban Balbín y Oscar Estévez sin que portaran la documentación necesaria para poder tomar parte en dicha Comisión de Inteligencia. Que tomándose atribuciones que no le han sido concedidas, han comenzado a actuar sin haberse comunicado oficialmente la designación de ellos y por tanto el cese de mi carácter de Delegado.

En virtud de lo anteriormente expuesto, hago mi formal protesta por medio de la presente y para el conocimiento de todos mis compañeros así como renuncio al honor que me fuera concedido, de representar ante dicha Comisión a mis compañeros de Camagüey, haciendo responsable de todo cuanto pueda suceder a aquellos señores que han venido a entorpecer mis buenos oficios».

SUSCRIBASE Y ANUNCIESE EN EL «DIARIO DE LA MARINA»

UN TRIUNFO QUIRURGICO DEL DOCTOR AROSTEGUI

El eminente cirujano Dr. Gonzalo Aróstegui, acaba de anotarse un nuevo triunfo, al operar al señor Luis Rojas, colono de Placetas, perteneciente a una de las más distinguidas familias villareños, de una herida de bala en el plexo braqueal con lesión de la columna vertebral.

El Sr. Rojas, fué acometido por un grupo de bandoleros que merodeaba por aquella zona, sosteniendo con uno de ellos combate cuerpo a cuerpo, hasta recibir gravísima lesión.

Aunque no restablecido aún, el Sr. Rojas se encuentra muy mejor.

Denunciados 4 hermanos por falsedad

Uno de los herederos del Dr. Lorenzo D. Beci acusa a otros de haber falseado documentos

José Infante Oliver, residente en la calle H entre 19 y 21, en el Vedado, presentó en el Juzgado de Instrucción de la Sección Segunda una denuncia contra los hermanos del fallecido abogado Lorenzo D. Beci, nombrado Francisco, Belén, Rosario y Mercedes, residentes en Jesús del Monte 368, por un delito de falsedad en documento público.

Dice el denunciante que él es nieto de la madre del Dr. Beci, nombrada Belén Oliver, la cual falleció al igual que Lorenzo D. Beci, siendo por lo tanto heredero de los bienes dejados por éste en unión de su hermana Elisa.

Como Lorenzo D. Beci, al no dejara descencendia alguna, los acusados iniciaron una declaratoria de herederos, falseando la verdad, pues acompañaron al Juzgado de Primera Instancia del Almendares, la certificación de defunción de Belén, pero con el nombre de Antonia Ramos, a fin de apropiarse de la cuantiosa fortuna dejada por D. Beci, en perjuicio del denunciante.

ROBO

Joaquín Rizo García, vecino de Aguila 51, dió cuenta a la policía, que de su domicilio le habían robado ropa, dinero y prendas por valor de más de 200 pesos.

E. P. D.

El Sr. MANUEL VIGIL Y MENENDEZ

HA FALLECIDO

Después de recibir los Santos Sacramentos y la Bendición Papal

Y dispuesto su entierro para hoy, viernes, a las 9 a. m., su viuda, hijos, hermanos, tíos y demás familiares, ruegan a las personas de su amistad concurran a la casa mortuoria, Industria 150, altos, para acompañar el cadáver al cementerio de Colón, favor que agradecerán eternamente.

Habana, 5 de octubre de 1934.

Andrea Vigil viuda de Vigil; Isabel, Manolo, Carmelina y Julio; Florentino, Victoria, José, Herminia, Isabel y Luis Vigil, (ausentes); Cesáreo y José Vigil y Cortinas (ausente); Ana, Aniceto, Vicente Francisco, Rosa, Nieves, Isabel y Angela Vigil y Labori; Francisco Pérez y Oscar Oceguera; Cándido Menéndez; José Corzo; Aquilino Piedra; Aurelio y José Fernández Vigil; José Puente; Salvador García; doctor Arturo Abasolo; Norberto Abasolo; Capellán de la Casa de Salud Covadonga.

NO SE REPARTEN ESQUELAS.

A LOS EMPLEADOS DE LA CUBAN TELEPHONE COMPANY QUE SE ENCUENTRAN EN HUELGA

De acuerdo con lo establecido por el Decreto-Ley Nro. 529 de fecha 28 del mes de Septiembre y publicado en la Gaceta Oficial del siguiente día 29, se participa a los empleados a que se refiere el Artículo II de dicho Decreto y que se han mantenido en huelga desde el día 8 de Marzo del año en curso hasta este momento, que pueden pasar por las oficinas de la Cuban Telephone Company, situadas en Aguila Nro. 161 todos los días comprendidos desde el martes 2 al viernes 5 de 9 a 11 a m. y de 2 a 5 p. m., y el sábado 6 de 9 a 11 a. m. para que después de hacer su presentación y previa su aceptación del citado Decreto-Ley sean enviados a los Departamentos donde vayan a prestar sus servicios.

En cuanto a los 49 empleados y obreros exceptuados en el Artículo II del citado Decreto-Ley y que no pueden ser admitidos nuevamente al trabajo, se les entregarán sus checks, previa su aceptación del citado Decreto-Ley en la propia oficina, y en las fechas antes señaladas.

Al personal del Interior de la Isla comprendido dentro de las disposiciones de este Decreto-Ley se le avisará por correo que se presente en las oficinas de la Cuban Telephone Company que se le indicará en dicha comunicación.

Los empleados que no hicieren su presentación en la Compañía para comenzar a trabajar o para recoger las cantidades que les correspondan, dentro de los días y horas señalados, se entenderá que no acatan lo dispuesto por el Gobierno de la República y que por tanto renuncian tanto al trabajo que se les hubiese asignado como a las cantidades que por sueldos deben pagárseles y que establece el ya referido Decreto-Ley No. 529.

Habana, Octubre 1o. de 1934.

CUBAN TELEPHONE COMPANY

Gran alarma se produjo ayer en el Ayuntamiento al aparecer una bomba que no llegó a estallar

El Administrador del Acueducto pide a los vecinos le reporten cualquier anormalidad notada

En la mañana de ayer se registró gran alarma en el Ayuntamiento al ser descubierta una bomba en los servicios sanitarios que se encuentran contiguos a la Secretaría de la Administración Municipal. Los empleados que cerca de allí trabajan abandonaron sus labores en precipitada carrera, mientras el ordenanza Barreras procedió a apagar la mecha cuando estaba próxima a estallar la máquina infernal. Fué avisada la Policía Nacional para que enviase un experto en explosivos, quien procedió a destruírla, reinando de nuevo la calma.

TOMO POSESION ENRIQUE QUIÑONES

Fué visita ayer del Ayuntamiento el Coronel Enrique Quiñones, que ha sido recientemente nombrado Administrador del Acueducto de esta capital, quien dijo a los repórters que salía para las oficinas de esa nueva dependencia municipal a tomar posesión del cargo.

Así mismo declaró que, como era su norma siempre, anteponía su deber para con las necesidades del pueblo a los intereses partidaristas, y que por ello se disponía a realizar sana y provechosa administración en bien de todos los habitantes de esta capital y especialmente de los contribuyentes, a quienes atenderá en todas las demandas justas que le presenten.

También dijo el Coronel Quiñones, que los vecinos de esta capital deben ayudarlo a tener buen servicio de agua, comunicándole a las oficinas del Acueducto cualquier anomalía o pérdida de agua que noten, ya que así recibirán los beneficios los propios contribuyentes, a todo lo cual prestará su mejor atención.

VENCE EL DIA ONCE LA BONIFICACION POR INDUSTRIA Y COMERCIO

El Sr. Carlos Quintero, Sub Tesorero del Municipio, siempre atento a los beneficios de la administración y de los contribuyentes, desea advertir a estos últimos que el próximo día once del actual mes, vence el plazo de los diez primeros días para acogerse a la bonificación del cinco por ciento de descuento por industria y comercio que se encuentra al cobro.

RECAUDACIONES DEL MUNICIPIO

El Municipio ha recaudado las siguientes cantidades: Por el Ejercicio Corriente, $5.632.16. Por Resultas, $184.33. Por Consejo Provincial, $1.223.26. Por Cuotas, $302.99. Por Multas, $15.00, y por Espectáculos, $165.79.

EXISTENCIA EN CAJA

En la Caja de la Tesorería Municipal existen las siguientes cantidades: Por el Ejercicio Corriente, $19.965.15. Por Resultas, $17.969.88. Por Consejo Provincial, $2.504.84. Por Extraordinario, $432.94. Y por Depósitos, $542.09, con un total de $582.712.90.

RENUNCIO EL DIRECTOR DE LA BOLSA DEL TRABAJO

En la mañana de ayer presentó el Secretario de la Administración Municipal la renuncia como Director de la Bolsa del Trabajo del Municipio el Sr. Gabriel E. Palacios, con motivo de ir a ocupar otro cargo en la Secretaría del Trabajo.

Perdió la gordura que la afeaba

«Al saber por una amiga que ella había reducido mucho su peso tomando Kruschen Salts, comencé a tomarlas en julio último cuando yo pesaba 80 kilos. Desde entonces he ido perdiendo peso constantemente y ahora peso 72 kilos que es mi peso normal. Además, me siento más alegre y con mayor vigor en todos sentidos.

«He obtenido mis medidas de mi modista que en agosto último eran, busto 49, caderas 43½, cintura 33½ pulgadas, que son las normales para mi estatura que es 1 m. 73 cm. Mi edad es 29 años. Mi esposo, que es un crítico muy severo, dice que parezco cinco años más joven. Atribuyo mi reducción de peso a las Kruschen Salts pues no sigo ninguna dieta en particular».

(Sra. S. R., Londres, Inglaterra.

Cómprese una botella de Kruschen Salts, que basta para cuatro semanas y cuesta muy poco, y tómese todas las mañanas según las direcciones. Cuando se haya tomado el primer frasco, pésese y vea cuanto peso ha perdido. La atención a la dieta ayudará: cómase muy poco de pastelería y carnes con gordo, patatas, mantequilla, crema y azúcar.

Téngase presente que para bien de su salud, a fin de adelgazar sin daño y SEGURAMENTE, se debe pedir y obtener Kruschen Salts que están de venta en todas las boticas.

Defunciones ocurridas ayer en La Habana, rasta las 4 p. m.

Francisco Wong, de la raza amarilla, 49 años, Dragones 96, Arterio esclerosis.

Adolfo Morales Valdés, blanco, 10 años, H. Mercedes, Toxi infección intestinal.

Mercedes Huerta, mestiza, 56 años, Línea Este 24, Afección Orgánica del corazón.

Elisa Hernández Blanco, blanca, 49 años C, número 6, Uremia.

María Novaz y Paz, blanca, 49 años, Cerro 440. Hemorragia cerebral.

Justa Martínez, negra, 64 años, Asilo Santa Marta, Insuficiencia cardiaca.

María Reyes Aldama, mestiza, 19 años, Vigía 14 A. Tuberculosis pulmonar.

Cándida Zuasusbar y Aparicio, negra, 16 años. H. Las Animas, Fiebre Tifoidea.

Antonia María Estévez, negra 45 años, Hospital Universitario, Miocarditis crónica.

Oswaldo Felín Hernández, negro, 8 años, Paseo G, Entero colitis.

Clemente Pérez León, blanco, 66 años, Cerro 440, Hipertrofia de la próstata.

María Banda, mestiza, 76 años, Empedrado 20, Arterio esclerosis.

Luis Remigio Prado, blanco, 2 días Florencia 9, Parto prematuro.

Alberto Rolando Hernández, blanco, 3 meses, 23 número 460, Gastro enteritis.

Ignacio Pérez Mesa, negro, 23 años, Sanatorio La Esperanza, Tuberculosis pulmonal.

Diego Navarro Fla, blanco, 18 años, Santa Teresa 29. Tuberculosis articular.

Alejandro Ardas Cal, blanco, 57 Quinta Benéfica, Meningo encefalitis.

Aurelia García Perragarza, blanca, 84 años, calzada Vedado 111. Nefritis aguda.

Maximina Leal, negra, 13 años Oquendo 18, Conmoción eléctrica.

María Orquidea Marquez, blanca, 3 años, 10 de Octubre 124, Nefritis aguda.

Manuel Vigil Menéndez, blanco, 58 años, Cerro 659, Carcinoma del Píloro

Andrea Guillén Rodríguez, mestiza, 65 años, Espada 8, Miocarditis crónica.

Adolfina García, blanca, 22 años, Policlínica, Ingestión de veneno líquido

Adolfina Carrera, negra, 21 años, Georgia H. Bronquitis crónica.

Rafael Marrero Sánchez, blanco, 59 años, Hospital Mercedes, Ulcera gástrica.

Ofelia Martínez Pérez, blanca, 32 años, A y Calzada, Septicemia estreotocopcica

SUSCRIBASE Y ANUNCIESE EN EL «DIARIO DE LA MARINA»

E. P. D.

LA SEÑORA

AURELIA GARCIA Y BERRAYARZA

VIUDA DE MARMOL

HA FALLECIDO

Después de recibir los Santos Sacramentos y la Bendición Papal

Y dispuesto su entierro para las nueve de la mañana de hoy, cinco de octubre, los que suscriben, hijos, hijos políticos, nietos y sobrinos, ruegan a sus amistades acompañen el cadáver, desde la casa Calzada 111 entre 4 y 6, Vedado, al Cementerio de Colón.

Habana, 5 de octubre de 1934.

Ana María, Emilio y Consuelo del Mármol y García; José Blein; doctor José de Cubas; Consuelo y Ana María Blein y del Mármol; doctores José Luis y Jorge de Cubas y del Mármol; doctor Emilio del Mármol; Manuel López de Rodas y José Rodríguez; Luisa Sánchez de Cubas; Evangelina Figueredo de Cubas y Artemisa Mendoza de Mármol; Margarita Sanz de Figueredo; Bernardo Figueredo y Antúnez; Cristina Berrayarza; Monseñor Manuel Arteaga.

M.E.C.D. 2016

DE DIA EN DIA

AYER

Como de mayor interés, reproducimos del número del DIARIO DE LA MARINA, correspondiente al 5 de Octubre de 1834 (domingo) el siguiente informe de la Mayordomía de la Real Casa Hospital de San Lázaro, sobre los donativos en ella recibidos durante el mes de Septiembre de aquel año, con destino a los enfermos, que eran noventa, según un estado que también se publica:

«DONATIVOS»

«Hechos a esta Real Casa hospital de San Lázaro, por los individuos, cuyos nombres se espresan para una eterna gratitud:

Día 2.—El esposo de una señora que falleció, remitió a este hospital la ropa de su uso, con más varios muebles, loza, y un sillón de caoba casi nuevo.

2.—La señora doña Dolores Seidel, remitió a este hospital, de caridad, cuatro libras y doce onzas de hilas, las más finas y limpias para los enfermos.

4.—D. José Hernández del comercio mandó un catre con funda para uno de los enfermos.

9.—El Sr. Regidor D. José Francisco Rodríguez destinó a esta casa para que se reparta en los enfermos dos arrobas de carne decomisada.

10.—Don Francisco Duarte remitió a este hospital un catre nuevo con su frazada y una sábana, lo que se le entregó al enfermo baldado Francisco Jabier Vilore, que vino del Lazareto de Puerto Príncipe.

11.—Una señora que no quiso dar su nombre, repartió entre los enfermos siete pesos fuertes, cuyo total de enfermos HERA de 91.

15.—Una señora que tampoco quiso decir su nombre dió de limosnas a los enfermos medio real a cada uno.

16.—Otra señora mandó a este hospital un catrecito de niño con su mosquitero, ALMOADA, una frazada, una sábana y otras pequeñas prendas.

20.—El Sr. D. Vicente Miranda, del partido de S. Marcos, repartió por el conducto de D. Manuel García, 10 ps. entre noventa enfermos.

24.—El Sr. Regidor, D. Luís María Jenés, mandó a este hospital una arroba y 10 libras de carne de vaca decomisada para repartir a los enfermos.

30.—Una señora remitió a este hospital 250 biscochos los que se repartieron en los 90 enfermos.

NOTA.—En la enfermería han ocurrido en todo el mes 320 estancias las que han causado de gasto en todos sus particulares 12 ps. 2 rs. 8 ms.

Los placeros de este establecimiento en todo el mes escepto los días feriados y de agua, un serón pequeño de viandas y como una arroba de carne en pedacitos cada día que salieron.

Ha habido de gastos en el presente mes incluso raciones en dinero, sueldos y enfermería 711 ps. 2 rs. 27 ms. Mayordomía 30 de setiembre de 1834. —**Tomás Angel**».

No era muy correcta, como se ha visto, la ortografía del señor Mavordomo del Hospital de San Lázaro. Al menos su modo de distribuir las «h» no se ajusta a los actuales cánones, ya que las quitaba de donde debían estar y las ponía donde no HERA necesario. Pero este defectillo, nos lo encontramos al cabo de cien años en algunos **compañeros de profesión.** De modo que no es para ensañarse con un buen señor que, por lo demás, era un Angel.

HOY

La actualidad sigue sombría..

Las noticias de Santiago de Cuba dicen que anteanoche prevaleció allí el terror, al quedarse la ciudad a oscuras —lo que parece intencional a todas luces, menos la eléctrica— y originarse un tiroteo a renglón seguido.

Y como no vemos el remedio a todo este desquiciamiento, porque tal parece que aquí el que no ha perdido la cabeza le está estorbando sobre los hombros y anda gestionando que se la arranquen, se nos ocurre, simplemente, ya que hemos hablado de San Lázaro, que nos encomendemos a ese milagroso santo, como hacen las madres cubanas en su mayoría, cuando tienen un hijito al borde de embarcar en la barca de Caronte, vulgo, piragua.

Queda hecha la sugerencia.

Y esperemos a ver qué lista de donativos a San Lázaro tiene que reproducir dentro de cien años el compañero que le toque examinar este número cuando se haya vuelto centenario.

Es decir, si de aquí a cien años queda algún pequeño rastro de todo esto, que hay muy serios motivos para dudarlo.

Tartarín de TARASCON.

El Embajador de Argentina llegó a N. York

Se propone intensificar las relaciones comerciales entre Cuba y la República del Sur

NUEVA YORK, octubre 4. (AP.) El nuevo embajador de la República Argentina en Cuba y las naciones de la América Central, Horacio Carrillo, llegó hoy a este puerto a bordo del vapor «Eastern Prince», que también trajo al embajador de México en el Brasil, Reyes, a quien acompaña su familia.

El Sr. Carrillo, que recibió al corresponsal de «The Associated Press» en el Hotel Ritz-Carlton, donde se hospeda, expuso que había conferenciado telefónicamente con el embajador de su nación en Washington, Felipe Espil, al cual verá mañana en la capital, o quizás pasado.

Regresará a Nueva York, permaneciendo aquí varios días, para luego salir con dirección a la Habana. Tratará, según expuso, de intensificar las relaciones comerciales entre la Argentina y Cuba y también entre su patria y los países de la América Central. Tiene también el proyecto de ir a México, país en el cual, conforme a sus declaraciones, ha de cumplir una misión que su Gobierno le ha dado.

SUSCRIBASE Y ANUNCIESE EN EL «DIARIO DE LA MARINA»

Limitación de reclamaciones del 'M. Castle'

La compañía propietaria de la nave rechaza la acusación de haber actuado con negligencia

NUEVA YORK, octubre 4. (AP). La Atlantic Gulf and West Indies Navegation Company, propietaria del vapor «Morro Castle» que se incendió con pérdida de 132 vidas, y la New York and Cuba Mail Steamship Company, que tenía contratados los servicios de dicho buque, han iniciado hoy un procedimiento en la Corte de Distrito de los Estados Unidos con el objeto de limitar sus responsabilidades por los daños a un valor que no sea superior a sus intereses en el barco y el cargamento al finalizar el viaje.

Se tiene entendido que esos intereses no pasan de $14.248.14, mientras que la cantidad que se les reclama se calcula en más de un millón de dólares.

Los peticionarios alegan que la pérdida del «Morro Castle» no se debió a «negligencia, o falta de cuidado» por parte de sus agentes, sino «únicamente al incendio o accidente inevitable, o acto de Dios o actos de enemigos públicos».

EL CONGRESO DEL ECUADOR PIDE A VELASCO IBARRA QUE RETIRE SU RENUNCIA

GUAYAQUIL, Ecuador, octubre 4. (AP.) — Comunican de Quito que el Congreso por 47 votos contra 31 ha acordado enviar una comisión al Presidente Velasco de Ibarra para pedirle que retire la renuncia.

No se ha confirmado la noticia del nombramiento del doctor Antonio Parra para el cargo de Ministro de Hacienda.

VOLVIO A RENUNCIAR

QUITO, Ecuador, octubre 3. (AP).—El Presidente de la República, José María Velazco de Ibarra, remitió nuevamente la renuncia al Congreso de la nación, después de haberla retirado ya una vez con anterioridad. El Congreso celebra en estos instantes una sesión secreta, existiendo el parecer de que al cabo aceptará la dimisión.

Tanto en esta capital como en Guayaquil ocasionó grave sorpresa la resolución adoptada por el Presidente, que fué electo hace poco, de enviar ayer la renuncia al Poder Legislativo. La dimisión se debe al hecho de que las Cámaras no aceptarán aprobar sus planes de política financiera y económico-social.

Sus amigos y adictos politicos le incitaron a que reconsiderase la determinación adoptada, en bien del país, pero esta noche resolvió reiterar la renuncia. Despachos procedentes de Guayaquil, donde la prensa recoge esos rumores, dicen que el Ministro del Interior, Humberto Albornoz, ha sido seleccionado para sucederle.

LOS PROFESORES TITULARES DE «SAN ALEJANDRO» NO SE REUNIERON CON ALUMNOS

Los profesores titulares de la Escuela de Pintura y Escultura de San Alejandro, entre los que se encuentran elementos de tan reconocido mérito como los señores Romañach, Menocal, Mariano Miguel, Adriana Bellini, Vega y Valderrama, nos envían una nota aclarando que es absolutamente incierta la noticia, publicada por un colega, de que celebraban una reunión con los alumnos matriculados revolucionariamente en el citado centro de enseñanza.

Nos refieren asimismo que se encuentra esperando el dictamen que sobre tan decantado problema dicte la nueva comisión que está al designar la Secretaría de Educación.

"Nadie puede ser entregado al juicio de sus enemigos", declara Ferrara refiriéndose a Machado

Aprueba la actitud de Santo Domingo al negar la extradición y agrega que si hubiera delitos, éstos han sido amnistiados, y una Ley de Amnistía no puede ser derogada en ningún momento

(Exclusivo del Herald-Tribune News Service)

NUEVA YORK, octubre 4.—Entrevistado ayer el Dr. Orestes Ferrara, ex Embajador en Washington de la República de Cuba, y Secretario de Estado durante los últimos días del régimen del General Machado, referente a la extradición de Machado que ha pedido el Gobierno actual de Cuba a la República Dominicana, Ferrara manifestó «que los hechos acaecidos en Cuba desde el 12 de Agosto, 1933, a la fecha, que son de general conocimiento, son suficientes para que la Cancillería Dominicana rechace la demanda basándose en que el delito es político».

Según el Dr. Ferrara, actualmente en Nueva York como exilado de la turbulenta política cubana, estos hechos son los siguientes:

«En Cuba, en 12 de agosto, 1933, después de la renuncia del Presidente Machado, pero antes de que éste se retirara del Poder, estalló un pronunciamiento militar seguido de una revolución ciudadana. El pronunciamiento militar iniciado en contra del Presidente Machado se extendió también en contra de su sucesor, el General Herrera, viéndose éste obligado a renunciar. El 4 de septiembre otra revolución obligó al Presidente Carlos Manuel de Céspedes—que había substituído al General Herrera—a renunciar también. Dos gobiernos de breve duración siguieron luego, hasta que en otro movimiento revolucionario hecho por los Sargentos del Ejército, se nombró Presidente Provisional de la República al Dr. Grau San Martin; pero un nuevo pronunciamiento de éstos mismos sargentos en enero de 1934, obligó al Presidente Grau San Martín a retirarse del Poder, sustituyéndolo por breves días el señor Carlos Hevia, y a éste, por escasas horas, el señor Márquez Sterling, quienes a su vez fueron sustituídos —siempre de acuerdo con la voluntad militar— por el coronel Carlos Mendieta.»

Según el Dr. Ferrara fué el Gobierno Provisional de Mendieta (reconocido por los Estados Unidos) el que ha hecho la petición de extradición del General Machado al Gobierno dominicano por delitos comunes, a nombre de un Tribunal de Sanciones de origen revolucionario, creado durante el régimen de Grau San Martín (cuyo régimen no fué nunca reconocido por el Gobierno de los Estados Unidos).

«Es útil hacer constar—continúa el Dr. Ferrara—que el Presidente Mendieta y su Gobierno no son de elección popular; que en Cuba en la actualidad no tiene la tradicional división de poderes, pues el Legislativo no existe, y el Judicial es de nominación del Presidente de la República y su Consejo de Secretarios; que no existen organismos municipales ni provinciales de elección popular, sino que todos los funcionarios municipales y provinciales son de libre nominación del Presidente de la República».

El Dr. Ferrara opina que una persecución política por parte de un Gobierno revolucionario contra los funcionarios del régimen constitucional derrocado no puede transformarse en una acción judicial real y verdadera por la circunstancia de que éste Gobierno haya sido reconocido por el Gobierno de los Estados Unidos alegando «que los Estados se reconocen no solamente por las condiciones de derechos que puedan ostentar, sino por las situaciones de hecho». El Dr. Ferrara mantiene que el reconocimiento de un Estado extranjero no envuelve ni cambia las condiciones internas del Estado reconocido, ni destruye los hechos, «ni apoya las pasiones facciosas».

Siendo el Dr. Ferrara una reconocida autoridad en derecho y política internacional, su opinión desde este punto de enfoque no deja de ser interesante, y según Ferrara «en la política internacional se ha considerado siempre, desde tiempo inmemorial, que nadie puede ser entregado a juicio de sus enemigos». Y entre numerosos ejemplos cita: «Después de la última guerra mundial se habló de un proceso contra algunos jefes de la nación alemana, y la protesta fué general en el mundo civilizado. Y cuando en aquel entonces se propuso crear un tribunal de altas personalidades internacionales con grandes garantías de imparcialidad, hubo también protesta unánime, porque justamente se dijo que, aún teniendo jueces honorables, en ciertos estados políticos de pasiones exacerbadas, el juicio es imposible, pues en tales casos no es posible practicar pruebas, por no ser nadie imparcial, y no puede haber sentencia sin pruebas fidedignas.»

Refiriéndose a las revoluciones, el Dr. Ferrara aseguró, que ningún Estado ha entregado a un revolucionario al Gobierno en contra del cual éste se rebelaba, y ningún Gobierno ha entregado a un Jefe de Estado derrocado a una revolución triunfante, agregando que «Lincoln juzgado por los rebeldes del Sur, hubiera sido un crimen de quien hubiera iniciado el procesado».

El Dr. Ferrara insiste que el Gobierno de Cuba al demandar la extradición del General Machado está movido por un interés político y no por un espíritu de justicia. «Esta petición—dice Ferrara—se hace a nombre de un Tribunal de Sanciones», añadiendo luego enfáticamente «¡de Sanción, no de Justicia!».

Ferrara pasa a examinar varios aspectos legales del problema con el propósito de probar que las leyes de Cuba no han sido respetadas, y que de esta falta de respeto, así como de la aprobación de leyes específicas posteriores al supuesto delito, es aducible, en su estimación, que los delitos de que se acusa al General Machado son eminentemente políticos, nacidos del cambio violento de la situación política cubana.

«La definición de una ofensa política—dice Ferrara— en el campo del Derecho abstracto no puede darse por ser la cuestión eminentemente circunstancial. La situación política cubana, el cargo ocupado por el General Machado, el hecho de que haya sido denunciado, acusado y procesado después de una revolución, o pronunciamiento militar, la formación de los tribunales a que me he referido, los procedimientos de estos tribunales, el hecho de que son sus enemigos de ayer los que ocupan actualmente el Poder, etc., son las circunstancias que revelan el caso político».

Al preguntársele al Dr. Ferrara si la situación no cambiaría de probarse la existencia de un crimen, el excanciller cubano contestó negativamente, manifestando que la «situación no cambiaría: primero, porque en estos casos las pruebas las fabrica el espíritu público exaltado o las prepara la enemistad de los hombres en el poder—poder arbitrario, no regulado por nada—, y segundo, porque en realidad no se reclama al autor del delito, sino al ex-funcionario que se considera enemigo».

Según el Dr. Ferrara, la Cancillería dominicana ha procedido de acuerdo con el Derecho Internacional al negar la extradición del General Machado ,pero de no haberla rechazado de plano ésta no podría otorgarse «porque el delito de que se acusa al General Machado ha prescrito por una amnistía dictada por el Gobierno Constitucional de Cuba, a la sazón reconocido por el Gobierno de los Estados Unidos, cuya amnistía no ha sido derogada por el actual Gobierno revolucionario, limitándose éste por medio de un Decreto Presidencial a decidir sobre la validez o nulidad de las amnistías dictadas por los Gobiernos anteriores. La anunciada decisión no se ha dictado aún y como se trata de preceptos de índole penal, es evidente que el estado de suspensión de una decisión debe favorecer al reo».

Ferrara opina que una ley de amnistía no puede ser derogada «porque crea derechos de un orden sagrado como el de la libertad».

El Dr. Ferrara no quiere discutir si el Gobierno de Cuba puede anular o no una amistía alegando «que el grado de la cultura jurídica cubana no es tal que nos haga suponer semejante error, que solamente es imaginable realizado bajo la influencia de la pasión política».

Terminando dice el Dr. Ferrara:

«Lo cierto es que un delito inexistente como el delito amnistiado, no da derecho a la extradición, como tampoco un delito prescrito da derecho a la extradición».

Dos mil telegrafistas de buques americanos irán al paro el martes

NUEVA YORK, octubre 4. (AP.)—Hoyt S. Haddock, presidente de la Asociación Americana de Radiotelegrafistas, aseguró hoy que el martes de la semana que viene se declararán en huelga 2.000 telegrafistas de buques nortemericanos, pidiendo la supresión de la jornada de doce horas, aumento de salarios, vacaciones con sueldo y reconocimiento de la Asociación.

Los productores de azúcar del Hawaii se oponen a que la ley Jones Costigan se les aplique

Declaran que si no se hubiera promulgado dicha ley el precio de los azúcares sería hoy mayor. Mr. Cook declara que sin la ley, Cuba no hubiera exportado ni un millón de toneladas

WASHINGTON, octubre 4. (AP.) Durante el juicio que se celebra ante los Tribunales, promovido por la Asociación de Productores de Azúcar de las Islas Hawaii, se expresó la opinión de que de no haber sido promulgada la Ley Costigan Jones, en estos momentos sería más elevado el precio del crudo. Los productores de las Hawaii intentan impedir que la Ley Costigan Jones subsista en toda su fuerza y vigor.

El Vicepresidente de la Asociación y Director de diecisiete colonias de las Hawaii, Richard A. Cooke, expuso ante el magistrado Bailey, del Tribunal Supremo del Distrito de Columbia, que no había situación de urgencia alguna en el momento de poner en vigor el Presidente Roosevelt la Ley Costigan Jones, y tampoco en los instantes en que se dirigiera al Congreso reclamando la promulgación de una adecuada legislación azucarera. Afirmó a la vez que después de haber remitido el Ejecutivo ese mensaje al Congreso, el precio del azúcar experimentó descenso, continuando la baja al acometer las Cámaras la consideración de los proyectos presidenciales.

—Sin disputa, dijo Mr. Cooke, el precio del azúcar sería más elevado ahora si no se hubiese promulgado esa legislación azucarera.»

Estas manifestaciones emitiéronse en el curso de la tercera sesión de juicio, en que se vienen evacuando testimonios con el fin de impedir que el Secretario Wallace aplique a la Ley Costigan Jones a las islas Hawaii.

La representación judicial de la nación, dirigida por el teniente fiscal Walter Rice, hizo saber que si los hawayanos progresaban en sus solicitudes por fuerza quedaría en situación muy peligrosa la legislación Costigan Jones, imponiéndose al cabo su abandono.

De acuerdo con Cooke, al remitir su mensaje al Congreso en el mes de febrero de este año el Presidente Roosevelt, la industria azucarera se encontraba en perfectas condiciones, ya que la producción americana se hallaba a niveles inferiores al consumo y subiendo los precios a causa de la restricción que sufrían las importaciones de crudo de Cuba. Según su parecer, las importaciones de Cuba habrían llegado a ser inferiores a un millón de toneladas este año. Contra esas suposiciones y cálculos suyos, la Ley Costigan Jones fijó la cuota cubana en 1.900,000 toneladas, o más.

Más información cable gráfica en la página 18

más telas de otoño.

Los diseños más impresionantes y distinguidos a la vez.

Acabamos de recibir una interesante colección de nuevas telas de otoño. Sus diseños, impresionantes y distinguidos a la vez, aluden a las más raras inspiraciones. Así, los crepés de seda presentan estampaciones a base de fantasías geométricas elegantísimas, emparentadas de algún modo con el fino arte español del dibujo sobre los azulejos. Este estilo tiene infinidad de modalidades cuya descripción sería larguísima. Igual ocurre con la famosa creación denominada Pussy-Willow, cuyos diseños, generalmente a base de cuadros y de dibujos geométricos rarísimos, son de una elegancia genuinamente aristocrática. Comprende esta colección también un grupo de creaciones en Crepé Marrocain, en bonitos diseños geométricos de colores sobre fondo negro con toques dorados. Incluye, asimismo, diversas estampaciones de exquisito gusto a base de flores grandes y menudas.

PLANTA BAJA

El Encanto

El Encanto presenta los primeros vestidos de otoño.

He aquí la primera colección de vestidos de riguroso otoño. Reproducciones exactísimas, insuperablemente ejecutadas, de los modelos que más curiosidad han despertado al ser presentados en París y Nueva York. Su gusto, su tipo y su temperamento encontrarán en esta colección el modelo que los interpreta del modo más correcto y distinguido.

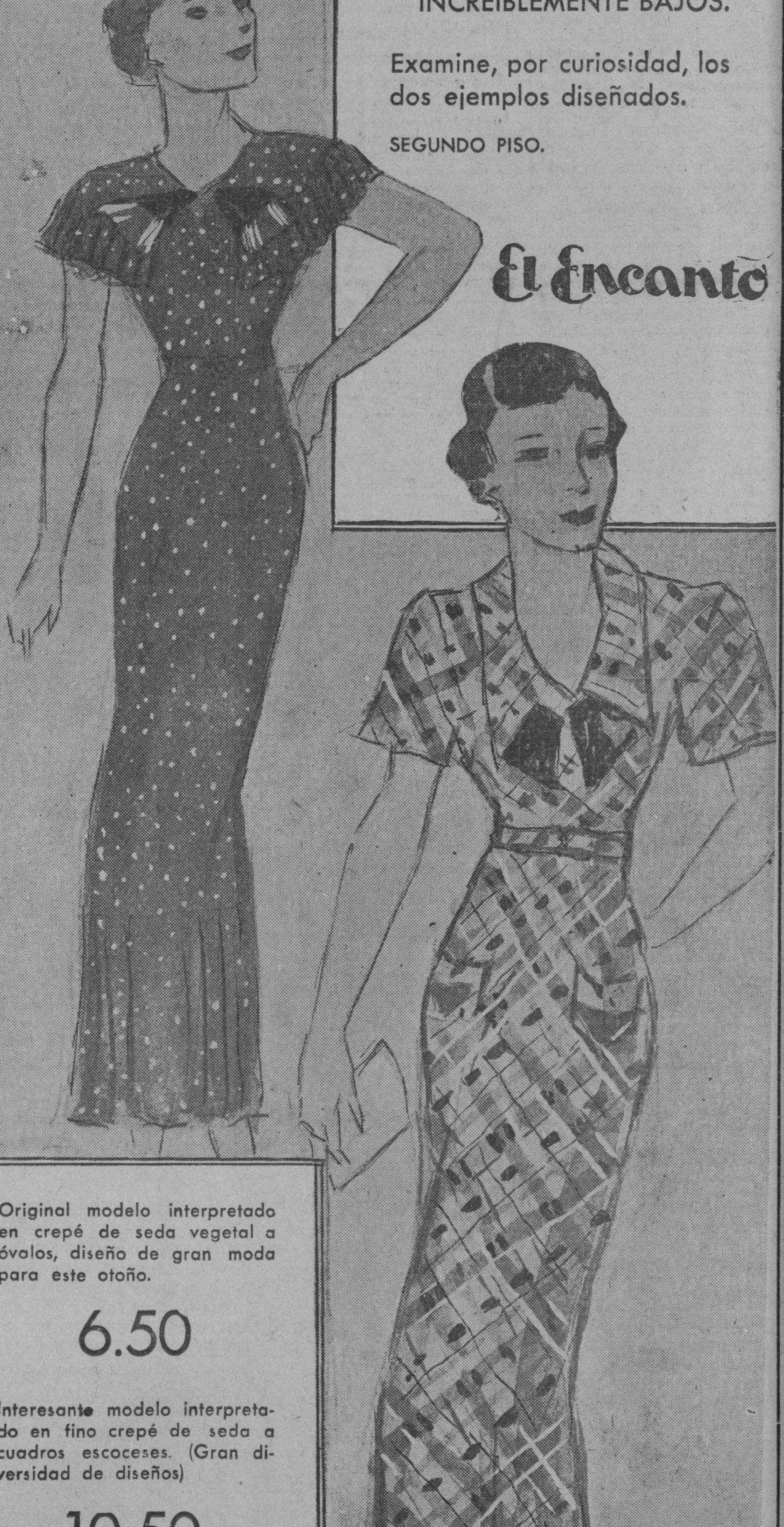

¿Precios? INCREIBLEMENTE BAJOS.

Examine, por curiosidad, los dos ejemplos diseñados.

SEGUNDO PISO.

El Encanto

Original modelo interpretado en crepé de seda vegetal a óvalos, diseño de gran moda para este otoño.

6.50

Interesante modelo interpretado en fino crepé de seda a cuadros escoceses. (Gran diversidad de diseños)

10.50

M.E.C.D. 2016

9A
SECCION
2

TELEFONOS:
Dirección. A-3577
Jefe de Redacción. A-3205
Sección de Sports. M-7912

DIARIO DE LA MARINA

TELEFONOS:
Quejas. M-7911
A. Clasificados. . A-3333
Agencia Marianao FO-7380

9A
SECCION
2

AÑO CII EL PERIODICO MAS ANTIGUO DE CUBA LA HABANA, VIERNES, 5 DE OCTUBRE DE 1934 ACOGIDO A LA FRANQUICIA POSTAL PAGINA ONCE

LA ACTUALIDAD

VERDADES SUPREMAS

(Por LEON ICHASO)

IMPOSIBLE recoger en un artículo toda la clarísima luz que encierran las cinco conferencias del jesuita Padre Laburu, de las cuales hablé días atrás.

Digamos hoy algo acerca de la cuarta conferencia: «Jesucristo ante la Ciencia».

Ha habido hombres doctos, sabios investigadores que, llevados de su amor propio científico e intelectual han concedido a Jesús todas las virtudes, todas las excelencias y todos los valores que pueden caber en un hombre; pero le han negado la Divinidad. Tales, por ejemplo Renán, Loisy, Harnack, Vernle, Midleton, Murry...

Ahora bien, estos mismos sabios incrédulos que combatieron tenazmente esa Divinidad de Cristo, son los que con su apología sobre él, como hombre, constituyen, según lo prueba con inexpugnable lógica el Padre Laburu, uno de los argumentos más convincentes e irrebatibles de que Jesús es Dios.

Según Renán, en su «Vida de Jesús», es éste «con su perfecto idealismo la más alta regla de la vida, la más destacada y la más virtuosa. El ha creado el mundo de las almas puras donde se encuentra lo que en vano se pide a la tierra; la perfecta nobleza de los hijos de Dios, la santidad colmada, la total abstracción de las mancillas del mundo, la libertad, en fin».

Jesús «ha creado—dice el mismo Renán— la enseñanza práctica más bella que la Humanidad ha recibido».

«Se siente por todo —escribe el apóstol modernista Loisy, según cita del padre Laburu— en los discursos de Jesús, en sus actos, en sus dolores, un no sé qué de divino que le eleva no sólo por encima de la Humanidad ordinaria, sino por encima de lo más selecto de la Humanidad».

El célebre profesor Harnack, es el padre del racionalismo alemán. Y dice Harnack de Cristo:

«La grandeza y la fuerza de la predicación de Jesús se muestran en que ella es , a la vez, tan sencilla que ella está encerrada en cada uno de los pensamientos fundamentales que él ha expresado: tan rico, que cada uno de sus pensamientos parece inagotable y que nosotros jamás hemos llegado al fondo de sus sentencias y parábolas».

«Quien se esfuerce — dice el mismo Harnack —en conocer a Aquel que ha traído el Evangelio, testificará que aquí lo divino ha aparecido con la pureza que es posible que aparezca en la tierra.

Escribe a su vez Vernle: «Lo desconcertante en Jesús es que tenía la conciencia de ser más que un hombre, guardando con todo la más profunda humildad delante de Dios». Y agrega después: «Es del todo imposible el representar una vida espiritual tal como la de Jesús»».

Según Augusto Sabatier, el apóstol máximo del modernismo en Francia, «Jesucristo es el alma más bella que existió jamás; sincera, pura, que ha podido elevarse a una altura a la que nunca el hombre podrá llegar».

El insigne orador y pensador Channing que empleó en América toda la fuerza de su elocuencia y de su ciencia en «raer» de Jesús la divinidad, se vió al fin obligado por la evidencia histórica y crítica a decir: Creo fué Jesucristo más que un hombre. Los que no le atribuyen la preexistencia no le miran por eso en manera alguna como mero hombre, sino que establecen entre él y nosotros profunda diferencia».

«Si la vida y la muerte de Sócrates son las de un sabio, dijo Rousseau, la vida y la muerte de Jesucristo son las de un Dios».

Podíamos seguir entresacando de esta conferencia del Padre Laburu otros de los muchos testimonios de doctores, de investigadores y de pensadores racionalistas sobre la perfección moral, intelectual y religiosa de Jesús.

Y hé aquí ahora lo que nos dicen la lógica y la razón con fuerza incontrovertible y aplastante y con claridad de cien soles.

Ese Jesucristo dijo reiteradamente de un modo rotundo que «Dios, Padre y El eran una misma cosa; que El era hijo de Dios; que El tenía existencia; que El tenía todo poder en el cielo y en la tierra; que El vendría a juzgar en el día final la Humanidad entera...»

Luego si no era Hijo de Dios ni anterior a Abraham, ni tenía todo poder en el cielo y la tierra; si no era el Juez de la Humanidad y se lo creyó y lo hizo creer a los demás, «Jesús fué un vulgar paranoico, un infeliz delirante megalómano, un tipo de reclusión manicomial, un embaucador, un falsario, un impostor».

¿Es o no es contundente e irrebatible este razonamiento?

Pero el espacio apremia y aún nos queda que decir algo sobre las Conferencias del Padre Laburu.

Lo haremos gustosamente.

Post scriptum. —Se me pregunta dónde se podrán adquirir estas conferencias. Esperamos que no han de tardar mucho en llegar a la Habana.

Gracias a la amabilidad de un amigo, tenemos nosotros un ejemplar.

Se cierne sobre España la grave amenaza de una revolución muy sangrienta

Ordenado el paro general para hoy al romper el día

Gran cantidad de armamento embarcado en Cádiz, ocupado en el **Turquesa**, en Burdeos

MADRID, octubre 4. (AP.)—En un alto centro del Partido Socialista infórmose esta noche a «The Associated Press» que la orden de huelga general que se ha dispuesto en protesta contra el nuevo gobierno mayoritario de Lerroux no es otra cosa sino «una prueba» de la efectividad con que el gobierno puede actuar en un caso de fuerza como el presente. La oposición que se hace al régimen en la actualidad, será llevada al campo de la acción.

Infórmase que la huelga se hará extensiva a los obreros de luz y fuerza y a los ferroviarios mañana. Los comunistas han ordenado la huelga general al romper del día. Los anarco-sindicalistas, a última hora de la noche, todavía no habían resuelto nada, sin decidir si van o no al paro.

En el Ministerio de Gobernación se ha informado que el Gobierno se encuentra presto a toda contingencia.

ARMAMENTO EMBARCADO EN CADIZ HALLADO EN EL «TURQUESA»

BURDEOS, octubre 4. (AP.) — Veinte ametralladoras y más de cien fusiles fueron hallados hoy a bordo del vapor «Turquesa», después del registro practicado por los funcionarios de la Aduana.

Los citados funcionarios manifestaron también que a bordo del «Turquesa» había varias cajas de municiones.

Se supone que las armas fueron cargadas en Cádiz, con rumbo a Amberes, pero la policía cree que estaban destinadas a Portugal. A menos de que se haga alguna declaración por el Gobierno de Madrid, solamente se procederá a acusar al capitán del «Turquesa» de falsa declaración.

Tiroteos en varios puntos de la capital

Los empleados de los autos, tranvías y Subways, fueron al paro. El Gobierno, preparado

MADRID, octubre 4. (AP.)—Un intenso tiroteo se registró esta noche en el barrio de la Prosperidad entre los huelguistas y la fuerza pública, resultando heridas dos personas.

Los disparos se cambiaron entre los obreros que se han declarado en huelga contra el gobierno derechista de Lerroux y los guardias de asalto que patrullan el barrio, situado en los alrededores de Madrid. Los huelguistas, después de oponer cierta resistencia a la fuerza pública que trataba de dispersarlos, optaron por retirarse. Los heridos son huelguistas.

También se registró otro tiroteo en la Plaza de San Vicente, sin que hubiera heridos.

La huelga parece que se va extendiendo. Los obreros de los automóviles, tranvías y subways han abandonado el trabajo.

El Jefe de la Policía, señor Muñoz Castellanos, dijo que espera que la huelga sea efectiva en cualquier momento, pero agrega que sus fuerzas están preparadas para mantener el orden y proveer a la capital de los artículos necesarios para el consumo.

Las fuerzas militares catalanas reciben orden de no obedecer más que a oficiales de la Generalidad

Pereció un guardia en el asalto a una casa del barrio de La Prosperidad, en Madrid, ocupada por 63 huelguistas, los que atacaron a la Fuerza. Cortadas las líneas en Asturias

MADRID, octubre 4. (AP.)— La lucha entre huelguistas y guardias de asalto en el barrio de la Prosperidad, en los alrededores de Madrid, se generalizó cuando uno de los guardias perdió la vida a consecuencia de uno de los disparos de los revoltosos. Inmediatamente toda la fuerza concentrada en el barrio comenzó a cargar contra los huelguistas, hiriendo a dos de ellos.

Los huelguistas se hicieron fuertes en una casa del barrio y los guardias de asalto que se aventuraban a acercarse a la misma eran recibidos con una lluvia de balas.

Un destacamento, haciendo fuego desde un lugar distante, mantuvo una cortina de balas contra la casa, mientras un grupo de guardias se lanzaba al asalto.

Sesenta y tres huelguistas que se encontraban parapetados en la casa fueron arrestados finalmente, encontrándose armas en posesión de unos cincuenta.

La huelga general ha sido declarada por los elementos extremistas como protesta contra el Gobierno centrista y derechista de Lerroux.

El Jefe del Gabinete y sus nuevos ministros han indicado que adoptarán una firme actitud y en los centros gubernamentales se afirma que está redactado un decreto proclamando la Ley Marcial y que se promulgará tan pronto sea necesario.

Mientras en Madrid reina gran tensión de ánimo ante los brotes revolucionarios, llegan a esta capital noticias inquietantes desde Barcelona, capital de la región autónoma. Se informa en ellas que la Generalidad de Cataluña ha dictado órdenes en el sentido de que las fuerzas militares de la región sean acatadas únicamente en el caso de que estén mandadas por oficiales de la Generalidad.

Se interpreta esta medida como un reto al Gobierno de Madrid para el caso de que proclame la Ley Marcial.

De otras regiones se reciben noticias dando cuenta de que se registran actos de sabotage y que las líneas de comunicación telefónica de Asturias han sido cortadas por los rebeldes.

SE TRASPASAN A CATALUÑA LOS JURADOS DE LA PROPIEDAD RUSTICA

BARCELONA, oct. 4. (SE). —La «Gaceta» publica un decreto de la Presidencia del Consejo por el que se traspasa a la Generalidad la ejecución de la legislación del Estado sobre organización y funcionamiento de los Jurados mixtos de la Propiedad rústica.

Ernesto Vilches ha estado a punto de morir envenenado en Bogotá, y además, fué operado de una úlcera al estómago

La equivocación de la medicina por su criado, pudo haberle causado la muerte. La operación fué efectuada con éxito feliz por el doctor Jaime Jaramillo, Ministro de Educación

Ernesto Vilches, el genial actor español, creador de Wu-Li-Chang y de tantos otros personajes cómicos o dramáticos de la escena, tan admirado del público cubano, desde San Antonio a Maisí, ha dado noticias de su vida a un dilecto amigo. Nos referimos al señor R. Armada, propiciador generoso y desinteresado de la «tournée» que el glorioso artista hizo no ha mucho por toda la isla, llevando a todos los pueblos la sana emoción del arte del moderno teatro español.

Desde Bogotá, Colombia, escribe Vilches, dando cuenta de sus éxitos en los meses que allí actuó hasta el momento del estreno de la maravillosa obra de Pemán «El divino impaciente», en que estuvo a punto de morir envenenado, por un lamentable descuido. El teatro de bote en bote. Lo más distinguido de la sociedad de la capital colombiana, llenaba las localidades. Vilches, sometido a tratamiento médico, debía tomar una medicina. Su criado Luis, encargado de darle el remedio, se equivocó administrándole en lugar de éste una dosis de astringosol, medicamento de uso externo, cuya ingestión le ocasionó una intoxicación que pudo tener funestas consecuencias. «El divino impaciente» se quedó en el primer acto, por ese día, con gran disgusto de cuantos llenaban el coliseo.

Este suceso dió origen a la versión recogida por algún periódico local de que Vilches había tratado de envenenarse. Nada más lejos de la realidad.

La úlcera en el estómago que padece Vilches hace tiempo, requirió una urgente intervención quirúrgica, la que le fué practicada en Bogotá por el doctor Jaime Jaramillo, que es ministro de Educación, ayudado por los doctores Jubides y Andrade, con éxito satisfactorio, al extremo de que los médicos le han declarado ya «fuera de peligro». La operación se ha llevado a cabo el sábado último según cablegrama recibido por el señor Armada, dando cuenta del resultado de la misma.

Ernesto Vilches

Una vez repuesto de su dolencia y cumplidos sus compromisos en Bogotá, Ernesto Vilches irá a Buenos Aires, donde tiene firmado un ventajoso contrato.

EL BOYCOT A LOS VINOS DE JEREZ

CADIZ, oct. 4. (SE).—El Gobernador ha comunicado que los obreros cargadores y estibadores del puerto han declarado el boycot a los vinos de Jerez, como solidaridad con los obreros arrumbadores de dicha población. Añadió que él tomará medidas para evitar que se interrumpan los trabajos.

Centenares de bombas y varias ametralladoras iguales a las del ejército fueron ocupadas

Se afirma que la Generalidad ha cursado un mensaje al Gobierno Central, diciendo que no tolerará acto alguno que merme sus derechos sobre el mantenimiento del orden

MADRID, octubre 4. (AP.)— Se anuncia que la policía halló en el sótano de una casa del barrio de La Prosperidad un depósito de varios centenares de bombas, las cuales no serán examinadas antes de romper en día. Los primeros tiroteos de hoy ocurrieron de esa parte de la ciudad.

Los extremistas atacaron el Cuartel de Don Juan, siendo rechazados por las tropas, que dispararon sus armas. Los extremistas se dieron a la fuga abandonando una ametralladora del mismo modelo de las que se emplean en el ejército y varios revolvers. Un extremista resultó herido.

En la calle de Guzmán el Bueno los guardias de asalto detuvieron un automóvil, ocupando en él una ametralladora también del mismo modelo de las que se usan en el ejército y grandes cantidades de municiones. En la carretera de Extremadura la policía arrestó a trece radicales armados, que intentaban penetrar en Madrid.

Los únicos periódicos que se han publicado hoy son «El Debate» y el «ABC», cuyos vendedores y repartidores en camión, van bajo la protección de la fuerza pública, para resguardarlos contra agresiones. Todos los empleados y obreros de los periódicos abandonaron sus puestos, en respuesta de la orden de huelga dado por sus sindicatos.

El Director de Seguridad, Valdivia, hizo el elogio de las fuerzas de asalto y de la policía, diciendo que habían observado un heroico comportamiento durante estas noches de motín. Termina diciendo en sus declaraciones publicadas: «Tengo confianza de que el movimiento no prosperará, debido a las medidas extraordinarias que el Gobierno ha adoptado para la conservación del orden».

CONFERENCIAS EN BARCELONA

BARCELONA, octubre 4. (AP.) — El Palacio de la Generalitat alberga en estos momentos a un considerable número de funcionarios públicos de Cataluña. En estos mismos instantes, conferencian el Presidente, Luis Companys, con el ex jefe del Gobierno, Manuel Azaña. Aunque no se ha divulgado el motivo de la conversación, asegúrase que en ella han tratado de la concertación de los esfuerzos de los izquierdistas todos contra el régimen.

También se afirma que la Generalitat ha cursado un despacho a Madrid comunicando al Gobierno que no tolerará acto alguno que merme los poderes regionales en lo que al mantenimiento del orden público concierne.

HUELGA DE BRAZOS CAIDOS EN UNA FABRICA DE SEVILLA

SEVILLA, oct. 4. (SE)—El fabricante de tejidos señor Carreño, ha visitado al Gobernador civil para darle cuenta del conflicto planteado en su fábrica como consecuencia del cesanteo de un contramaestre que se negó a reparar la máquina en que trabajaban dos operarios no afiliados a la C. N. T.

Los obreros declararon la huelga de brazos caídos.

El nuevo Gobierno español se preocupa del mantenimiento de todos los servicios públicos

Carros de la Guardia de Asalto con ametralladoras están de patrulla por las calles de Madrid, custodiando edificios públicos. El Gobierno--dice Lerroux--quiere vivir con la Ley

MADRID, octubre 4. (WP.)—Las precauciones adoptadas en Madrid son extraordinarias y así mismo se han tomado en todas las provincias y con singular empeño en las líneas ferroviarias.

El nuevo Gobierno se preocupa en estos momentos de todos los servicios públicos, al objeto de asegurarlos contra cualquiera eventualidad, la que, por otra parte, se considera que no ha de tardar.

Los carros de la guardia de asalto potrullan las calles de Madrid, principalmente la Puerta del Sol, donde se encuentra el ministerio de la Gobernación. Los carros de asalto llevan ametralladoras para disolver los grupos hostiles.

Todas las personas que se hacen sospechosas a la policía son cacheadas en las calles.

«EL GOBIERNO DESEA VIVIR DENTRO DE LA LEY», DECLARO LERROUX

MADRID, octubre 4. (WP).—El señor Alejandro Lerroux, después de someter a la aprobación del Presidente de la República, Alcalá Zamora, la lista de los nuevos ministros, declaró a los representantes de la prensa que se había eliminado de la combinación ministerial al cedista señor Lucía por expreso deseo del mismo.

El señor Lerroux agregó que las personas consultadas para la formación del nuevo Gobierno no pusieron veto alguno a la entrada en el Gabinete de determinados políticos.

«Este Gobierno —dijo Lerroux— quiere vivir dentro de la ley, con respeto para todo el mundo y no consentirá ningún extravío.»

El sábado celebrará un Consejo de Ministros en el Palacio Nacional, bajo la presidencia de Alcalá Zamora.

Agrupación Pro Defensa de Socios del Centro Gallego

Comunican la resolución del Gobernador Provincial que anuló el plebiscito

MANIFIESTO DE LA AGRUPACION PRO-DEFENSA

A los socios del Centro Gallego:

En el día de hoy ha sido entregado oficialmente por el abogado consultor del Gobierno de la Provincia a los dirigentes de la Agrupación Pro-Defensa, la resolución en la cual aparece el fallo del señor Gobernador de la Provincia, anulando el plebiscito en las delegaciones del interior de la República, a excepción de las delegaciones de Santiago de Cuba, Pinar del Río y Cienfuegos, por ser éstas las únicas que están registradas legalmente, conforme a la vigente Ley de Asociaciones; quedando anualadas las siguientes delegaciones por no estar debidamente registradas en los Gobiernos provinciales de los lugares donde radican: Cabañas, San Nicolás, Ciego de Avila, Madruga, Encrucijada, Güines, Cárdenas, Batabanó, Perico, Unión de Reyes, Colón, Majagua, San Antonio de los Baños, Caibarién, Aguacate, Guantánamo, Fomento, Camajuaní y Bejucal. Al ser anuladas estas delegaciones, queda oficialmente destituída la Asamblea de Apoderados, siendo notificado en el día de ayer el Presidente del Centro Gallego de dicho fallo, correspondiendo a éste llamar a una junta general de asociados, dentro de los diez próximos días para discutir el nuevo reglamento por el cual se ha de regir nuestra institución.

Los dirigentes de la Agrupación Pro-Defensa tienen la satisfacción de que al fin, después de larga lucha, estén coronadas por el éxito las aspiraciones de la masa social, que en todas las épocas clamaba por la implantación de las Juntas Generales en nuestra institución; como también que hayan sido comprobadas todas las ilegalidades cometidas en las delegaciones del interior, de las cuales dimos cuenta a la masa social en un escrito publicado el día 4 de julio en la prensa de esta capital, siendo amenazados de llevarnos ante los Tribunales de Justicia porque tuvimos el civismo de exponer claramente a los socios todas las tropelías que se cometieron para falsear la voluntad de la masa social, creyendo los señores dirigentes del Centro Gallego que con estas amenazas se nos iba a coaccionar en nuestra lucha establecida para que resplandeciera la verdad y la justicia. Como hoy ha resultado así al comprobar el delegado del Gobierno Provincial señor Márquez, todas las falsedades y fraudes que se cometieron en las delegaciones del interior, los que habían sido denunciados en el recurso presentado por los señores Manuel Rodríguez Sánchez, Antonio Gómez Blanco, José Díaz Corral y Delfín Gil, a nombre de la Agrupación Pro-Defensa del Centro Gallego.

Socios del Centro Gallego: El triunfo obtenido es vuestro; ya que los dirigentes de Pro-Defensa obraron por mandato de vosotros y hemos cumplido este mandato, a pesar de todas las influencias puestas en práctica para hacernos fracasar y la barrera que representaban para nosotros los intereses creados, que tenían supeditado el Centro Gallego a tres o cuatro señores que han sido la ruina de nuestra institución, por el capricho de sostener un régimen que siempre se ha distinguido por la soberbia y el caciquismo.

No queremos terminar el presente manifiesto sin hacer resaltar la rectitud y justicia del coronel Baizán, así como la del abogado consultor del Gobierno Provincial, doctor Valdés Cartaya; también merecen aplausos el Jefe de los delegados provinciales señor Márquez; el doctor Fernando Barrueco, abogado consultor de la Agrupación «Pro-Defensa, autor del recurso presentado, y por último el doctor Julio Linares, abogado y notario de la ciudad de Santa Clara. A todos, en nombre de Pro-Defensa y de los socios, llegue nuestro mayor agradecimiento por la labor desarrollada en torno de este problema.

La Agrupación Pro-Defensa llama a todos los socios del Centro Gallego para una magna asamblea que se celebrará el martes 9 del corriente mes a las ocho y media de la noche en los salones del Centro Gallego para dar cuenta detallada del fallo del Gobierno, y a la vez acordar la línea a seguir en lo que respecta a la implantación del reglamento de 1934.—**Manuel Rodríguez Sánchez**, Presidente.— **Antonio Gómez Blanco**, Secretario.

Los separatistas catalanes, con Azaña, están amenazando proclamar la 3ra. república

En Madrid ha comenzado ayer la huelga general revolucionaria, como protesta por la constitución del nuevo Gabinete de don Alejandro Lerroux, el cual está preparado para cuanto ocurra

MADRID, octubre 4. (AP.)—A medianoche comenzó una huelga general revolucionaria contra el Gobierno derechista de Alejandro Lerroux, siendo los primeros en responder a la orden de huelga los conductores de automóviles que comenzaron a retirarse de las calles.

El Gobierno, con noticias del movimiento extremista, había adoptado grandes precauciones para suprimirlo, estacionando soldados y guardias de asalto en los puntos estratégicos.

Poco antes de que se diera la orden de huelga, el nuevo jefe del Gobierno, en un elocuente discurso aceptando el cargo de manos del dimisionario Samper, cuyo Gobierno presentó la renuncia el lunes, dijo:

«No permitiré a nadie, absolutamente a nadie, que perjudique los intereses de la República por medio de actos que tiendan a alterar la paz.»

Simultáneamente la Comisión ejecutiva del Partido Izquierdista republicano, el más poderoso de los grupos de oposición a Lerroux, declaró formalmente que «entregar la República a sus enemigos es algo monstruoso que nos obliga a romper todas nuestras relaciones con quienes mantengan contacto con el régimen.»

El Partido anunció que «recurriría a todos los medios a su alcance para defender a la República.»

La palabra «enemigos» va dirigida ostensiblemente a la coalición derechista—la Confederación Española de Derechas Autónomas—que respalda al nuevo Gobierno de Lerroux.

Mientras la ciudad parece virtualmente un campamento y los guardias de asaltos en sus cargos especiales recorren las calles y montan una vigilancia especial cerc ade los centros socialistas y comunistas, donde los obreros se reunen en grupos en actitud poco tranquilizadora, haciendo predicciones de que «correrá mucha sangre. Los soldados se encuentran acuartelados.

AGITACION EN CATALUÑA

En Cataluña, según los mensajes recibidos, se nota una gran agitación en pro de la independencia, habiéndose registrado ya varias manifestaciones.

Los manifestantes, que daban gritos de «abajo Lerroux» sostuvieron un encuentro con los guardias de asalto en las calles de Barcelona y varias personas recibieron lesiones graves.

Los izquierdistas catalanes, disgustados por el sesgo que toman los acontecimientos políticos de España, indicaron que estaban esperando instrucciones de sus compañeros de Madrid.

Mientras tanto, el veterano Lerroux pide a España en general y a Cataluña en particular, que conserven la paz.

Dijo que confía en que la opinión pública apoyará su campaña en pro de la «pacificación más bien que la persecución» y prometió a Cataluña que jamás se opondrá al Estatuto.

El político encargado de aplastar la revolución, si es que al fin cristaliza la que han estado preparando desde hace tiempo los extremistas, es Eloy Vaquero, nuevo ministro de la Gobernación.

Prominente abogado de Montalban, provincia de Córdoba, fué nombrado alcalde de Córdoba cuando se proclamó la segunda república en España y más tarde fué elegido diputado a Cortes.

Hijo de padres humildes, Vaquero pasó su juventud en una finca, y más tarde se distinguió en sus estudios. Cuenta sólo 37 años de edad:

El Consejo de Transportes y Provisiones fué convocado a sesión permanente y dispone de personal dispuesto a hacerse cargo de los automóviles de alquiler, los subways, los tranvías, los ferrocarriles, y los establecimientos de comestibles.

Aun antes de que se conociera la composición del gabinete de Lerroux, circulaban rumores de revolución y se dijo que los separatistas catalanes estaban dispuestos a declarar la independencia de Cataluña.

EL GOBIERNO DISPUESTO A APLICAR LA SLEYES

Sin que tales rumores causaran el menor sobresalto al nuevo Jefe del Gobierno, Lerroux dijo: Tomaremos posesión de nuestros cargos e inmediatamente comenzaremos a aplicar las leyes.

«Aviso, por tanto, que nos moveremos con gran rapidez contra los que intenten ponerse fuera de las leyes.»

Todos los esfuerzos que hicieron los corresponsales para ponerse al habla con los jefes socialistas resultaron inútiles. Se han ausentado de los sitios que acostumbran a frecuentar y nadie responde a las llamadas telefónicas que se han hecho a sus casas.

En los barrios socialista y comunista de Cuatro Caminos, se reunieron grupos de obreros extremistas. Camiones cargados con guardias de asalto fueron enviados al distrito y patrullan las calles.

Varios obreros han manifestado al corresponsal de la Associated Pres: «Esta huelga no será como las anteriores, porque ha de correr mucha sangre».

Javier Morata, Gobernador civil de la provincia de Madrid, ha dicho que los extremistas, según los informes que posee, se proponían paralizar primeramente los transportes y las comunicaciones, y que, por lo tanto, serían invitados a la huelga primeramente los obreros pertenecientes a esos ramos.

Los funcionarios de la Compañía Telefónica han dicho que los rebeldes se proponían cortar las comunicaciones entre los centros estratégicos, especialmente en León, Oviedo, Barcelona, etc, razón por la cual las centrales están custodiadas por fuerzas del ejército. Al mismo tiempo la Compañía tiene preparado el personal de reparaciones con automóviles rápidos, al objeto de acudir inmediatamente a restablecer la comunicación allí donde se interrumpa.

EL PUBLICO HACE PROVISIONES

El público ha invadido las panaderías y los establecimientos de víveres haciendo provisiones por si la huelga general dura largo tiempo.

Se ha anunciado que el Gobierno tiene todo preparado para aplastar cualquier intento de revolución. A los oficiales del ejército se les han dado instrucciones especiales para caso necesario.

Hoy circuló el rumor en el Congreso de que a pesar de las declaraciones en contrario de los representantes catalanes, los separatistas de las provincias catalanas, que han sido uno de los factores principales de la caída del Gobierno de Samper hace tres días, se preparan para proclamar «la tercera república española.»

Dícese que Manuel Hazaña, jefe izquierdista y exprimer ministro, se encuentra en Barcelona esperando los acontecimientos y dispuesto a ponerse a la cabeza de la nueva república.

Como Samper y como su nuevo Gobierno, que estuvo en el Poder desde el 3 de marzo al 25 de abril de este año, el nuevo gabinete de Lerroux está integrado principalmente por elementos de la derecha y del centro.

El partido Acción Popular ha recibido tres carteras; los Radicales tienen siete, los agrarios, dos y los liberales democrátas, una. Para el puesto restante se ha escogido a un independiente.

MADRID, octubre 4. (AP).—Los huelguistas que combaten al Gobierno centrista formado por el Jefe de los radicales, don Alejandro Lerroux, con el concurso de los partidos Acción Popular, Agrario y Liberal Demócrata, atacaron esta noche el cuartel de la Montaña, donde se encuentra el regimiento de Saboya.

Entre los atacantes y las fuerzas del regimiento de Saboya se sostuvo un intenso tiroteo, ignorándose hasta este momento el resultado de la acción, aunque las informaciones fragmentarias que se reciben dan cuenta de que ha habido muchos heridos.

En los partidos de izquierda cayó como una bomba el nuevo Gobierno que formó A.Lerroux

Mientras los partidos republicanos de izquierda se han desatado en improperios, los socialistas están callados, creyéndose que su actuación no será literaria precisamente

MADRID, Octubre 4 (WP) — El Gobierno de Lerroux quedó constituído a las seis y media de la tarde de hoy, después de laboriosas gestiones que duraron todo el día.

Inmediatamente se dispuso que tomaran posesión de sus carteras algunos ministros, y los restantes lo harán mañana.

El nuevo Gobierno celebrará mañana su primer Consejo y al día siguiente se reunirá en el Palacio Nacional con Alcalá Zamora.

Los periódicos de la tarde alcanzaron la lista del nuevo Gobierno y se vendían profusamente esta noche.

La formación del Gabinete con representantes de la CEDA ha causado pésima impresión en los partidos republicanos de izquierda.

Sánchez Román, en nombre del Partido Nacional Republicano, ha dado una nota a la publicidad, declarando que ante la presencia en el Gobierno de partidos que no votaron la Constitución ni se han presentado después a sus electores con un programa republicano, se considera en libertad de actuar por su cuenta.

Por su parte la izquierda republicana declara que es un hecho monstruoso entregar el Gobierno de la República a sus enemigos. Agrega que esto constituye una traición que rompe toda solidaridad con las instituciones del actual régimen.

Tanto el Partido Nacional Republicano como el de izquierda republicana sólo tienen doce diputados en el actual Parlamento.

Los socialistas no han hecho pública ninguna nota con relación al nuevo Gobierno, pero se considera que la réplica socialista será inmediata y en términos muy diferentes a los puramente literarios utilizados por los partidos de izquierda.

VIDA ESPAÑOLA

OTRA HUELGA GENERAL

POR X X

¿PERO y ésta con qué fin?

Con el fin de evitar que se reunieran en Covadonga las representaciones de Acción Popular acaudilladas por Gil Robles, y con el fin de impedir que pronunciara éste su discurso sobre el momento actual de la nación y sobre la actitud de su partido frente al porvenir político.

He aquí una nueva prueba fracasada de intransigencia feroz. He aquí de nuevo una demostración de lo que puede esperarse de la falta de cultura, la falta de comprensión y la falta de ductilidad de las agrupaciones extremistas.

¡Viva la libertad, pero exclusivamente para ellos; abajo el despotismo!, pero exclusivamente mientras no les sea posible imponer el suyo. Ya se han dicho estas cosas infinitas veces y ya pasan de tópicos vulgares; pero por desgracia no queda otro remedio que repetirlas a cada paso, porque a cada paso también las ponen estas agrupaciones de actualidad.

Huelga general, en efecto, en toda la provincia de Asturias. El acuerdo fué adoptado con la mayor cautela, y aún los dirigentes de estas asociaciones lo negaban cuando los periodistas les preguntaban por él:

—Cómo, acuerdo de huelga general? No hay nada de eso, no hagan ustedes caso.

Los periodistas, sin embargo, hicieron caso, y a las ocho de la mañana de la víspera del acto de Covadonga, anunciaron la huelga general para las doce. Aún llegó a más la cautela de las organizaciones revolucionarias; llegó hasta comunicar todas sus disposiciones verbalmente para evitar que las autoridades, ante la ilegalidad del movimiento acordado de ese modo, pudieran encontrar prueba ninguna que las comprometiera en lo más mínimo. La salida para ellas era esta:

—Quién decidió la huelga?

—Los obreros.

Los obreros, en abstracto; y los obreros en abstracto nadie.

En efecto, he aquí la huelga. Ya es sabido que Asturias es provincia donde desparramó la rebeldía copiosos elementos de desorden, siempre dispuestos a violentas actitudes. En efecto, paró todo; en efecto, abandonaron el trabajo los obreros ferroviarios, los mineros, los camareros, los tipógrafos... Además, unos cuantos héroes, aprovechando las inconcebibles imprevisiones de la autoridad desparramaron por las carreteras infinidad de tachuelas para que no pudieran los automóviles arribar a Covadonga con la continua repetición de panes: además, unos cuantos desalmados, levantaron en sitios estratégicos los railes de la vía férrea para que los trenes expedicionarios o descarrilaran, o no pudieran pasar; además, unos cuantos desdichados, en los sitios a propósito a donde no llegaba vigilancia, acechaban el paso de los vehículos que disparaban sobre ellos o les arrojaban piedras...

Es decir que las organizaciones extremistas, factores constantes de revolución que con la amenaza de lo que van a hacer y lo que pueden hacer tuvieron hasta este instante a las autoridades en un puño, en esta ocasión han echado el resto; han puesto en el asador toda la carne de que disponían; han dado de sí el máximum de eficiencia que les es posible dar. Todos los mineros de su organización respondieron además «como un solo hombre» al mandato de sus jefes.

Uno de éstos gritaba en la ciudad: . Y es así: verdadera disciplina. Pero se debió añadir:

—He aquí una derrota máxima que significa un máximo tropiezo para estas organizaciones extremistas—la comunista y la socialista unidas esta vez—que se consideraban árbitros del mundo y que en realidad no pueden nada en cuanto encuentran delante una fuerza cualquiera que les haga frente. Huelga de ferroviarios, es verdad, pero condujeron los trenes oficiales de la armada; huelga de panaderos, es verdad, pero en muchas tahonas se vendió pan fabricado por los amos; huelga de tipógrafos, es verdad, pero en Oviedo apareció un periódico de personal independiente... Se celebraba en Oviedo un gran partido de foot-ball entre dos de los equipos que han conseguido en España la mayor categoría, el de la localidad y el de Bilbao. Fueron también a la huelga todos los empleados del Stadium... Y se celebró el partido, porque se presentaron instantaneamente, con todo desinterés, gran cantidad de personas que se ofrecieron a sustituirles...

Es decir, que total nada; mejor aún, total mucho; mucho, porque se celebró con toda extraordinaria esplendidez el acto de Covadonga ante miles y miles de asistentes. Mucho, porque con este gran fracaso ya ha quedado mellada para siempre esta arma de la huelga general, única de que disponen los grandes tragediantes de la revolución, y mucho, en fin, por desgracia, porque un buen número de patronos responden ahora a la ilegalidad de la huelga negándose a admitir a sus obreros, que en esta tremenda crisis van a quedarse sin pan, sin que naturalmente se hayan de preocupar de volver a proporcionárselo estos sus jefes que les impusieron este movimiento y que hoy comen como príncipes.

M.E.C.D. 2016

THE STANDINGS

RECORDS DE LOS PITCHERS

	J	JC	IP	H	C	CL	SO	BB	WP	DB	G	P	Ave
J. Dean	1	1	9	8	3	2	6	2	0	0	1	0	1.000
Hallahan	1	0	8 1/3	6	2	2	6	4	0	0	0	0	.000
W. Walker	1	0	3	1	1	1	2	3	0	0	0	1	.000
Crowder	1	0	5	6	4	1	1	1	0	0	0	1	.000
Marberry	1	0	2/3	4	4	4	0	0	0	0	0	0	.000
Hogsett	1	0	3 1/3	3	0	0	1	0	0	0	0	0	.000
Rowe	1	1	12	7	2	2	7	0	0	0	1	0	1.000

ANOTACION POR ENTRADAS

SAN LUIS .. .. 032 014 000 000—10
DETROIT .. .. 001 101 011 001— 6

SUMARIO:

Bases robadas: Gehringer.—Sacrifices: Rothrock (2), Frisch (1); Rowe (1).—Double plays: Delancey a Frisch.—Quedados en bases: San Luis 14; Detroit 19.—Umpires: Owens y Geisel (AL); Klem y Reardon (NL.) Tiempo de los juegos: 2.13 y 2.49.

SAN LUIS

	J	V	C	H	2b	3b	Hr	Ce	So	Bb	Ave	O	A	E	Ave
Martin, 3b	2	10	2	3	1	0	0	1	1	0	.300	2	2	1	.800
Rothrock, rf.	2	8	0	2	0	0	0	2	1	0	.250	4	0	0	1.000
Frisch, 2b	2	9	0	1	0	0	0	0	0	0	.111	5	10	1	.937
Medwick, lf	2	10	2	5	0	0	1	3	2	0	.500	2	0	0	1.000
Collins, 1b	2	9	2	2	0	0	0	0	1	1	.222	25	3	0	1.000
Delancey, c	2	10	1	2	1	0	0	2	1	0	.200	17	1	0	1.000
Orsatti, cf	2	8	1	3	0	1	0	1	0	0	.375	3	0	2	.600
Fullis, cf	1	1	0	1	0	0	0	0	0	0	1.000	0	0	0	.000
Durocher, ss	2	9	0	0	0	0	0	0	0	0	.000	1	7	0	1.000
J. Dean, p.	1	5	2	1	1	0	0	0	1	0	.200	1	2	0	1.000
Hallahan, p	1	3	0	0	0	0	0	0	1	0	.000	1	3	1	.800
W. Walker, p	1	1	0	0	0	0	0	0	1	0	.000	0	1	0	1.000
TOTALES	2	83	10	20	3	1	1	9	9	1	.241	61	29	5	.947

DETROIT

	J	V	C	H	2b	3b	Hr	Ce	So	Bb	Ave	O	A	E	Ave
White, cf.	2	6	1	0	0	0	0	0	1	2	.111	11	0	0	1.000
(1) Doljack, cf.	2	2	0	0	0	0	0	0	0	0	.000	1	0	0	1.000
Cochrane, c.	2	8	0	1	0	0	0	0	1	2	.125	10	0	0	1.000
Gehringer, 2b	2	8	1	3	0	0	0	1	0	2	.375	5	9	1	.933
Greenberg, 1b	2	8	2	2	0	0	1	1	3	2	.250	21	1	1	.958
Goslin, lf	2	10	0	4	0	0	0	2	0	0	.400	3	1	0	1.000
Rogell, ss	2	8	1	2	1	0	0	0	1	1	.250	2	6	1	.889
Owen, 3b	2	9	0	0	0	0	0	0	3	0	.000	2	2	2	.667
Fox, rf	2	9	1	2	1	0	0	1	0	0	.222	4	0	0	1.000
Crowder, p	1	1	0	0	0	0	0	0	0	0	.000	0	1	0	.000
Marberry p	1	0	0	0	0	0	0	0	0	0	.000	0	1	0	.1000
Hogsett, p.	1	1	0	0	0	0	0	0	0	0	.000	0	1	0	1.000
(2) G. Walker	2	2	0	1	0	0	0	1	1	0	.500	0	0	0	.000
Rowe, p.	1	4	0	0	0	0	0	0	4	0	.000	1	1	0	1.000
TOTALES	2	76	6	15	2	0	1	6	14	9	.197	63	23	5	.944

(1) Bateó por Crowder en el quinto inning del primer juego.
(2) Bateó por Hogsett en el noveno inning del primer juego y por White, en el noveno inning del segundo juego.

SE MANTIENEN FAVORITOS LOS «CARDENALES» PARA GANAR LA SERIE MUNDIAL

SAN LUIS, octubre 4. (AP.).—A pesar de haber perdido el segundo juego de la serie, los Cardenales se mantienen favoritos para ganar el campeonato del mundo, según las cotizaciones que ha dado a conocer hoy Tom Keraney, comisionado de apuesta de San Luis.

Los Cardenales son favoritos 7 a 10 para ganar, mientras el dinero se mantiene parejo cuando se trata de indicar el triunfo del Detroit.

Los Cardenales tienen logros 8 a 5 para ganar los dos juegos que siguen, y el Detroit está cotizado 2 por 1.

Los Cardenales están cotizados 4 a 1 para ganar los tres juegos que les fantan seguidos, contra un 5 a 1 que tiene el Detroit.

Los Cardenales son favoritos para ganar el tercer game, mañana.

LLEGA HOY A LA HABANA, MR. SABBATH, DEL ORIENTAL PARK

Hoy, en horas de la mañana, por avión, debe llegar a esta ciudad Mr. M. Sabbath, rico magnate de Chicago, que preside de la compañía que ha de operar este año la temporada de carreras en el hipódromo de Oriental Park, comenzando en enero próximo. Mr. Sabbath llegará acompañado de su secretario, y en seguida iniciará los trabajos necesarios para la organización de la campaña invernal.

Melvin Ott ha jugado este año mejor que Paul Waner, Dizzy Dean ha sido proclamado el jugador más útil de la Liga Nacional y Gehrig, el mejor de la Americana.

EL SEGUNDO GAME DE LA SERIE

Después de doce actos de dura lucha, los Tigres pudieron derrotar a la trouppe de Frisch, ganando el game: 3 x 2

PRIMER INNING

CARDENALES: Bateando a la primera bola, Pepper Martin dispara una línea a White. Rothrock fué out de segunda a primera. Frisch disparó un hit por tercera. Medwick, toma ponche.
0 Carrera, 1 hit, 0 error.

TIGRES: White es out de Collins a Hallahan, que cubrió la inicial. Cochrane es out en primera sin asistencia. Gehringer bateó de rolling por primera, y se embasó cuando Hallahan pifió la tirada de Collins. Greenberg es out de tercera a primera.
0 Carrera, 0 hit, 1 error.

SEGUNDO INNING

CARDENALES: Collins, fly por el center field. Delancey, hit por el territorio de Gehringer. Orsatti, triple por el left, anotando Delancey la primera carrera del game. Durocher falleció en palomón a Greenberg. Hallahan, línea al right.
1 Carrera, 2 hits, 0 error.

TIGRES: Goslin, hit por segunda. Rogell, foul a Delancey. Owens, toma ponche. Fox, eleva un palomón detrás del plate que atrapa Delancey.
0 Carrera, 1 hit, 0 error.

TERCER INNING

CARDENALES: Pepper Martin, hit por tercera. Rothrock se sacrificó de pitcher a primera, llevando a Martin a la intermedia. Frisch, fly a White, pasando Martin a tercera después de la cogida. Medwick, hit al left, anotando Martin. (El quinto hit de Medwick en la serie). Collins, hit por el short, y Medwick que había pasado a segunda en el tiro al cuadro, trató de anotar y fué out de Goslin a Cochrane.
1 Carrera, 3 hits, 0 error.

TIGRES: Rowe, tomóp noche White es out de White a Collins. Cochrane alcanza la base por bolas. Gehringer, hit por segunda y Cochrane ancla en tercera. Greenberg tomó ponche.
0 Carrera, 1 hit, 0 error.

CUARTO INNING

CARDENALES: Delancey, fly a Goslin. Orsatti murió en primera sin asistencia cuando Greenberg fildeó fácilmente su plancha. Durocher, de tercera a primera.
0 Carrera, 0 hit, 0 error.

TIGRES: Goslin fué out de Durocher a Collins en una gran jugada. Rogell alcanzó un doble por el center cuando su fly se le perdió en el sol a Orsatti. Owens fué out de Frisch a Collins, pasando Rogell a tercera. Fox, hit por tercera, anotando Rogell. (Los Cardenales protestaron, asegurando que el batazo había sido un foul). Rowe se ponchó.
1 Carrera, 2 hits, 1 error.

QUINTO INNING

CARDENALES: Hallahan, toma ponche. Martin, es out de short a primera. Rothrock out en línea a Gehringer.
0 Carrera, 0 hit, 0 error.

TIGRES: White, línea a Frisch. Cochrane, toma la base por bolas. Gehringer, fly largo al right. Greenberg, recibe la base por bolas. Goslin, fly alto al center.
0 Carrera, 0 hit, 0 error.

SEXTO INNING

CARDENALES: Frisch, out en primera sin asistencia. Medwick, fly al center. Collins es out de Greenberg a Rowe, que cubrió la inicial.
0 Carrera, 0 hit, 0 error.

TIGRES: Rogell, bateó de rolling por tercera y llegó a segunda por mal tiro de Martin. Owens bateó hacia Hallahan y éste sacó a Rogell en tercera, mediante un rápido tiro a Martin. Fox, palomón a Frisch. Rowe sale ponchado.
0 Carrera, 0 hit, 1 error.

SEPTIMO INNING

CARDENALES: Delancey disparó una línea a Rogell. Orsatti fué out de segunda a primera en una bonita jugada de Gehringer. Durocher, fly corto a segunda.
0 Carrera, 0 hit, 0 error.

TIGRES: White, fly a Durocher. Cochrane muere de Frisch a Collins. Gehringer recibe la base por bolas. Greenberg toma ponche nuevamente.
0 Carrera, 0 hit, 0 error.

OCTAVO INNING

CARDENALES: Hallahan, fly alto a segunda. Martin fué out de Rogell a Greenberg. Rothrock perece de segunda a primera.
0 Carrera, 0 hit, 0 error.

TIGRES: Goslin fué out de Frisch a Collins. Rogell eleva un palomón por el right. Owens acaca de Frisch a Collins.
0 Carrera, 0 hit, 0 error.

NOVENO INNING

CARDENALES: Frisch muere en fly largo por el left. Medwick se poncha. Collins lo imita.
0 Carrera, 0 hit, 0 error.

TIGRES: Fox, hit al right. (El infield de los Cardenales se reúne en torno de Hallahan). Rowe se sacrifica, pasando Fox a segunda. Walker salió a batear por White y disparó un hit al right que metió en home la carrera del empate. (Bill Walker sustituyó a Hallahan en el box). Estando Cochrane al bate, Walker es sorprendido fuera de la inicial y es out de Walker a Collins. Cochrane toma ponche.
1 Carrera, 2 hits, 0 error.

DECIMO INNING

CARDENALES: (Doljack salió a jugar el center de los Tigres). Delancey perece en fly corrido a Goslin. Orsatti muere de segunda a primera. Durocher eleva un palomón a Fox
0 Carrera, 0 hit, 0 error.

TIGRES: Gehringer se embasó por error de Frisch. Greenberg intenta dos toques y después de fallar muere en fly al rigth. (Gehringer se roba la segunda). Rogell recibe la base. Owens, fly al center.
0 Carrera, 0 hit, 1 error.

DECIMO PRIMER INNNING

CARDENALES: Walker se poncha. Martin, doble por el right center. (Es el primer hit que le batean al colegial desde el tercer inning). Rothrock se poncha. Frisch, palomón a segunda.
0 Carrera, 1 hit, 0 error.

TIGRES: Fox, foul a primera. Rowe, se poncha. Doljack, palomón a primera.
0 Carrera, 0 hit, 0 error.

DECIMO SEGUNDO INNING

CARDENALES: Medwick, de segunda a primera. Collins, fly al center. Delancey, se poncha.
0 Carrera, 0 hit, 0 error.

TIGRES: Cochrane es out de Durocher a Collins. Gehringer, la base. Greenberg recibe otro boleto. Goslin disparó un hit y Gehringer anota la decisiva.
1 Carrera, 1 hit, 0 error.

Paul Dean al box en el tercer juego frente a Tom Bridges

LA TIRADA DE GOOSE GOSLIN EN EL TERCER ACTO SALVO A LOS TIGRES

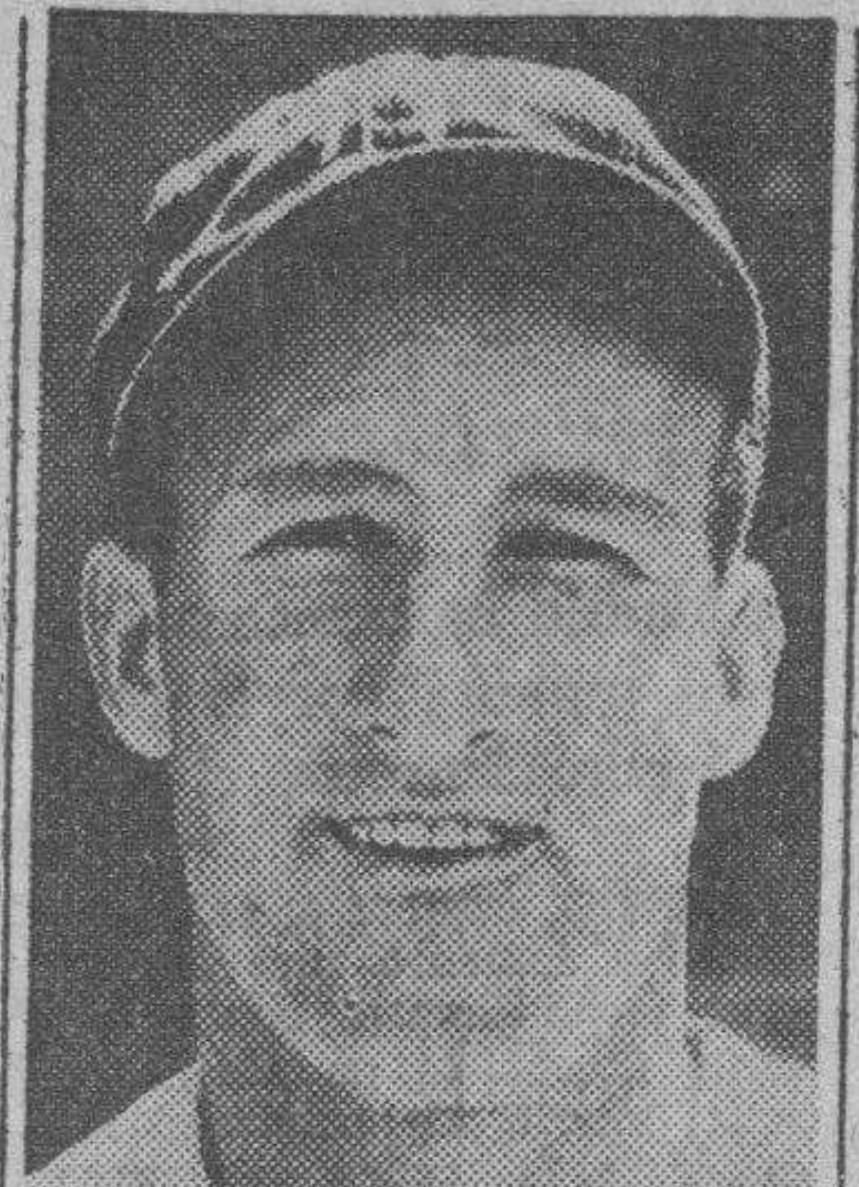
GOOSE GOSLIN

GERALD WALKER

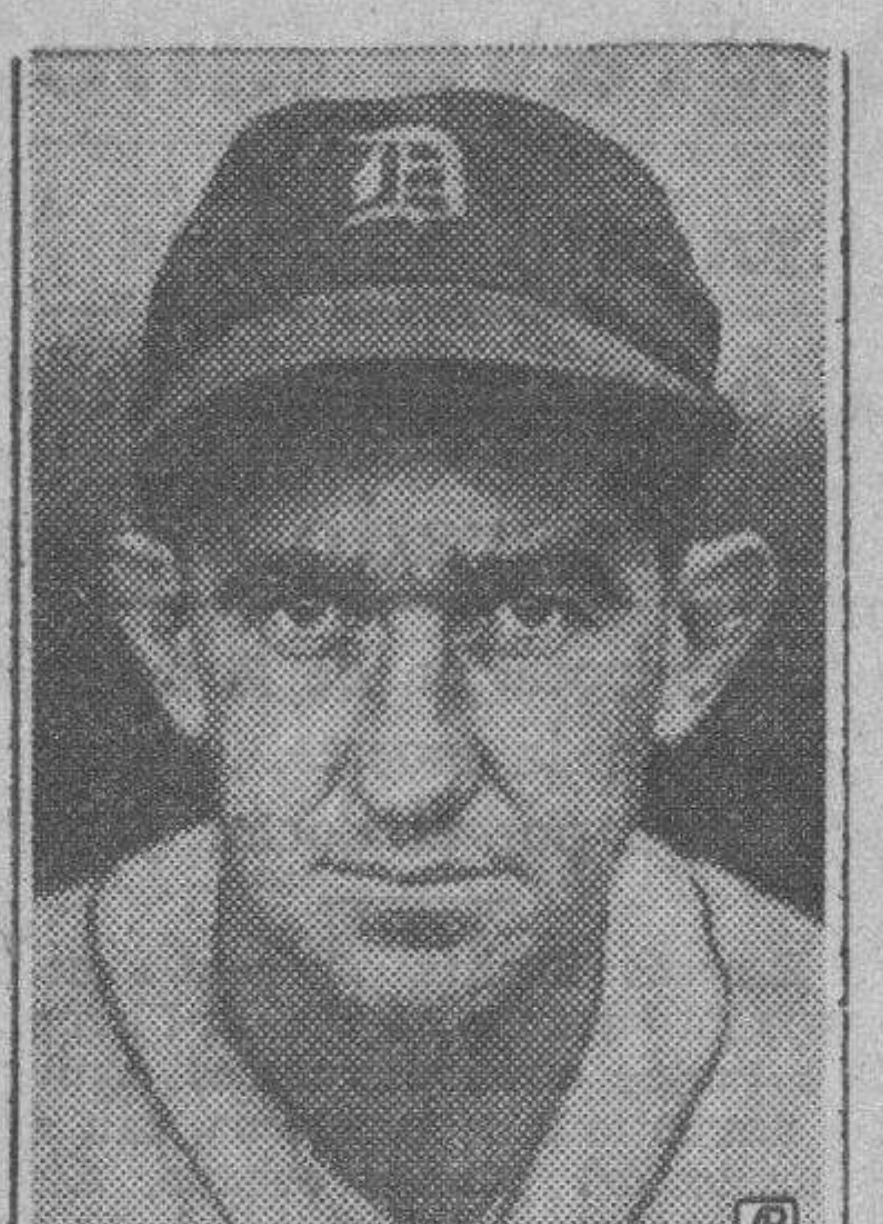
MICKEY COCHRANE

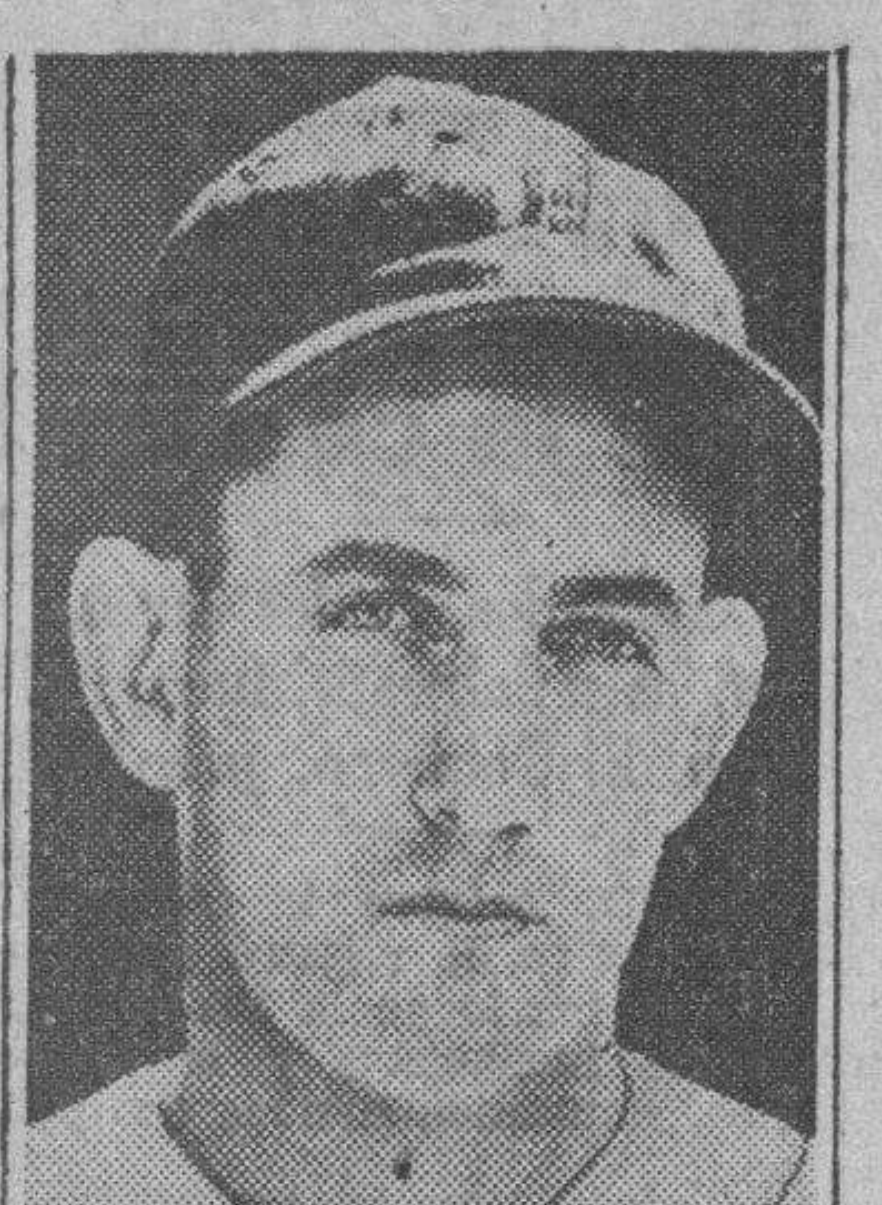
CHARLEY GEHRINGER

SPORTS DIARIO DE LA MARINA SPORTS

PAGINA DOCE — LA HABANA, VIERNES, 5 DE OCTUBRE DE 1934 — AÑO CII

APOYANDO HABILMENTE AL ESCOLAR ROWE, LIGANDO CON OPORTUNIDAD SUS BATAZOS, GANARON AYER LOS TIGRES DE DETROIT, 3x2

Al debilitarse Billy Walker, sustituto de Hallahan, en el 12 acto, los Tigres se aprovecharon para empujar la carrera que decidió el juego. Rowe se creció después del cuarto inning

(Por ALAN GOULD, de la «Prensa Asociada»)

DETROIT, octubre 4.—(AP). Despertando del letargo en que se encontraban, bien apoyados en el insuperable pitching del escolar Lynwood Rowe, orgullo de 22 años de El Dorado, en Arkansas, los Tigres del Detroit vinieron de atrás para capturar la decisión en una sensacional batalla de doce innings sobre los Cardenales de San Luis, indicando de paso que el team se dispone a presentar competencia hasta el final del championship de 1934.

Aventajados en una carrera después qu esu pitcher estrella había sostenido un brillante duelo con el zurdo Bill Hallahan, de loso Cardenales, lls campeones de la Liga Americana empataron el score en el noveno, gracias a un oportuno single del pinch-rittler Gerald Walker, y triunfaron en el duodécimo, frente a otro zurdo, Bill Walker, cuando el Pato Goslin disparó un hit centellante por el center que metió a Charley Gehringer con la carrera de la victoria.

Esta anotación les proporcionó la decisión con score de 3x2, empatando así el clásico mundial.

PITCHEO MUY BIEN ROWE

Rove pasó por el bautismo de serie mundial pitcheando uno de los desafíos más espectaculares que se recuerdan en el clásico. Permitió seis hits y un par de carreras en los tres primeros actos, al registrar los Cardenales otra impresionante arrancada, pero después de ese trabajó con la efectividd que tanto le hizo lucir en el campeonato de la Liga Americana y no dió el menor chance a los líderes de la Nacional en el resto del game.

En los nueve innings restantes solo dejó que le batearan un hit, un largo doble de Pepper Martín en el séptimo, y del cuarto acto al onceno despachó a los orgullosos cardenales en sucesión.

En total solo 28 Pájaros Rojos se enfrentaron con Rowe en esos nueve innings, ponchando a siete, entre ellos a Joe Medwick, que en el primer game había resultado un terremoto para los pitcrers del Detroit. Lynwood empleó con mucho efectividad su velocidad y cambio de paso.

BATEADORES OPORTUNOS.

Rowe fué el héroe de una concurrencia de 43.451 espectadores que presenciaron el game—un poco mayor que la del choque de apertura—pero repartió sus laureles con Goslin, Walker y Ervin Fox, el ligero hittler, que empujó la primera carrera del team en el cuarto inning al conectar un doble por el left field, y anotó la del empate en el noveno, haciendo posible el extra-innings que propició después el éxito del team.

Goslin, además de empujar la carrera de la victoria salvó el desafío en el tercer acto cuando hizo una enorme tirada desde lo último del left field a la mascota del catcher Cochrane para sacar a Joe Medwick, que trataba de anotar la segunda carrera Cardenal del inning por sigle de Jim Collins.

JUGARON BRILLANTEMENTE

Aun cuando ayer cometieron cinco costosos errores, los Tigres jugaron limpiament ehoy, desarrollando una defensa formidable tras el pitching de Lynwood Rowe. Este les ayudó mucho a salir airosos, pues el zurdo de los Cardenales, Bill Hallahan, se presentó en forma estupenda y amarró corto a los ritters de la novena cada vez que pusieron hombres en las bases en posición de anotar.

Los Tigres lucieron hoy muy distintos al primer día, indicando con ello que se disponen a dar buena batalla por el gallardete mundial hasta el final.

EMPATADA LA SERIE

Como resultado del sensacional encuentro celebrado hoy, la serie se ha empatado y ahora es del primero que la vaya a buscar. Mañana se jugará el tercer encuentro en los terrenos de Sportsmon-s Park, en San Luis, y Paul Dean, hermano del Dizzy, se encargará de pitchear por los Pájaros Rojos frente a Tommy Bridges, un pitcher de mucha curva del Detroit.

Los Cardenales parecen contar todavía con la ventaja en el pitching, debido a poseer en sus filas a los hermanos Dean, y a Hallaran, que aun vencido hoy, demostró condiciones para tomarle la medida a los Tigres, pero no cabe duda que habiendo despertado el Detroit tendrán que hilar muy fino para apoderarse del éxito final. Los Tigres han saboreado por primera vez la victoria y serán muy difíciles de dominar en lo que resta de la serie.

FUE UN JUEGO MU YBONITO

Antes del impresionante rally que pusieron en práctica en el noveno inning, que fué bueno para proporcionarles el empate del choque, todo parecía indicar que el excelente pitching del escolar se perdería irremisiblemente, pues repetidas veces, con hombres en las bases, los mejores bateadores fueron dominados por la rápida curva y el excelente control de Hallahan. Nueve hombres se quedaron en las bases durante los primeros nueve innings, hasta que Walker pudo conectar finalmente el batazo que empató el score a dos, levantando al público de sus asientos.

FINAL

Después que un par de bonitos dobles produjeron la primera carrera del club en el cuarto acto, los bateadores del Detroit resultaron víctimas fáciles de Hallahan con rombres en las bases. Hank Greenberg, se ponchó dos veces con hombres en tercera y segunda. Y el propio Rowe se ponchó tres veces antes de llegar al noveno, en que colocó un precioso sacrifice que permitió a Pete Fox, que había singleado, arribar comodamente a la intermedia, desde donde anotó después.

En este momento crítico, cuando el juego dependía del batazo que pudiese conectar el siguiente bateador en turno, el manager Cocharane decidió cambiar a Jo-jo White por Gerald Walker, que es un bateador derecho de empuje, y el muchacho, nervioso quizás ante la perspectiva de ganar el game, se fué con una bola baja, levantando un pop-fly flojo entre primera y home. El out parecía inminente, pero Delancey le dejó la bola a Collins y éste a él, con el resultado de que lo que pudo ser un fácil out se convirtió en un foul que prolongó la vida del bateador.

Walker conectó entonces un single al center, y Fox anotó la carrera del empate. Este batazo expulsó a Hallahan del box.

Otro pitcrer zurdo, Bill Warker, se encargó de los bultos postales, y enseguida despejó la situación sorprendiendo a Walker fuera de la inicial y ponchando a Cochrane para provocar el extra-innings.

Rowe cometió su único error de la tarde cuando le pasó una curva a Pepper Martín en el onceno, sobre la cual disparó éste un largo triple por el center, pero enseguida metió el brazo en condiciones y ponchó a Rothreck y dominó a Frisch para cerrar el inning.

LOS CARDENALES NO ESTUVIERON ALEGRES COMO EL PRIMER DIA

Cuando llegaron al cuarto de las taquillas tiraron sus ropas, de mal humor. Frisch contrariado

Por CHARLEY DUNKLEY

DETROIT, octubre 4. AP. Los Cardenales regresaron hoy a sus taquillas seriamente enfurecidos y disgustados con motivo de la derrota de 3 por 2 que experimentaron a manos de los Tigres de Detroit, en el segundo juego de la serie.

El manager Frisch estaba tan enfurecido que dió orden de que saliesen todas las visitas, incluyendo a los periodistas, hasta que los jugadores tomasen su baño. Con ello, Frankie Frisch quería ganar tiempo para decir le a sus **hombres** tres o cuatro cosas.

«Es de sentirse el haber perdido este game»—dijo después a la Prensa. «Nunca debimos de haber perdido. Nuestra defensa resultó más pobre de lo que debió haber sido, y echamos a perder la magnífica labor de Hallahan».

Frisch cree que el desafío se decidió por un break, y estima esto pensando que el pop-fly que levantó el pinch-hitter Gerald Walker entre home y primera, al ir al bate en el noveno inning, con Fox en segunda y un out, debió haber sido fildeado fácilmente por Delancey para matar la entrada. Pero el catcher Cardenal no se movió rápidamente, y cuando trató de atrapar la pelota ésta le cayó en los mismos pies, dando una nueva oportunidad a Walker, que éste no desperdició.

«No pienso criticar a Delancey por esto»—dijo Frisch. «Todos cometemos errores. Yo mismo estuve a punto de botar el juego por la ventana con una pifia tonta, pero no cabe duda que nos descuidamos grandemente en la defensa, con grave perjuicio de Hallahan».

Al revés de ayer, los Cardenales tiraron sus trajes por todas partes, demostrando verdadera ansiedad en vestirse para tomar el tren que ha de conducirles a San Luis. Frisch fué el primero en vestirse, y en seguida ordenó a todos los jugadores que se apurasen en sus movimientos.

El más fresco de todos los players era el propio Hallahan, que veterano de once años de lucha y con experiencia en cuatro series mundiales, sabía perfectamente que «todos los juegos no se pueden ganar».

Frisch enviará mañana a Paul Dean a la línea de fuego en San Luis, estimando que el hermano de Dizzy se verá bien protegido por el grito alentador de los leaders de la novena.

En el cuarto de vestir de los Tigres todo fué alegría hoy, siendo Goslin y Rowe, las figuras centrales. Rowe pitcheó brillantísima pelota para detener a los Cardenales, y Goslin, después de salvar el juego con una gran tirada del left field a home en el cuarto acto, empujó la carrera decisiva en el décimosegundo.

Todo lo que Rowe decía era: «Con que no podíamos vencerles, eh? Bueno, ya los vencimos».

En los primeros cinco innings Rowe no se sintió bien pero después del cuarto acto fué dueño de todos sus lanzamientos y a partir de ese instante estaba seguro del triunfo. Dice el escolar que hoy fué la primera vez en su vida que lo ponchan cuatro veces seguidas.

Cochrane anunció a Tommy Bridges para el tercer game.

NOTAS CURIOSAS DE LA SERIE

Por PAUL MICKELSON, Cronista de la Prensa Asociada.

DETROIT, octubre 4. (AP.)—Rowe inició el segundo juego como un «escolar» y lo terminó como un «profesor».

Dizzy Dean y Rowe están haciendo quedar bien a los expertos. Generalmente, todos esos pitchers que se ponderan tanto resultan una desilusión en el clásico, pero tanto Dean com: el escolar han respondido a su fama.

Medwick se volvió loco bateando en el primer game, pero ayer recibió su medicina de parte del escolar, que no lo dejó batear un solo batazo sólido en toda la tarde.

La tirada del Pato Goslin a home, para sacar a Medwick en el tercer inning, fué realmente formidable. Llegó a tiempo a la misma goma y sacó al outfielder Cardenal cuando se disponía a pisar el plate con una carrera que pudo haber decidido el game.

Los dos teams se han empatado también en el casillero de los errores. Ambos han cometido cinco ya en la serie.

Si los Tigres hubiesen perdido, Hank Greenberg se hubiera sonrojado. El joven player encontró dos hermosas oportunidades de convertirse en héroe durante la tarde y fué ponchado fácilmente por Wild Bill Hallahan.

Cada vez que Frisch vaya al bate en esta serie mejorará un record. Hoy bateó de hit para elevar su gran total a 53. Y en cada game mejora el record de apariciones en choques de serie mundial, donde tiene ahora 45.

WORLD SERIES BOX SCORE

«SI EN DETROIT HUBIESE DOS ROWE...»

ST. LOUIS (N. L.)

	V.	C.	H.	O.	A.	E.
Martin, 3b	5	1	2	1	1	1
Rothrock, rf	4	0	0	4	0	0
Frisch, 2b	5	0	1	3	5	1
Medwick, lf	5	0	1	0	0	0
Collins, 1b	5	0	1	12	2	0
Delancey, c	5	1	1	10	0	0
Orsatti, cf	4	0	1	2	0	0
Durocher, ss	4	0	0	1	3	0
Hallahan, p	3	0	0	1	3	1
W. Walker, p	1	0	0	0	1	0
Totales	41	2	7	34	15	3

Un out cuando se anotó la decisiva.

DETROIT (A. L.)

	V.	C.	H.	O.	A.	E.
White, cf	4	0	0	4	0	0
Doljack, cf	1	0	0	1	0	0
Cochrane, c	4	0	0	8	0	0
Gehringer, 2b	4	1	1	4	5	0
Greenberg, 1b	4	0	0	13	1	0
Goslin, lf	6	0	2	2	1	0
Rogell, ss	4	1	1	1	2	0
Owen, 3b	5	0	0	0	1	0
Fox, rf	5	1	2	2	0	0
Rowe, p	4	0	0	1	1	0
G. Walker, x	1	0	1	0	0	0
Totales	42	3	7	36	11	0

x Bateó por White en el 9o.

ANOTACION POR ENTRADAS

St. Louis . 011 000 000 000—2 Detroit. . . 000 100 001 001—3

SUMARIO

Empujadores: Orsatti 1, Medwick 1, Fox 1, G. Walker 1, Goslin 1. Carreras limpias: St. Louis 2, Detroit 3. Two base hits: Rogell, Fox, Martin. Three base hits: Orsatti. Stolen bases: Gehringer. Sacrifices: Rothrock, Rowe. Quedados en bases: St. Louis 4, Detroit 13. Base on balls: Hallahan 4 (Cochrane 2, Greenberg 1, Gehringer 1); W. Walker 3, (Rogell 1, Gehringer 1, Greenberg 1). Struck out: Hallahan 6 (Owen, Rowe 3, Greenberg 2), W. Walker 2. (Cochrane 1, Rowe 1), Rowe 7, (Medwick 2, Hallahan 1, Collins 1, W. Walker 1, Rothrock 1, Delancey 1). Hits: a Hallahan, 6 en 8 1-3 innings; Walker, 1 en 3 innings. Perdedor: W. Walker. Umpires: Klem (N. L.), Plate, Geisel (A. L.) First base: Reardon (N. L.); second base, Owens (A. L.) Third base. Tiempo: 2 horas 49 minutos.

HABRA HOY BUEN TIEMPO EN S. LUIS PARA EL 3er. GAME

Los jugadores de los dos teams serán objetos de un excelente recibimiento cuando lleguen

SAN LUIS, octubre 4 (AP.)—El entusiasmo de los fanáticos de San Luis es grande al saber que mañana tendrán a mano el primer juego de la serie mundial que se ofrece en la localidad, tercero de la serie.

La multitud cae de hotel en hotel en busca de los asientos reservados que se entregaron para la venta especial, pero no encuentra uno solo disponible, tomando la impresión de que mañana se registrará un lleno formidable en los terrenos de Sportsmans Park. Se cree qua 40.000 personas presenciarán el encuentro, dando así una concurrencia de record al espectáculo.

Los fanáticos preparan una entusiasta recepción a los dos teams que deben llegar en el tren especial de mañana por la mañana. Se cree que más de dos mil fanáticos acudirán a la Union Station para aplaudir a los Dean y demás players.

Se ha anunciado buen tiempo para mañana, con temperatura un poco calurosa. Hoy hubo mucho sol por San Luis, haciendo sudar abundantemente a los fanáticos que se reunieron desde temprano frente a las taquillas de los «bleachers», en espera de las localidades baratas.

Cientos de mujeres y niños han acudido a las oficinas preguntando curiosamente: «¿Cuándo volverá a pitchear el Dizzy?» y al conocer que el gran pitcher trabajará el domingo, han pedido localidades para ese día.

EL JUEGO DE AYER PUDO IGUALAR EL RECORD DE DURACION IMPUESTO EN 1916

DETROIT, octubre 4. (AP).—El segundo juego de la serie mundial se jugó tan rápidamente que estuvo a punto de romper el record de duración que impusieron los Red Sox de Boston y los Dodgers de Brooklyn en 1916, cuando emplearon menos de dos horas para decidir un choque que se extendió a 14 innings.

Fué en este juego que Babe Ruth, un espectador de la serie, hoy, pitcheó maravillosamente para producir el éxito del Boston, 2 por 1.

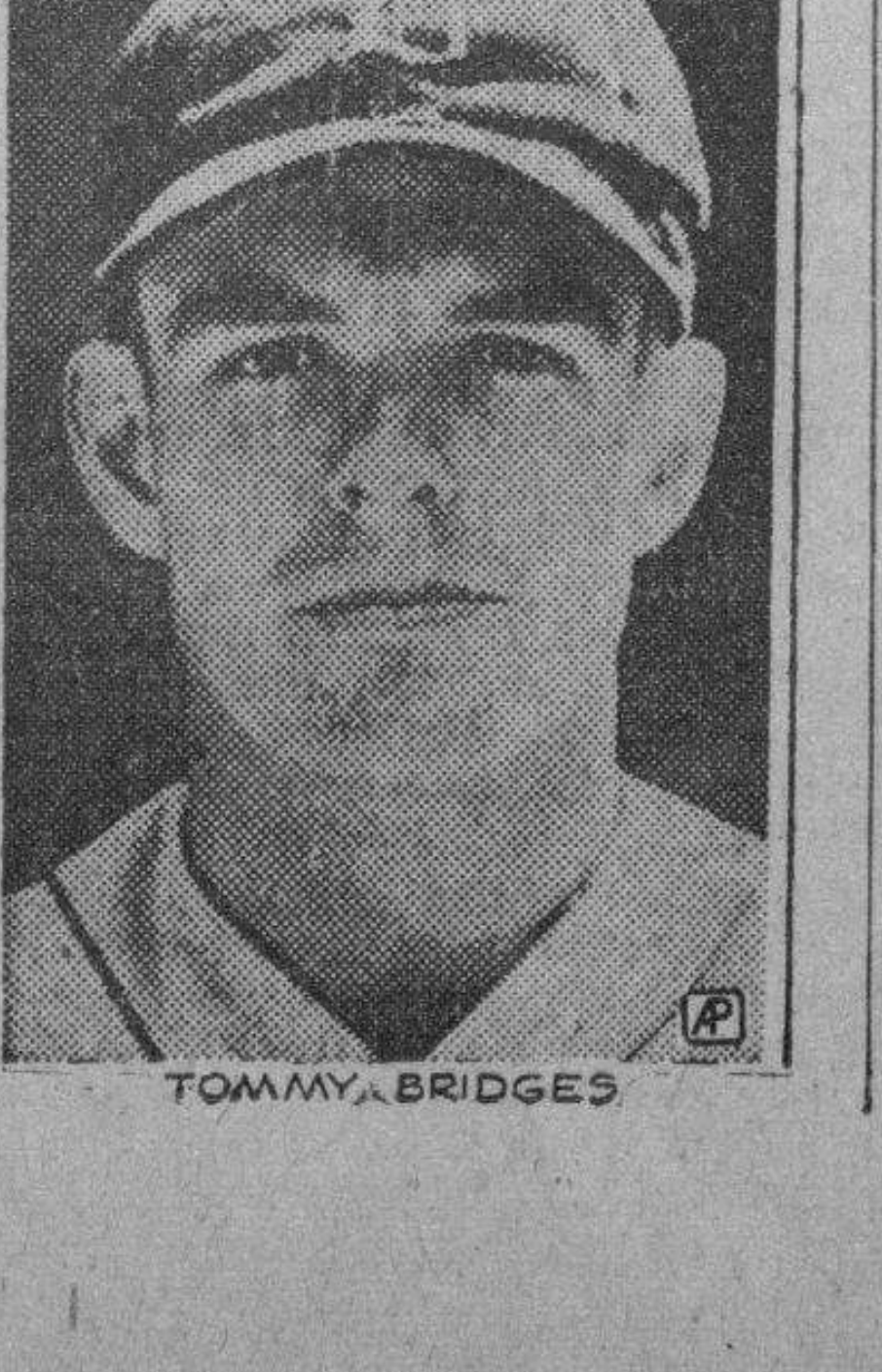
TOMMY BRIDGES

Lynwood (Escolar) Rowe, pitcher estrella de los Tigres, ganador del segundo game de la serie, aparece aquí con los players que le secundaron admirablemente en su labor, haciendo posible el primer éxito del Detroit en el clásico

DESDE EL BULL PEN

Aún con la serie empatada, los Pájaros Rojos de San Luis, parecen colocados en mejor posición que los Tigres de Detroit

Por GALI

Los Tigres de Detroit han empatado la serie mundial, pero a pesar de eso, no creo que el equipo ha triunfado en forma lo suficientemente convincente para hacerme variar de opinión en cuanto al posible resultado de la lucha... La trouppe de Cochrane necesitó doce innings y una entrada floja de Billy Walker para ganar, y eso que tuvo a su pitcher estrella en inmejorables condiciones... Rowe, como habíamos calculado, pitcheó brillantemente amarrando corto a las huestes de Frisch, pero estuvo a punto de perder el desafío por diferencia de una carrera... Hallahan también pitcheó muy bien, y puede decirse que de no haber sido por el mal comienzo que tuvo en el noveno, a estas horas los leales del Detroit no estarían saboreando el hermoso triunfo que conquistaron.... No puede discutirse la victoria detroniana... El team ganó limpiamente, después de sostener brillantísimo duelo con sus rivales de la Liga Nacional, pero todos ustedes tienen que marchar acordes conmigo en que si el team necesita 12 innings y un gran trabajo de su pitcher estrella para triunfar por la mínima diferencia, algo malo le pasará cuando sea otro el hombre que ocupe la lomita...

Si el Detroit tuviese dos Rowes, como el San Luis posee dos Dean, pudiéramos pensar que sus probabilidades de triunfo, ahora que la serie se ha empatado, son tan buenas como las de sus rivales, sin embargo, a pesar de ese brillante triunfo de ayer, seguimos creyendo que los Tigres quedarán en la parte más mala de la decisión... El Detroit no tiene más Rowes, en tanto que los Cardenales no han enseñado todavía a Paul Dean, que es tan bueno como su hermano, ni a Tex Carleton, cuya bola variada es precisamente la que más efecto causa a la novena de Cochrane... Los campeones de la Liga Americana tendrán que depender hoy de Tommy Bridges, y este joven lanzador, que es la inconsistencia en persona, pitcheando unos días brillantemente, y en otros regular, no parece capaz de superar al hermano del Dizzy, que tendrá a su favor el verse jugando en su propio home.

¿Empleará Cochrane a otro hombre de su staff? ¿Auker, por ejemplo?... No lo creemos... Bridges, pitcher de mucha curva, ha sido el hombre que ha seguido a Rowe en toda la temporada y le corresponde el honor de abrir en San Luis... Por los Cardenales debe actuar Paul, que no trabaja desde el sábado, y ésto significa que los Tigres tendrán que arreglárselas muy bien para descifrar su velocidad... Desde luego, en el baseball suceden siempre cosas extraordinarias, pero la lógica parece indicar que Paul tenga todas las probabilidades a su favor en su lucha con Bridges, al reanudarse hoy las hostilidades en los campos de Sportman-s Park, en San Luis.

La serie está empatada, pero es opinión nuestra que el San Luis tiene todavía mejor chance a su favor por contar hoy con otro pitcher de verdadera puntería, en quien se puede confiar, en tanto que el Detroit dependerá de uno que sólo presentándose bien podrá ganar, pues no es de los que pueden sostener sobre sus hombros todo el empuje de su conjunto... Y, si Paul Dean sale airoso en su primera salida de la serie mundial, ¿cuál será entonces la perspectiva de los Tigres?... Tendrán que caer nuevamente en Crowder, que parece seguir en la serie mundial la misma suerte de Pepe Bala Bush, aquel famoso hurler de los Yankees, que trabajaba brillantemente en las temporadas, sólo para perder después en la serie mundial... Y el San Luis utilizará a Carleton, dejando al Dizzy en rehenes para enfrentarlo a Rowe en el quinto game.

La serie está empatada, repetimos, pero para vuestro comentarista el equipo de los Cardenales sigue colocado en envidiable posición... Todo por contar con dos hermanitos tan prodigiosos como los Dean, mientras el Detroit sólo tiene a un Rowe!

NOTAS CURIOSAS DE LA SERIE

Dizyz Dean presenció todo el juego envuelto en su gruesa manta india, pero antes de iniciarse el game estuvo a punto de provocar una alteración del orden cuando salió al field tocando el cornetín de la banda.

Al Schacht y Joe E. Brown ejecutaron una linda pantomima antes de iniciarse el encuentro. Simularon una pelea de boxeo y entretuvieron a todos los espectadores. Joe ganó por knock out en el segundo round, y George Raft sirvió de referee.

Cuando Walker empató la serie con un hit en el noveno, los fanáticos del Detroit encontraron su primera oportunidad del clásico para aplaudir y gritar justificadamente.

Bill Terry estaba otra vez entre los espectadores, pero muy pocos lo notaron. Hace tres semanas, Terry se pasaba los días calculando lo que le iban a pagar por ir a la serie. Ahora tiene que pagar por presenciarla.

M.E.C.D. 2016

Ha de ser interesante la temporada invernal de base ball este año

LLEGARA HOY A LA HABANA MR. SABBATH, DEL HIPODROMO DE ORIENTAL PARK

Amateur Aces

—Gran fiebre de basket.
—Tenemos actualmente encima.
—Cambios de la U. A. de A.

(Por DAN)

FIEBRE DE BASKET BALL

La eliminatoria de basket ball Olímpica ha dejado fiebre en la ciudad, con el resultado de que el deporte de la cesta constituye ahora el principal tema de todas las conversaciones... ¿Las Olimpiadas?... ¡Claro que todo el mundo estará contento con hacer el viaje!....Pero, las suspensiones anunciadas han enfriado un poco a los muchachos, y, francamente, puede decirse que el entrenamiento Olímpico ha pasado ya a un segundo plano... Todos los atletas tienen puesta su vista en la próxima campaña de basket ball, y parece como si hubiesen olvidado la proximidad de los Juegos Deportivos.... A tal extremo ha llegado ésto, que sabemos que el otro día una conocida estrella del track irrumpió en el floor y lanzó sus primeras bolas de la temporada... A los 15 minutos de acción, más de 12 muchachos se le habían unido.. Y el tema de todas las conversaciones fué: la próxima temporada de novicios!... En otras sociedades hemos visto excelentes nadadores practicando basket ball, y cuando les hemos preguntado si ese cambio no les perjudicaba para su entrenamiento Olímpico, nos han respondido: «¿Training Olímpico? ¿Acaso existe alguien que esté practicando todavía?...

PERSPECTIVAS

Si los atletas cubanos fracasan en el Salvador o no dan el viaje prefiriendo quedarse en la Habana para jugar basket, habrá que echarle la culpa de todo al anuncio hecho de que los Juegos Deportivos se habían suspendido hasta Marzo... ¡Jamás hemos oído noticia tan desconsoladora como esa!... Puede decirse que cayó sobre todos como un jarro de agua helada, causando en seguida los efectos consiguientes, por que el squad no estaba muy embullado que digamos... Todo el mundo se interesa ahora por la temporada de basket ball, y parece que habrá que organizar alguna competencia... Ya dijimos hace días que no faltarán entidades organizadoras, así pues, si la Federación rehusa hacerse cargo del mitin, otros harán esa labor... La Liga Social nos anunció ayer su campeonato de juniors para mediados de Diciembre, habiéndonos informado su secretario Coyula, que el joven circuito piensa abrirle este año sus puertas a entidades independientes como el Hispano, el Atlético, el Ferroviario y la Y. M. C. A., a fin de que la justa que se organice tenga todas las características de una competencia oficial... Si ésto sucede, el campeonato de la unionista resultará de Liga menor, por que el máximo organismo solo tiene un club asociado que practique basket: el Vedado Tennis!

NO ES CUESTION DE SISTEMA

Alguien dijo ayer que «los periodistas la estaban cogiendo ahora con la Union Atlética», y nada más lejos de la verdad que eso... Se están escribiendo artículos —muy cierto— pero, en ellos se está ofreciendo al Comité Ejecutivo la oportunidad de alcanzar una buena reorganización que le permite afianzarse más entre clubs y atletas... La Unión no está muy bien parada que digamos... Por una razón u otra, los atletas y muchos clubs no la miran bien, y está ganando cuerpo la idea de que todas las sociedades se mantengan fuera del máximo organismo, preparando sus campeonatos independientemente... ¿Qué haría la Union, si el Vedado y el Yacht se retirasen, uniéndose al Hispano, Atlético, Ferroviario y Y. M. C. A., para celebrar todas sus justas anuales, sin necesidad de tener que pagar tantas cuotas mensuales, ni tantos por cientos tan crecidos?... Se acabaría, de ello no hay duda, y entonces, ¿qué se conseguiría con eso?... Matar la única fuente organizadora que poseemos... Para impedir ésto, lo mejor es que el Comité Ejecutivo sufra una reorganización completa y mantenga solamente en su seno aquellas personas competentes, verdaderamente deportivas, que legislen por el bien de los sports.

HACE FALTA UN CAMBIO

No queremos citar nombres, pero, a todos nos consta que el actual Comité Ejecutivo de la Unión Atlética de Amateurs es el más pobre que se recuerda en su historia, desde 1922 al presente, existiendo en el mismo algunos señores que no están bien empapados en todos los deportes que se someten a su consideración... En el Comité hay figuras salientes y competentes, pero, la voz popular dice que «allí no es todo oro lo que reluce», y en consecuencia, la prensa entiende que debe hacerse una reorganización del Comité, a fin de que aparezcan en el mismo deportistas de reconocida competencia... La Union ha tenido que valerse este año de las justas independientes para poder cumplir su calendario.. De no haberlo hecho, se hubiera dado el caso curioso de que mientras el máximo organismo declaraba desiertas sus justas oficiales, numerosos clubs se agrupaban para ofrecer interesantes meets independientes... Esto pudo haber «significado mucho», y la Union, haciendo una jugada inteligente, evitó la caída, apoyándose en los eventos libres...... Pero, ¿deben continuar ésta clase de justas?...De ningnan manera... Entonces, clubs como el Vedado, el Cubaneleco y el Yacht, que pagan religiosamente sus cuotas, acabarían por entender que es más negocio estar fuera de la U. A. de A. y aceptar las facilidades de sus justas independientes, y el organismo pasaría a mejor vida... Lo importante es atraerse a esos clubs que están actualmente fuera de la Union, y como el único modo de lograr ésto es reorganizando primero el Comité Ejecutivo que funciona en estos días, creemos que por ahí es por donde se debe comenzar... Cuando haya caras nuevas en la Unión, personas de competencia, todos los clubs se afiliarán bajo la bandera unionista, las recaudaciones de la entidad serán más crecidas y desaparecerán para siempre las competencias independientes, organizadas por nuestras sociedades de mayor prestigio.

ALGO DE TODO

Ahora, para terminar por hoy, no olviden que el domingo es el «Día de Ramiro González» en el Vedado Tennis Club, ofreciéndose un programa excelente de baseball a los aficionados... Los teams del Yara y Fortuna discutirán el tercer lugar en bonita lucha, y después hemos de ver en acción a los antiguos jugadores del Vedado con lo sque acaban de competir en la Liga Nacional... Para este segundo match existe enorme interés, y sabemos que se han cruzado ya varias apuestas entre los muchachos... Los viejos viven convencidos de que «harán papilla» a los jóvenes, y estos dicen que «sacarán buen margen al final»... Ricardo Moralee ha pedido que le dejen pitchear a los veteranos... Y Ramiro le concederá esa oportunidad... El día 12 se inaugurará el floor del Asturias, presentándose a la afición un programa monumental... El 10, fecha patriótica, habrá fiesta en el campo Armada en honor de las chicas que componen el team femenino de basket ball... Y por la mañana se efectuará un choque de baseball entre los basketbolistas y los squashistas... Ya están practicando los muchachos de Azcárate para el campeonato junior... En la próxima semana comenzarán los Marquesitos de Canosa, y los Tigres del Hispano... El Atlético rompe el fuego el lunes, practicándose a los juniors con el team Olímpico... Muchos luchadores se le rajaron a Gorriarán en la noche de las eliminaciones, pero, puede asegurarse que los que clasificaron constituyen la flor y nata del sport en Cuba... Y el team será de primera calidad.

LUQUE ASEGURA QUE HABRA BUENA JUSTA DE B. BALL ESTE AÑO

Muchas caras jóvenes serán agregadas a los equipos, que serán todos muy equilibrados

(POR GALI)

Con Adolfo Luque en la Habana, parece que nos aproximamos más a la gran temporada de baseball profesional que se ha anunciado para este Invierno. El «Havana Perfecto», que ha retornado más contento que un muchacho con juguete nuevo, ha dicho dos o tres palabras en relación con la próxima season afirmando que «todos los profesionales se unirán este año para brindar al público una buena temporada de baseball».

LEVANTANDO EL JUEGO

Por su propia conveniencia, a fin de no matar la única fuente de ingresos que tienen en la República, los jugadores profesionales necesitan «hacer algo este invierno» a fin de que la afición por el baseball grande no muera entre nosotros. Por eso todos los buenos mentores se han reunido, tratando de ponerse de acuerdo, y por eso se ha anunciado que tendremos una buena season.

Desde luego, siempre habrá que esperar que llegue Mike González, que es el organizador de toda la fiesta, pero en el interín, los fanáticos pueden enterarse de que Luque dirigirá al club Almendares, y, algo más importante aún, que piensa pitchear regularmente—cosa que no pudimos saborear en los dos últimos años.

TENDRA UN GRAN TEAM

Adolfo no ha querido hacer ninguna declaración oficial hasta que efectúe su importante mitin con Mike González, pero sus íntimos nos han asegurado ayer que tiene intención de presentar a los fanáticos un team almendarista de Liga Grande. Varios jugadores americanos de color serán traídos, para dar más empuje al equipo, y las posiciones que queden libres serán cubiertas por orgullos locales.

Tanto Luque como Mike quieren proteger a los jugadores nuevos, y se disponen a brindarles el mejor chance. Como resultado, los fanáticos verán en acción, como atletas profesionales, a muchos players que han aplaudido en las filas amateurs. Belito Alvarez, de natural calibre, parece uno de los más indicados para dar el salto, y en el mismo plano del efectivo infielder de la Asociación Cubana están Tomás de la Cruz, Batán, Noa y otros más.

EL TEAM DE MIKE

Mike González es uno de los más interesados en abrirle campo a los jugadores nuevos. «Tenemos que construir para el futuro»—dice el coach de los Cardenales. «En los dos primeros años solo podremos ofrecer campeonatos ligeramente aceptables, pero tan pronto como estos muchachos cojan confianza y tengan experiencia en el game profesional, jugarán abiertos y brindarán muy buenas exhibiciones».

«El público cubano ya está cansado de las caras viejas Quiere ver gente nueva, de popularidad, en los distintos teams, y eso es precisamente lo que todos vamos a ofrecerles este año. Luque dirigirá Almendares y lo dirigirá bien, presentando un excelente conjunto. Fernández y Joseito tendrán sus novenas, y yo me encargaré del Habana»—dice Mike.

MUCHO ENTUSIASMO

La perspectiva de una buena temporada ha despertado el entusiasmo general, y podemos asegurar que fanáticos, jugadores y oficiales están ansiosos de que llegue el «día inaugural». Todos los players recibirán su oportunidad, los equipos serán construídos en forma equilibrada, las grandes figuras nacionales estarán al frente, en la dirección, y la afición responderá con entusiasmo, segura de que el baseball profesional no ha muerto aún en Cuba.

LUQUE ES OPTIMISTA

Luque, orgullo nacional, es optimista en este sentido. Adolfo ha dicho que «tenemos aquí abundante campo para levantar otra vez el game», y parece dispuesto a realizar su «mejor parte» a fin de que no resulte una tonta quimera la ilusión que todos alentamos en éstos instantes. Luque se propone meter el cuerpo en condiciones para llevar el campeonato adelante, y cuando Luque quiere....

NUMERITOS

ESTADO

	G	P	Ave
San Luis (N.L.)..	1	1	500
Detroit (A.L.	1	1	500

RESULTADOS

Primer game:

	C	H	E
San Luis..	8	13	2
Detroit..	3	8	5

Baterías: J. Dean y Delancey; Crowder, Marberry, Hogsett y Cochrane.

Segundo game:

	C	H	E
San Luis	2	7	3
Detroit	3	7	0

Baterías: Hallahan, W. Walker y Delance; Rowe y Cochrane.

ESTADISTICA DEL SEGUNDO GAME

Concurrencia: 43.451.
Ingreso: $140.827.00.
Parte de la Comisión: $21.124.05.
Para los players: $71.821.05.
Para cada club: $11.970.29.

TOTAL DE LOS DOS GAMES:

Concurrencia: 85.956.
Ingresos: $280.470.000.
Para la Comisión: $42.070.05.
Para los players: $143.039.70.
Para cada liga: $23.840.24.

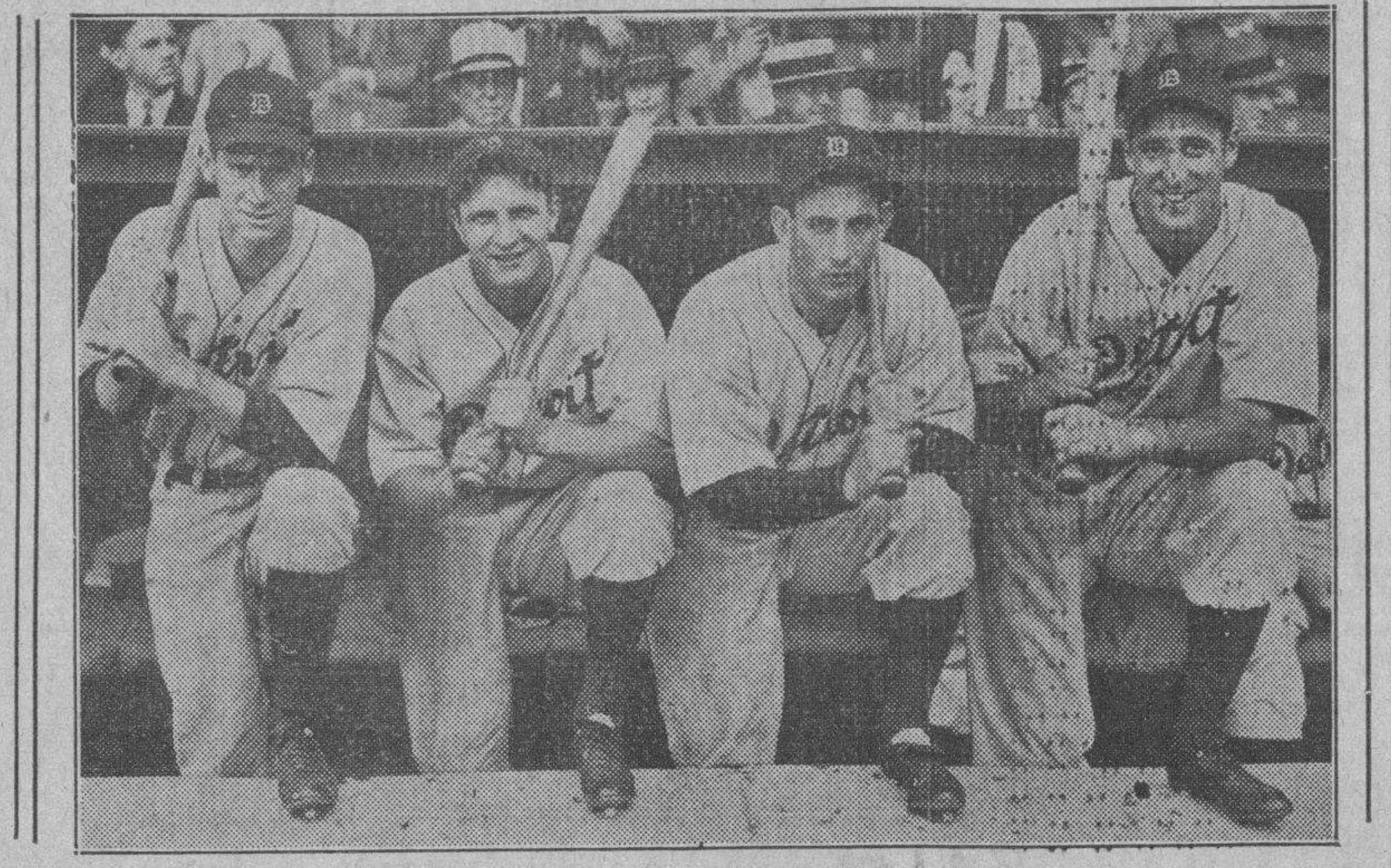

En este cuarteto descansan ahora las aspiraciones del Detroit para venir de atrás y capturar el gallardete del mundo. El conjunto hizo ayer mejor demostración y se espera que hoy, actuando con mayor inspiración, pueda probar su clase championable. Forman el grupo, Marvin Owens, tercera base; Bill Rogell, short stop; Charlie Gehringer, segunda, y Hank Greenberg, primera.

REGRESO AYER A LA HABANA EL VETERANO JOSEITO RODRIGUEZ

Es casi seguro que tenga a su cargo la tercera novena del próximo Campeonato Invernal

Desde ayer se encuentra en La Habana otro glorioso veterano de nuestro baseball profesional, que fué considerado una vez mejor primera base, fildeando, que muchas estrellas de las Grandes Ligas. Nos referimos a Joseíto Rodríguez, el espectacular «hombre goma», que ha ocupado en distintas ocasiones el saco inicial de la novena de los alacranes.

Joseíto no es ya el muchachote de antes, pero, aún se conserva que el diciones, y podemos asegurar que el año que acaba de pasar en los Estados Unidos, donde jugó mucha pelota independiente, le ha hecho mucho bien. Está un poco más grueso y tiene enorme disposición.

«Espero tener una buena temporada este invierno»—nos dijo Joe ayer «Terminaré la campaña americana en inmejorables condiciones, especialmente al campo y creo que reanudaré mis labores en La Habana con éxito».

Joseíto luce también animado con la hermosa perspectiva que se presenta para el baseball profesional este año, yes de los que creenque si «todo el mundo pone de su parte se podrá levantar el juego en condiciones». Joe será, casi con seguridad, el manager de la tercera novena, y nos aseguró ayer que si recibe el nombramiento hará lo posible por colocar muchas caras nuevas en el team, a fin de que los fanáticos conozcan a muchos cubanos que se han ido abriendo campo en las ligas americanas independientes, jugando ya bien como aquél inolvidable Dreke, el espectacular Baró, el agresivo Torriente y el siempre efectivo Mayarí.

«Este año sostuve en mis Havana Reds varios muchachos que pienso traer a mi team en la temporada, y tengo la seguridad de que causarán muy buena impresión»—dijo Joe. «Mike González quiere dar un gran campeonato en La Habana, y nosotros estamos dispuestos a ayudarle. Este año ha de jugarse buena pelota aquí, y los fanáticos tendrán un magnífico chance de volver a ver juegos de altura».

Oscar Rodríguez, hermano del popular Joe, regresará problamente el sábado y después seguirán otros players que han quedado cumpliendo sus últimos compromisos en New York.

La temporada profesional que ha de ser de primera, se ofrecerá probablemente en el Vedado Tennis, comenzando en la segunda quincena de octubre.

Los Cuban Stars retornará a la Habana a tiempo para jugar una importante serie con los Havana Reds de Joseíto Rodríguez antes de que se inicie el campeonato profesional.

Aún no se sabe donde se jugará el campeonato nacional, pero, todo parece indicar que los matches tendrán lugar en los terrenos del Vedado Tennis Club.

FRONTON JAI-ALAI

—Otro programa excelente.
—Para esta noche en el Jai.
—Con probabilidades para todos

RESULTADO OFICIAL DE LA FUNCION CELEBRADA ANOCHE

PRIMER PARTIDO

	Tantos
Paco menor y Adolfo, blancos	25
Martín y Amancio, azules . .	19

Ganador: BLANCOS.

PRIMERA QUINIELA

	Tantos.	Pagos.
1.—Amancio	0	$ 5.71
2.—Adolfo	4	4.19
3.—Paco menor	2	6.29
4.—Martín	4	5.71
5.—Vales	6	4.19
6.—Ochoa menor	4	5.24

Ganador: VALES. $4.19.

SEGUNDO PARTIDO

	Tantos
Ochoa y Paco, blancos	30
Millán, Hugues y Salazar, azules	28

Ganador: BLANCOS.

SEGUNDA QUINIELA

	Tantos.	Pagos.
1.—Salazar	3	$ 4.40
2.—Paco	4	4.15
3.—Millán	4	24.93
4.—Ochoa	6	3.93
5.—Mir	3	5.34
6.—Hugues	2	4.40

Ganador: OCHOA. $3.93.

TERCER PARTIDO

	Tantos
Román y Mir, blancos	30
Esquivel y Lasa, azules	23

Ganador: BLANCOS.

PROGRAMA OFICIAL PARA LA FUNCION QUE SE CELEBRARA HOY, VIERNES 5 DE OCTUBRE DE 1934

(A las 8 y 30 p. m.)

PRIMER PARTIDO, A 25 TANTOS: Paco menor y Solá, blancos; contra Vales y Adolfo, azules. A sacar ambos del cuadro 9 y medio, con ocho pelotas finas.

PRIMERA QUINIELA, A 6 TANTOS: Creus, La Paz, Salazar, Ferrer, Ochoa y Paco.

SEGUNDO PARTIDO, A 30 TANTOS: Ferrer y Escarza, blancos; contra Creus y La Paz, azules. A sacar los primeros del cuadro 10 y los segundos del cuadro 9 y medio, con ocho pelotas finas.

SEGUNDA QUINIELA, A 6 TANTOS: Lasa, Juanito, Esquivel, Iturriaga, Aguiar y Escarza.

TERCER PARTIDO, A 30 TANTOS: Juanito y Lasa, blancos; contra Aguiar e Iturriaga, azules. A sacar los primeros del cuadro 9 y medio y los segundos del cuadro 10, con ocho pelotas finas.

Esta es la mejor combinación de pitching que se ha visto en la Liga Nacional en los últimos tiempos: los hermanos Deans, prodigiosos hermanitos, que han tenido la rara habilidad de colocar a sus Pájaros Rojos en la serie mundial, con grandes probabilidades de ganar el clásico.

STEVE HAMAS HA DE ENFRENTARSE HOY CON EL FUERTE LASKY

El californiano es favorito 7 a 5 para ganar el encuentro que será a diez grandes rounds

NUEVA YORK, octubre 4. AP. Con la oportunidad de ser contratado para pelear con Maxie Baer según sea el resultado de la pelea, dos jóvenes pesos completos se enfrentarán mañana por la noche en el ring del Madison Square Garden, para abrir la temporada invernal de boxeo en New York.

Los dos combatientes son Art Lasky, gigante de Minneapolis, y Steve Hamas, ex colegial de la Universidad de Penn State, que abandonó el foot ball por el boxeo con muchísimo acierto.

Este bout es el primero de una serie que ha de ofrecerse este invierno como eliminación de los pesos completos para encontrar al oponente de Baer en junio de 1935.

Dos meses más tarde, el ganador del bout de mañana será colocado frente a Primo Carnera, Max Schmeling u otro heavy de condiciones, no teniendo nada de particular que se le brinde también un buen chance a Jack Peterson.

Se cree que una concurrencia de 15.000 espectadores, que dejarán 50 mil pesos en las taquillas, presenciará el show.

Lasky es favorito para ganar con logros 7 a 5.

Babe Ruth se ha retirado del baseball con un total de 67 records a su haber. Cobb solo ha podido acumular 37. El mayor número de carreras que se ha podido anotar en un juego es 36, y lo tienen los Cubs.

Kid Juancito, conquistador del Campeón Moralito, peleará con Alex Yanes el sábado a 6 rounds

Esta será una de las batallas más interesantes del programa que Parga y Pincho han confeccionado para mañana y en el que Gilberto defenderá su título contra el gran «Kid» Sila

Un magnífico programa la semana pasada, otro estupendo para el próximo sábado Ken el lema de los promotores de la Arena Cerveza Cristal.

Después del exitazo obtenido en el programa en que nos presentaron la pelea Casal-Tenorio, ahora nos anuncian para el próximo sábado, la pelea entre Gilberto Castillo y Kid Sila, en la que ha de ser discutido a 12 rounds, el Campeonato Feather Weight de Cuba.

Cuando a principios de semana se anunció este combate, el nombre de Gilberto empezó a sonar como favorito, sin embargo ya hoy a un día del combate, nos encontramos con que el negrito de la Víbora es considerado como el futuro destronador del silencioso oriental.

Kid Sila se ha venido entrenando para este combate con sparrin partners de un estilo similar al del campeón, y sabemos que su mentor Tomy Albear, se encuentra satisfecho de la forma de su muchacho.

CASTILLO SE JUEGA LA PLATA

A pesar de todo lo que piensa Albear, y todo lo que espera hacer en su combate Kid Sila, sabemos que Gilberto ha dicho a sus múltiples simpatizadores, así como ha dado instrucciones a su entrenador, para que acepte todas las apuestas que se le presenten.

Este solo detalle servirá para demostrar a los fanáticos de que Castillito va a este combate confiado en su fuerte punch y experiencia sobre su novel contrario.

PROGRAMA EXCELENTE

Además de la pelea principal en que se ha de discutir un campeonato, Pincho y Parga han combinado otras peleas de las que mucho han de agradar a la afición, ya que en las mismas figuran salientes figuras de nuestro deporte.

Kid Juancito, el sensacional fly wewight villaclareño, que hace poco tiempo derrotó por la vía rápida a nuestro campeón mosca nacional, Juan Morales, se enfrentará en un combate a seis rounds contra Alex Yanes, ex campeón amateur de los bantams que desde su entrada en el profesionalismo se encuentra invicto.

Otro combate a seis rounds también será discutido entre el ex soldado Ramón Molina, protegido de nuestro amigo Julio Marrero y el agresivo peso ligero Chino Buides, el agresivo muchacho de Juan Oliva.

Dos preliminares más marcados a cuatro rounds, completan este magnífico programa.

PRECIOS MUY POPULARES

Los precios que para esa noche han de regir, a pesar de que será la discusión de un Campeonato Nacional, serán a base de cincuenta y cinco centavos la grada. Este programa a estos precios, será motivo más que suficiente para ver otra vez llena hasta los topes la magnífica y cómodo Arena de la calle de Infanta.

SUSPENDIDO EL BASKET

El programa de basket ball femenino que se anunció para anoche en el floor del Atlético de Cuba, fué suspendido por las lluvias que cayeron durante todo el día de ayer.

SPORTFOLIO

Cuando un catcher deja caer el tercer strike, teniendo necesidad de tirar a primera para completar al out, el pitcher recibe el crédito del strick out, al catcher se le apunta una asistencia y el out es para la primera.

Vernon Gómez ganó este año 10 desafíos consecutivos antes de ser detenido Su record de este año fué de 26 victorias y 6 derrotas. En su carrera ha ganado 89 encuentros.

En la primera salida que hizo después del juego de las Estrellas, Carl Hubbell perdió con los Phillies y Mel Harder derrotó a los Senadores, 2x0.

Lefty Grove fué vendido al Boston por 125,000 pesos Walberg y Bisho fueron cambiados por Warstler, Kline y 35.000 pesos.

Van Mungo, de los Dodgers, es el pitcher de mayor velocidad en la Liga Nacional. Este año ha tenido especial habilidad en derrotar a los Giants.

Hal Schumacher y Fitzsimmons pitchearon mejor pelota que Hubbell este año, siendo ésto una de las consecuencias por las cuales los Giants no están en la serie mundial.

Luque seguirá un año más con el New York, Adolfo es uno de los mejores ayudantes que tiene Terry en su equipo.

Phil Douglas, aquel famoso lanzador que despidió McGraw por que se pasaba la vida borracho, ganó 15 desafíos y perdió 10 en la temporada de 1921. El pitcher estrella de los Gigantes en ese entonces era Fred Toney.

LEA SIEMPRE: SPORTFOLIO.

SE ESPERA LA VUELTA CON IMPACIENCIA DE MOENCK E IGLESIAS

Los 2 comisionados dirán la palabra final en relación con la posposición de los Juegos

(POR DOMINO)

Hoy debe despejarse, definitivamente la duda que existe sobre si se suspenden o no los Juegos Deportivos para Marzo. Para las horas de la mañana está anunciado el retorno de nuestros dos representantes en el Comité Permanente—, Miguel Angel Moenck y Rafael de J. Iglesias— y se supone que al pisar otra vez tierra cubana hagan una declaración oficial en relación con el asunto.

Nuestra muchachada está ansiosa de noticias, y no se decide a mantener el entrenamiento sin tener una seguridad de que hay competencias en Diciembre. Todos dicen lo mismo: ¿Practicar hasta Marzo? ¿Porqué?»

DUDAS TERRIBLES

No hay nada más malo que la duda. Y los muchachos tienen ya alguna respecto a que se efectúen o no las competencias. El anuncio hecho de que El Salvador pedía una posposición de los eventos ha desilusionado a media Habana y ya nadie tiene seguridad del viaje.

Hoy llegarán los ingenieros Moenck y Iglesias y es seguro que nos traigan noticias frescas sobre el team. Entonces, con ambos líderes en la capital, los atletas y coaches recibirán instrucciones y se sabrá definitivamente lo que pueda haber en el asunto.

IMPORTANTE ARRIBO

El arribo de los dos jefes Olímpicos tiene enorme importancia, por que servirá para tranquilizar a cuantos suponen ya que «todo ha sido un sueño de verano». Y se aprovecharán bien las indicaciones de Moenck para efectuar o no competencias oficiales.

Otro aspecto interesante del retorno de los dos ingenieros envuelve a Rafael de J. Iglesias. Ayer se corrió por la ciudad que los Caribes de la Universidad estaban dispuestos a retornar a la Unión Atlética de Amateurs, proporcionando así un conjunto más de empuje al máximo organismo, y será necesario que Iglesias esté aquí para que haga un anuncio oficial del asunto como secretario que es de la Comisión Atlética Universitaria.

SERIA ALGO INTERESANTE

Si la Universidad retorna a la Unión, entonces el máximo organismo de los amateurs ganará enorme fuerza y volverá a lucir la institución más fuerte de las filas aficionadas. En caso contrario, es decir, si los Caribes se mantienen fuera, la decisión puede hacer las veces de golpe seco en las aspiraciones unionistas y el organismo puede quebrantarse.

PREPARAN BUENA TEMPORADA

Mario Lomas, presidente de la Federación de basket ball, respondió ayer a unas preguntas de éste repórter, en éste sentido:

«Hasta que no lleguen Miguel Angel e Iglesias no puede decidirse si hay temporada oficial o no. Si las Olimpiadas se suspenden, la Federación convocará en seguida a todos sus campeonatos. En caso contrario, no podrá atender ni aún a la justa de juniors, debido a que Cuba necesita a todos sus hombres para los Juegos Deportivos, y muchos muchachos que son todavía juniors en basket, pueden ayudar en track y otros sports».

Nuestra opinión es que habrá temporada de todos modos, por que si la Federación no convoca, no faltará club independiente que lo haga, y como entre todas las entidades existe un deseo loco de competencia, se organizará un buen campeonato libre que servirá de máxima atracción invernal.

Los fanáticos no se quedarán este año sin su acostumbrada temporada de basket!

¿Músculos activos?.......¡Sí!
¿Músculos doloridos?..¡No!

◆ Corra, salte, practique el "tennis", cultive los deportes. Lo harán fuerte y sano. No tema al dolor muscular ni al cansancio.

◆ Terminado el ejercicio extienda un poco de Linimento de Sloan sobre los músculos. No habrá cansancio. No habrá fatiga. Se sentirá como al empezar.

◆ El Linimento de Sloan alivia cualquier dolor producido por el reumatismo, el lumbago, la ciática, las torceduras y las contusiones.

◆ El buen deportista tiene siempre un frasco a mano.

Linimento de SLOAN
MATA DOLORES

TOPICOS FUTBOLISTICOS

Por Peter

—No se entienden los árbitros.
—No se llegó anoche a un acuerdo.

El problema que había con los árbitros y la Federación de Futbol de la Habana, desapareció. Pero ahora, por lo visto, algunos de esos señores parece que se proponen jugar con los representantes del organismo federativo.

Saben nuestros lectores, que en la reunión del pasado martes se trató sobre ese problema. Nuestro compañero Manolín Fernández Campa, que tenía la representación del Ejecutivo del antiguo Colegio, y en presencia de cuatro de los más destacados elementos arbitrales del mismo, expuso que la desavenencia dejaba de existir si la Federación daba una satisfacción a los señores dirigentes del Colegio, a quienes había despojado de sus puestos de una manera violenta, y que esos señores dirigentes, una vez que hubieran recibido ese desagravio, presentarían las renuncias de sus cargos, y entonces los árbitros, de acuerdo con la Comisión nombrada por la Federación, para la reorganización del Colegio, entrarían en detalles para llegar a ese fin.

La Federación, que tenía verdadero interés en terminar el asunto, dió una amplia satisfacción a esos señores a quienes representaba el señor Manolo Fernández Campa, tan amplia y cumplida, que este compañero, dió las gracias por ella, y hasta se felicitó por el éxito que había tenido en su gestión. Además, dijo que había terminado su misión, que las renuncias que obraban en su poder, se las entregaría a los Colegiados para que éstos fueran los que hicieran su entrega a la Comisión de la Federación.

Se acordó entonces una reunión para anoche. Y como ya todo lo que había que hacer se suponía que estaba hecho, la Prensa en general, lanzó a los cuatro vientos, que el problema había quedado solucionado.

Pero hasta ahora no hay nada de lo dicho.

Se esperaba que en la junta de anoche, llegaran los señores referees, y de acuerdo con lo que se había pactado, entregarían las renuncias y después se pondrían a parlamentar sobre la reorganización del Colegio. Pero con gran asombro, advertimos que dichos señores (fueron esta vez Dunjó, Polo, Hermida y Gros), no hicieron entrega de las renuncias, sino que dijeron que habían elegido una Mesa Provisional para actuar, y uno de ellos, el señor Polo, estaba muy interesado en saber las condiciones en que iban a entrar en el Colegio los árbitros que pertenecieron al último Colegio.

En fin, una salida por peteneras, que era como para mandar a tomar fresco a los señores referees, y pedirle una explicación al compañero Campa. No se hizo, pero fué seguramente porque los señores federativos advirtieron que el señor Campa era ajeno a esa nueva actitud, con la cual lo dejaban en una posición desairada. Y hasta creemos que por mediar él, en el problema, acordaron, aun en contra del parecer de la Presidencia, esperar hasta el sábado, noche en la que definitivamente los señores referees deberán ponerse de acuerdo y llegar a la Federación con una línea de conducta a seguir.

Así es que ya sabe la afición cómo va el asunto de los árbitros.

Posteriormente a la reunión de anoche, hemos sabido que lo que pasa con los árbitros, es lo mismo que ha sucedido siempre. No hay entre ellos unificación de criterio; no la tienen para arbitrar y carecen de ella también para sus asuntos de orden interior. La verdad es que hay entre ellos una divergencia de criterio; hay un grupo de cinco que opina de una manera, y un grupo de tres, que va a la contraria. Y el grupo fuerte, parece que por temor, no quiere hacer prevalecer el criterio de la mayoría, y en ese juego se producen escenas tan poco serias, como por ejemplo, esa de anoche en la que tan mal parado se dejó a un compañero que se prestó bondadosamente a mediar en la cuestión.

Algunos de los señores árbitros, en pocas palabras, se están poniendo en off-side, y ahí pueden quedarse, pues no deben olvidar que si hasta ahora se les dió beligerancia fué porque respaldaba su actitud una sociedad de las más prestigiosas, pero ya la representación de esa institución ha visto la actuación de unos y otros, y tenemos la seguridad que será la primera en condenar esas ridículas «poses».

ESTAN O. K. LOS BOXLADORES DEL PROGRAMA DEL 7

Fueron reconocidos por el médico de la Comisión, Dr. Boudet. Un gran programa

Ayer fueron reconocidos por el doctor Juan José Pérez Boudet, Jefe del Servicio Médico de la Comisión Nacional de Boxeo y Luchas, todos los boxeadores que tomarán parte en el programa del domingo 7 del corriente, en el Stadium Arena Cerveza Cristal, organizado por Juan Oliva.

Enrique Albalate, el campeón de Santos Suárez, ídolo del Instituto de la Habana, hace su reaparición en el cuadrilátero, frente al peligroso welter Chichí Galarraga, que también descansa de su labor anterior.

Además de esta pelea entre estos dos pesos welters de conocido valor, el encuentro revancha entre Baby Carpentier, el magnífico peso gallo contra Panchón Suarez, éstos dos boxers brindaron hace varias semanas una pelea sangrienta, que hizo poner de pie a los que presenciaron tan excelente bout, y Oliva aprovechándose de la rivalidad que existe entre ambos, logró firmarlos para uno de los encuentros del programa del día 7, uno de los mejores carteles de todos los presentados por el popular matchmaker.

Dos buenos preliminares darán apertura a la fiesta pugilística del domingo; en el primero, Baby Argüelles, adiestrado en los secretos del arte por su hermano, el ex campeón bantam o fly de Cuba y Jesús Barriere, el ídolo de los empleados de la Nueva Fábrica de Hielo.

Mientras que en el otro, Alberto Aguilera, el peleador que tiene en su favor a los muchachos de los Cuatro Caminos contra Angel Valdés, fuerte peleador, discípulo de Prudencio Arce.

La pelea final, entre los dos más destacados fly weight de todos los surgidos en los últimos tiempos, Pequeñito Loughram, el púgil manzanillero que cuenta con la simpatía de todos los fans de los barrios cercanos al Stadium Cristal, que están encantados con la habilidad y forma agresiva de Loughram contra Alfredo Chávez, la sensación de 1934, conocido por Kid Rapidez, este match solicitado desde hace tiempo por los fanáticos, pero debido al poco peso de Rapidez, se hacía imposible la celebración del encuentro; hoy, Rapidez ha ganado en peso y en conocimiento, por ello su entrenador no rehusó el match que los fanáticos tendrán la ocasión de presenciar el domingo, a las 9 y cuarto.

Los precios al alcance de todos los fans. Las damas gratis, siempre que sean acompañadas de un caballero; la que no, debe solicitar su invitación al teléfono: M-3380, en la Oficina del Stadium.

Frankie Higgins ha sido este año la mejor tercera base de la Liga Americana. Billy Werber, del Boston, le siguió, y tras este estuvo Owens, de los Tigres.

Evar Swanson, el outfielder de los Chisox, es el player que más rápidamente le da la vuelta al cuadro, corriendo. Cubre las cuatro almohadillas en 13 2/5 segundos.

NOVIEMBRE
10
SABADO

ESTE DIA SE CELEBRARA EL MAYOR ACONTECIMIENTO DEL SIGLO
LA GRAN
VERBENA DE LA PALOMA
EN TODOS LOS JARDINES Y STADIUM DE LA CERVECERIA POLAR
ONCE ORQUESTAS

LA AMERICAN COMPRO AYER A 2,12 TODOS LOS AZUCARES QUE HABIA EN ALMACENES DE N. YORK

Los futuros experimentaron una alza de tres a cuatro puntos en relación con el cierre anterior

La producción de Cub ahasta el treinta de Septiembre último asciende a 2.274,309 toneladas. El refinado no experimentó cambio durante el día. En Londres había vendedores a 0.83

Las impresiones todas recibidas ayer del mercado de crudos, convenían en que el negocio de crudos de Cuba, ex-almacén, ha quedado completamente eclipsado debido a las negociaciones del Instituto Cubano de Estabilización. Esta realidad acaso influyera en la Bolsa de Futuros, cuyo tono sostenido desde la mañana determinó luego un cierre con tres y cuatro puntos sobre el cierre del miércoles. Podría ser factor influyente, si fué conocida la operación antes del cierre, la compra hecha por la American Sugar de todos los azúcares que había en los almacenes de New York, al precio de 2.12 centavos. Prácticamente no quedan ahora, y hasta fin de año, otros crudos disponibles que los de Cuba.

En otra parte informamos de la cantidad vendida por el Instituto Cubano, después de la compra hecha por la American, según el cablegrama recibido.

LOS FUTUROS

Los informes recibidos ayer tarde, decían que los futuros abrieron firmes de 0 a 3 puntos más altos. Reflejando la firmeza de otros productos, y merced a considerables compras de cubertura y por cuenta de importantes intereses cubanos, en los primeros momentos de la tarde los precios estaban de 2 a 5 puntos netos más altos. Al cierre quedaron como sigue:

	Cierre del 3	Cierre del 4
Diciembre	1.89	1.95
Enero	1.80	1.09
Marzo	1.86	1.89
Mayo	1.90	1.93
Julio	1.94	1.98
Septiembre	1.97	2.01

Las ventas en todas las posiciones, durante la sesión de la Bolsa, sumaron 38.550 toneladas.

EL REFINADO

Actuó sin variación. Las extracciones fueron buenas, y regulares los nuevos pedidos.

MERCADO DE LONDRES

Cerro quieto. Había vendedores de crudos al equivalente de 0.83 centavos libre a bordo Cuba. Las cotizaciones de la Terminal, son:

	Cierre del 3	Cierre del 4
Octubre	4- 3¾	4- 2¼
Diciembre	4- 4½	4- 4
Enero	4- 5	4- 4
Marzo	4- 6¾	4- 6¼
Mayo	4- 8½	4- 7¾
Julio	4- 9½	4- 9
Agosto	4-10½	4-10

PRODUCCION DE CUBA

La Corporación Exportadora Nacional informa que la producción de azúcar de Cuba hasta el 30 de septiembre, asciende a 2.274,309 toneladas, en comparación con 1.995,070 en análogo período del año pasado.

OFERTAS FILIPINAS

Según cablegrama de New York, recibido por una firma especuladora, los crudos de las Filipinas en exceso de la cuota de 1934 y para llevar en noviembre-diciembre, están siendo ofrecidos en cantidad limitada a la base de 2.90, equivalente a 1.80 CIF para los crudos de Cuba. Esta noticia, a juicio de algunos azucareros, «es tendenciosa».

UN AUXILIO

Otro despacho recibido ayer desde Washington, dice que Frank M. Rogers, funcionario de la Sección de Compras de Productos de la Administración Agraria, manifiesta que han sido puestos a la disposición de la A. A. A., 380,000 pesos para efectuar compras de azúcar, para socorro de los necesitados.

DERRETIDOS Y ENTREGAS

Los derretidos y las entregas en los puertos del Atlántico, según Willet and Gray, fueron:

Arribos, en la semana terminada en septiembre 27, 13.248 toneladas; y en igual semana del año 1933, 32.000 toneladas.

Derretidos, en la semana terminada en septiembre 27, 54.300 toneladas; y en igual semana del año 1933, 49.000 toneladas.

Existencias en manos de importadores, en la semana terminada en septiembre 27, 230.537 toneladas; y en igual período del año 1933, 132.000 toneladas.

Existencias en manos de refinadores, 151.061 toneladas (*); y en igual semana del año 1933, 105.000 toneladas.

(*) Más 11.864 toneladas entregas a refinadores de existencias en Norfolk.

Derogación del impuesto a la sosa cáustica

La Cám. de Comercio se dirige al Secretario de Hacienda para pedirle derogue dicho tributo

Sosteniendo el criterio de que el exceso de tributos no aumenta la recaudación, la Cámara de Comercio de la República pide al Secretario de Hacienda la derogación del impuesto a la sosa cáustica en un escrito cuyos razonamientos son los siguientes:

Primera: No hay necesidad de establecer nuevos tributos cuando las recaudaciones son suficientes para cubrir los gastos del Estado, y si estos fueran superiores a los ingresos, lo que procedería sería la nivelación de los egresos con los ingresos. Es verdad que el Estado tiene que dar determinados servicios públicos que son imprescindibles, pero lo que se gaste en ello tienen que estar limitado por la capacidad contributiva del país; pues los impuestos que se recaudan fácilmente son los que no agobian al contribuyente, es decir los que gravan en lo necesario en las actividades económicas.

Segunda: Después de la caída del Gobierno del General Machado, se han ido suprimiendo la cantidad excesiva de tributos que se crearon con la ilusión de que producirían de acuerdo con los cálculos hechos numéricamente en el papel, pero que la realidad demostró que el exceso de impuestos en lugar de aumentar disminuye la recaudación; y no parece acertado que vuelva a incurrirse en lo que se ha visto que no da resultado.

Tercera: El actual Gobierno ha podido comprobar que mientras menos tributos tengan los comerciantes e industriales se desenvuelven mejor las actividades económicas, y se pagan también mejor los impuestos básicos y necesarios para el sostenimiento del Estado. Las recaudaciones no han mermado por la supresión de los múltiples tributos creados de 1925 hasta los primeros meses de 1933, sino al contrario, han aumentado.

Cuarta: En corroboración de lo dicho está lo ocurrido con el impuesto del transporte terrestre, que al reducirse la tasa ha facilitado su cobro y aumentado la recaudación.

Quinto: El impuesto de la sosa cáustica pura afecta no sólo a la industria del jabón, sino también a otras industrias que la emplean como materia prima para sus productos, a los cuales perjudica grandemente por la proporción en que la usan para componer los artículos de su fabricación. Nos queremos referir a ciertos productos farmacéuticos. Este impuesto al gravar los preparados farmacéuticos que se fabrican en Cuba los colocaría en situación desventajosa respecto a los similares importados, lo que no es justo ni procedente.

AZUCARES

(Por LUIS MENDOZA Y COMPAÑIA)
Habana, Octubre 3 de 1934.—3 P. M.

AZUCAR CENTRIFUGA:	Anterior.	Hoy
Costo, Seguro Flete N. Y., precio minimum oficial	2.2963	2.2963
Costo y Flete, N. Y. (última venta(	1.85	—
C. y F. Filipinas, N. Y., cuota de 1935 (última venta)	2.75	—
Almacén Afianzado New York	2.10	2.10
Ex-Almacén New York. (Derechos pagados)	3.00	3.00
Ex-Almacén New York. (Derechos libres). Agosto 10	3.20	—
Libre a bordo EE. UU. cuota Septbre. y Octubre	1.92	1.92
Libre a bordo Cuba para Estados Unidos, 1934	1.76	1.76
Libre a bordo Cuba para Estados Unidos, 1935	1.63	1.63
Libre a bordo Cuba para otros países, 1934	0.83	0.83
Libre a bordo Cuba para consumo local. (Habana)	0.85	0.85
Libre a bordo Cuba. Promedio 4 cuotas	1.42	1.42
AZUCAR REFINO:		
De Ref. Americanas en New York, menos 2%	4.65	4.65
De Ref. Americanas en N. Y., menos 2%	4.65	4.65
De Ref. Insulares, New York, menos 2%	4.55	4.55
Consumo local en la Habana con impuestos pagados	2.67	2.67

Anunciarse en
DIARIO DE LA MARINA
es vender
la mercancía que se PROPONGA

Bolsa de New York

Cotización oficial al cierre de ayer, en la Bolsa de New York, recibida por el hilo directo de Luis Mendoza y Compañía

—A—	
Am. Radiator	13¼
Adams Expr.	6⅞
Air Reducc	100¼
Alaska Jun	19⅝
Alleghany	1⅞
Allied Chem	125
Allis Chal	12⅜
Amer. Can	98¼
Am. Car Fou	15¼
Am. F. Pow	5⅞
Amer. Ice	3⅝
Amer Loco	15½
Am. P. Light	4⅝
Amer Smel	34½
Amer. Sugar	62
Am. Sug p	118
Amer. T and T.	110
Am. Tobc B	76½
Am. W. Works	15⅞
Am. Woolen	8½
Anaconda C.	10⅞
Atchison	50¾
Atlan Ref	22⅝
Ass. D. Goods	10¾
Auburn Auto	24⅛
Aviat Cor	3⅞
Amer, Bank	12
Amer Metar	15
—B—	
BaldwithLo	7½
Balt and Ohio	15
Bendix Avi	11¾
Best and Co	32¼
Beth Steel	27⅛
Borden Co	24¼
Briggs	17
Brook Man	39
Byers A. M.	16¼
—C—	
Can. Pacif	13
Cann. Mills	33
Case T. Mach	44¾
C. de Pasco	37
Ches and Ohio	42¼
Chrysler	34¼
Coca Cola	131
Col. Carbon	65
Comm and Sout	1⅜
Congoleum	29
Cons. Cigar	8⅛
Cons. Gas	28⅜
Cons. Oil	7⅝
Cont. Can	84⅜
Cont Oil	16⅝
Corn Prod	62½
Coty Inc	5⅛
Cuba Co	1½
Cub Amer S.	7½
C. Am. Sug p	56⅜
Cmm-l Solv	19¾
Cruc Steel	18
—D—	
Del Hudson	37¼
Del and Lack	17
Drug Inc	11
Dupont	90
—E—	
East Kodak	99
El Auto Lit	23¼
El Pow Lig	3⅞
Erie (R.R)	11½
—F—	
Fox Film C.	11½
Frep, Texas	25
—G—	
Gen. A. Tank	32½
Gen. Asphalt	14⅝
Gen. Elec	18
Gen. Foods	29⅝
Gen. Motors	29
Gillet Saf	11¼
Gimbel Bros	3¾
Gold Dust	17⅜
Goodrich R.	9¼
Goodyear	20¼
Gen. Bronze	5⅝
Great North	14⅞
—H—	
Houston Oil	14¾
Hudson Mot	8½
—I—	
Illi. Cent	15⅞
Interb R. T.	14⅝
Int. Cement	20
Int. Nickel	24⅜
Inter Tel	9¾
Illin Glas	64⅝
—J—	
Johns Mansv	46
—K—	
Kroger Groc	28¼
Krege S. S.	17¾
Kelvinator	12½
Kennecot	17⅝
—L—	
Lambert Co	24
Ligg Myers	98¼
Loew-s Inc	28⅛
Lorillard	17½
Ludlum Stl	12½
Liquid Carb	19½
—M—	
Macy (H.R)	39
May Dep-t	38½
Montgomery	27⅛
Miss Pacific	2¼
Murray Corp	4⅝
—N—	
Nash	13⅛
Nat-l Dist	20¾
Nat-l Bisc	28⅛
Nat-l Cash	13½
Not-l Dairy	16⅛
Nat-l P. Li	8
N. Y. Central	21¾
Nortd Amer	13
Nort Pacif	19
—O—	
Otis Elev	19
—P—	
Packard Mat	3⅝
Pensssyyvann	22⅝
J. C. Penney	60¼
Pullman Co	35¾
Pub Serv	32¼
Proc Gamble	37⅝
Pure Oil	6½
Puerto Rico	31¼
—R—	
Radio Corp	5½
Rep. I. Steel	12
Reynolds	48½
Royal Dutch	32⅝
—S—	
Safeway Sts	40⅜
Sears Roeb	38⅞
Simmonss Co	9¼
Soc. Vacuum	13⅞
St. Paul p	5
So. Pacific	17⅞
South Ry	15¾
Stan Brands	19⅜
Stand Gas	7⅜
Stand Gas	7⅝
Stand N. J.	42
Stan Oil C	27⅛
Studebaker	2¾
—T—	
Texas Co	20⅞
Texas Guld	36¾
Timken Roll	28⅝
—U—	
Union Carb	42¾
Union Carb	zgkq
Union Oil	13
United Cor	3¾
Uni. Cor pfd	26¾
Unit Fruit	74½
U. S. Rubber	15½
U. S. Steel	32¾
U. Aircraft	8⅞
U. S. Ind Alc	35¾
—W—	
Warner Bros	4¾
West. Union	33
West. Elec	31
Woolworth	48
W. Wrigley	66¼

TABACO

Dos de las firmas manufactureras de cigarrillos que ayer mencionamos, siguieron durante la mañana en el mercado verificando registros de clases bajas. Nos referimos a Martín Dosal e Hijos y Calixto López y Compañía. Otras firmas volverán estos días para continuar también los registros que habían comenzado, como las dos citadas, de puntillas, broncos y colas.

ENTRADA DE TERCIOS

De Ceiba del Agua, para Godínez y Hermanos, 60.

De San Juan y Martínez, para José González y Compañía, 41.

De Camajuaní, para Sidney Rothschild, 747.

De Vega Alta, para la General Cigar Company, 100.

De Placetas, para las firmas siguientes:

I. Kaffenburgh Sons, 76.
Sidney Rothschild, 234.
General Cigar Company, 439.

MERCADO AMERICANO

Cierre ayer en la Bolsa del Tabaco de Nueva York, recibido por el hilo directo de Luis Mendoza y Compañía:

Enero	32.70
Marzo	33.90
Mayo	34.60

GANADO

LOS PRECIOS EN PIE

Precios pagados por compradores, entregado el ganado en esta capital:

	Ctvs. Libra
Vacuno, de 3¾ a	4
Cerda, de 7½ a	8
Lanar, de 15 a	20

PRECIOS DE LA CARNE

Los precios que rigen en los Mataderos de esta capital para las carnes, son los siguientes:

	Ctvs. Kilo
Vacuno, de 14 a	15
Cerda, de 25 a	30
Lanar, a	20

MATADERO DE LUYANO

Se sacrificaron en el Matadero de Luyanó:

	Cabezas
Vacuno	69
Cerdos	32
Carneros	31

MATADERO INDUSTRIAL

Se sacrificaron en el Matadero Industrial:

	Cabezas
Vacuno	242
Cerdos	107
Carneros	19

CARROS ENTRADOS

Ninguno.

LOS MERCADOS EUROPEOS

LONDRES, oct. 4. (Por el hilo directo de Luis Mendoza y Compañía).—El oro en barras se cotizó hoy en el mercado libre de Londres a 142 chelines y 1 penique, contra 132 chelines y 2 y medio peniques, ayer.

El dólar abrió hoy a 4.92 por libra esterlina.

La Bolsa de Londres abrió hoy sostenida.

El mercado de la plata abrió desanimado, con ventas por cuenta de la China.

EL FRANCO

PARIS, oct. 4.—El franco abrió hoy a $0.06636.

LOS CAMBIOS EN NEW YORK

Cierre ayer en New York, por el hilo directo de Luis Mendoza y Compañía:

Libras	4.92½
Francos	6.63½
Pesetas	13.75

-OFICIAL-

ANUNCIO

SECRETARIA DE OBRAS PUBLICAS.—Negociado de Caminos y Puentes.—Hasta las diez a. m. del día 23 de Octubre de 1934, se recibirán en esta Oficina y en la Jefatura de Obras Públicas del Distrito de Pinar del Río simultáneamente, proposiciones en pliego cerrado para la Subasta de las obras de reparaciones de la carretera de **Puerta de Golpe a la Central,** tramo del kilómetro 1 al 7 299 m. l., entonces, se procederá por los correspondientes Tribunales de Subasta, a la apertura y lectura pública de las proposiciones presentadas.

En ambas Oficinas antes mencionadas se facilitarán los Pliegos de Condiciones, Modelos de Proposiciones y cuantos informes fuesen necesarios.

E. SOTERO ESCARZA.
Ingeniero Jefe del Negociado de Caminos y Puentes.

3-4-5-6-20-22

Cotizaciones

NUEVA YORK, octubre 4. (AP.)—Cotizaciones del cierre en la Bolsa de New York:

Acciones: 607.610.

Bonos (incluso los del Gobierno de EE. UU., extranjeros y otros: $11.058.600.

COTIZACION DE LA PESETA

La peseta española se cotizó al cierre del mercado, ayer, a razón de 7.26.74 por dólar.

COTIZACION DEL FRANCO

El franco francés se cotizó, ayer, al cierre del mercado, a razón de 15.03 por dólar.

COTIZACION DE LA LIBRA

La libra esterlina se cotizó, ayer, en el mercado local, a $4.93.

HABANA CLEARING HOUSE

Las compensaciones de cheques entre los Bancos asociados al Habana Clearing House, ascendieron en la liquidación de ayer, a la suma de $1.161.094.34.

Más amnistías pedidas para comerciantes

La Cámara N. de Comerciantes e Industriales se dirige a las autoridades en dicho sentido

La Cámara Nacional de Comerciantes e Industriales de esta capital, ha realizado en esta semana una activa labor en pro de las clases que representa.

Con motivo de la designación del doctor Santos Jiménez para el cargo de Secretario de Comercio, ha enviado dicha entidad una comunicación al referido funcionario, felicitándolo por su exaltación a ese cargo y además, le ofrece dicha Cámara su decidida cooperación, a los efectos de que esa Secretaría llene los fines para que ha sido creada.

También se ha dirigido la citada corporación económica al Alcalde Municipal, interesando la promulgación de un decreto cancelando todos los adeudos al Municipio hasta diciembre 31 de 1933, y compaginando en cantidades parciales por medio de convenios el pago de los adeudos del Ejercicio referido 1933-34, dentro del período pendiente, hasta junio 30 de 1935.

En igual sentido ha enviado una comunicación dicha Cámara al Secretario de Gobernación, y finalmente ha elevado una exposición al Presidente de la República, solicitando también una amnistía, por las infracciones puestas por los inspectores de la Secretaría del Trabajo y amplias amnistías fiscales en todos los municipos de la República.

La mencionada Cámara pide al Presidente que esas amnistías podrían ser concedidas el día 10 de Octubre, con motivo de la conmemoración del aniversario del «Grito de Yara».

También se ha elevado un escrito al Secretario del Trabajo interesando su cooperación en cuanto a esa amnistía por las infracciones cometidas por el comercio y la industria, en relación con las leyes denominadas del cincuenta por ciento y la de 8 horas de trabajo.

Del escrito dirigido al Honorable Presidente de la República, reproducimos estos párrafos:

«Nos permitimos incluirle copias de escritos presentados ante los también Honorables señores Secretarios de Trabajo, Gobernación, como al señor Alcalde Municipal, pidiéndoles Amnistías Municipales para los Municipios del interior de la República como el de la Habana; como una Amnistía también por las infracciones puestas por los inspectores de la Secretaría del Trabajo, ésta, en conmemoración del aniversario del «Grito de Yara».

«A usted, respetuosamente pedimos, que le de calor a los Decretos que pudieran presentar estos dignos mimebros del Consejo de Secretarios, e interprete que es producto del sentir general recogido por esta corporación».

RESUMEN DE NOTICIAS DE «DOW JONES»

El Conodá y la Argentina se están disputando los mercados graneros del mundo. La Argentina está tratando de vender a los mejores precios posibles el trigo viejo que le quedó de la cosecha pasada, y el Canadá quiere evitar la depreciación de sus existencias. Veremos el resultado. La fuerte baja de Winnipeg es el primer síntoma de vacilación que denota el Canadá.

El Gobierno americano ha pagado hasta ahora a los agricultores que firmaron los contratos, unos 10 millones de dólares en calidad de primer plazo a cuenta de los beneficios del maíz y el puerco.

Fué presentada en New York a las autoridades económicas, una ponencia combatiendo la idea de establecer un Banco Central y abogando por el mantenimiento del Sistema de Reserva Federal y la implantación de un sistema fiduciario sólido e irrestricto.

Los tribunales se niegan a declarar la demanda contencioso-administrativa de las Hawaii contra la aplicación de la Ley Azucarera Jones.

Sufren nueva caída los precios mundiales de los granos.

Bolsa de la Habana

Cotización oficial al cierre de ayer, a las 2.30 p. m., en la Bolsa de la Habana

Bonos y Obligaciones	Comp.	Vend.
República de Cuba:		
Speyer, 1904	90	100
Deuda Int., 1905	67	72
Cuatro y media, 1909	81	90
Morgan, 1914	80	99
Morgan, 5½, 1923	75¾	78½
O. Públicas, 5½, 1945	26¼	28
Oblig. oro, 5½, 1935	20	—
Recibos de Depósitos de Obligaciones oro	8	15
Azúcar, 5½, 1940	82	—
Rep. Cuba, Morgan (Seriados) 5½% — 1927:		
G. Vence 1 julio 1934	—	—
H. Vence 1 julio 1935	—	—
I. Vence 1 julio 1936	—	—
J. Vence 1 julio 1937	—	—
Ayunt. Hab. 1a. Hip.	80	—
Ayunt. Hab. 2a. Hip.	80	110
Centro Asturiano	36	—
B. Territorial, Serie B	—	—
Cervecera	36	40
Cervecera (Obl. no hip)	7	11
Gas	90	103
Hav. Elec. (Consol.)	39	44
Hav. Elec., Debentures, (Oblig. no hipt.)	7	9
Jarcia Matanzas	86	—
Edificio La Metropolitana, S. A.	—	—
Mercados de Abasto y Consumo 1a Hipot.	25	50
Nueva Fábrica de Hielo	83	—
Papelera, Serie B	71	—
Teléfono	54	—
Unidos	12	—

Acciones	Comp.	Vend.
Banco Territorial	—	—
B. Territorial (Benef.)	—	—
Cervecera	28	—
F. C. Consolidados de Cuba, P	3¼	3⅞
Cuba, R. R.	4¾	—
Fibras y Jarcia	10	—
Hav. Elec. Utilities Co., P. 6 por 100	23	28
Hav. Elec. Utilities Co., P. 5 por 100	7	12
Hav. Elec. Railway Co., preferidas	3¾	7
Hav. Elec. Railway Co., comunes	⅝	2
Jarcia, P	20	—
Jarcia P. Ex-Dvdo. en Acciones	21	—
Jarcia, comunes	3	6
Licorera de Cuba	3½	8
Metropolitan Auto	94	—
Naviera, preferidas	6	13
Naviera, comunes	1	—
Nueva Fábrica de Hielo	90	—
Nueva Fábrica de Hielo, beneficiarias	17	23
Perfumería, preferidas	3	—
Perfumería, comunes	½	—
Pesca, preferidas	20	—
Pesca, comunes	4	—
Teléfono, preferidas	22	40
Teléfono, comunes	6	—
Unidos	3½	4½
Unión Oil	—	—

COTIZACION A TERMINO
Ayer, a las 3.30 p. m.
Vencimiento: Octubre 31

Bonos y Obligaciones	Comp.	Vend.
República de Cuba:		
Speyer, 5 por 100	90	100
Deuda Interior	67½	71
Speyer, 4½ por 100	81½	84½
Morgan, 5 por 100	80	98
Morgan, 5½ por 100	76	79
O. Públicas, 1945	26½	28
Obligaciones oro	20	—
Recibos de Depósitos de Obligaciones oro	8	14
Azúcar	80	93
Julio 1934, G. Morgan	79	95
Julio 1934, G. Morgan	79	95
Julio 1935, H. Morgan	74	90
Julio 1936, I. Morgan	72	90
Julio 1937, J. Morgan	70	90
Ayuntamiento, 1a.	85	103
Ayuntamiento, 2a.	88	103
Centro Asturiano	36	50
Cervecera Internacional	27	40
Cervecera Internacional, (Oblig. no hipt)	7	11
Gas y Electricidad	92	103
Hav. Elec. Ry. Co.	40	43⅞
Hav. Elec. Ry. Comp., (Oblig. no hipt.)	7½	9
Jarcia de Matanzas	88	102
Nueva Fábrica de Hielo	85	100
P. Cubana, Serie B	70	95
Cuban Telephone Co	54	75
Unidos	12	—

Acciones	Comp.	Vend.
Cervecera Internacional	28	—
F. C. Consol. (Pref.)	3¼	3⅞
Cuba Railroad, Pref.	4½	—
H. E. Utilities, Pref.	23¼	26
H. E. Utilities, Pretes	7½	12
Hav. Elec. Ry. Co., P	3¾	7
Jarcia, preferidas	20	40
Jarcia, Ex-Div. en Acciones	20	40
Jarcia, comunes	3½	6½
Licorera de Cuba	4	7
Naviera, preferidas	6	12
Naviera, comunes	1	3
Nueva Fábrica de Hielo	90	—
Nueva Fábrica de Hielo, beneficiarias	17½	24
Teléfonos, preferidas	24	32
Ferrocarriles Unidos	3¾	4¼
Unión Oil Co.	1	—

VALORES

Las oscilaciones que, en las cotizaciones de ayer, tuvieron los valores que están inscriptos en la Bolsa de la Habana, fueron tan pequeñas que no merecen apunte especial. La realidad política influye cada día más en el mercado bursátil, hasta el punto de que ayer fueron insignificantes las transacciones verificadas.

Los profesionales, inversionistas y corredores, se muestran justamente alarmados en presencia de esta situación, que entienden reclama determinaciones que la hagan desaparecer para que la normalidad vuelva a palparse en el mercado de los negocios bursátiles.

La última recaudación de la Havana Electric Railway, recibida ayer en la Bolsa de la Habana, es esta:

Semana terminada en sept. 30 de 1934	$	40,725.25
Igual período del año 1933	»	43,400.30
Diferencia de más esta semana	»	6,324.95
Total desde enero 1 a sept. 30 de 1934	»	1.893,976.60
Igual período del año 1933	»	1.711,497.32
Diferencia de más este año	$	272,479.28

CAMBIOS

Tipos de venta al cierre ayer, en Bancos de esta capital:

New York, cable	1/10P.
New York, vista	1/10P.
Londres, cable	4.93¼
Londres, vista	4.93
Madrid, cable	13.76
Madrid, vista	13.75
París, cable	6.65
París, vista	6.64
Italia, cable	8.64
Italia, vista	8.63
Bélgica, cable	23.58
Bélgica, vista	23.57
Alemania, cable	40.65
Alemania, vista	40.60
Hong Kong, cable	40.40
Hong Kong, vista	40.35
Toronto, cable	2⅞P.
Toronto, vista	2¾P.
Buenos Aires, cable	28.40
Buenos Aires, vista	28.35
Amsterdam, cable	68.55
Amsterdam, vista	68.53
Zurich, cable	32.98
Zurich, vista	32.96

MERCADO DE PIELES

Cierre ayer en New York, por el hilo directo de Luis Mendoza y Compañía:

Viejo:	
Diciembre	6.35
Marzo	6.50
Junio	—
Nuevo:	
Diciembre	7.50
Marzo	7.76
Junio	8.07

N. GELATS y Cía.
Habana, BANQUEROS Aguiar 106-108
Vendemos cheques de Viajeros
Pagaderos en todas partes del mundo
y Cartas de Crédito Circulares
en las mejores condiciones.
"SECCION DE CAJA DE AHORROS"
Recibimos Depósitos en esta Sección Pagando el 2 por 100 Anual. Todas estas operaciones pueden efectuarse también por Correo.

COMPANIA GENERAL DE SEGUROS
"LA COMERCIAL"
EDIFICIO RODRIGUEZ DEPTOS. 208 AL 214
Aguiar No. 126-128, Habana.
A nuestros clientes y amigos:
Tenemos el honor de participarles que hemos trasladado nuestras oficinas al "Edificio Rodríguez", calle de Aguiar No. 126 y 128, departamentos 208 al 214, donde esperamos recibir sus estimadas órdenes.
En esta atención y suplicándoles se sirvan tomar nota de nuestro cambio de domicilio, tenemos el gusto de ofrecernos muy atentos y SS. SS.
COMPAÑIA GENERAL DE SEGUROS
«LA COMERCIAL».

BUFETE DE
JOSE I. RIVERO
Notario: FELIPE RIVERO
Chacón No. 25
HABANA
Teléfonos:
M-1472
A-8142

GODOY & MALARET
SEGUROS Y FIANZAS
(Insurance and Bonding)
Teléfono M-9866
AGUIAR 77
HABANA,
CUBA

Bonos de Cuba

Cierre ayer en la Bolsa de Ne York, por el hilo directo de Lu Mendoza y Compañía:

	Comp.	Ven
República de Cuba:		
Speyer, 5 por ciento	90	—
Speyer, 4 y medio	82¼	83
Morgan, 5 por ciento	80½	95
Morgan, 5 y medio	73¾	79
O. Públicas, 5¼%	27	28
Hav. Elec. Ry., 5%	37	42
Hav. Elec. Ry., 5½	7½	8
Cuba Rairoad, 5%	30⅛	31
Cuba Rairoad, 7½	28¾	30
Cuba Northen, 5½	33	35
Eastern Sugar, 7½%	12½	13
Manatí Sugar, 7½%	18	21
Inter. Tel.	63¼	64

COTIZACION OFICIAL PARA EL AZUCAR A EE. UNIDOS.

El precio para el azúcar "cotización pronta entrega" (spot) señalado para hoy, por el Comité de Permisos de Exportación creado por el Decreto-ley 456 para ventas en New York, es de:

2,29636 cts.

libra, costo y flete, 96 grados de polarización.

El Oro y la Plata

Al cierre ayer del mercado local del dinero, tomamos los siguientes tipos:

Oro:	
Compradores	63½P.
Vendedores	65½P.
Plata:	
Compradores	1¼D.
Vendedores	1⅝D.

MERCADO DE GRANOS

Cierre ayer en Chicago, por el hilo directo de Luis Mendoza y Compañía:

Trigo:	
Diciembre	96¾
Mayo	97¾
Julio	92¼
Maíz:	
Diciembre	74⅝
Mayo	76⅝
Julio	77
Avena:	
Diciembre	47⅝
Julio	45½
Centeno:	
Diciembre	70
Trigo Winnepeg:	
Octubre	76½
Diciembre	77¼
Mayo	81⅞

MERCADO DE ALGODON

Cierre ayer en New York, por el hilo directo de Luis Mendoza y Compañía:

Octubre	12.06
Diciembre	12.18
Enero	12.19
Marzo	12.31
Mayo	12.35
Julio	12.38

MERCADO DE CAFE

Cierre ayer en la Bolsa del Café de New York, recibido por el hilo directo de Luis Mendoza y Compañía:

Diciembre	7.38
Marzo	7.55
Mayo	—
Julio	7.72

ACCIONES DE LOS BANCOS

Cierre ayer en New York, por el hilo directo de Luis Mendoza y Compañía:

City	19⅞
Chase	21⅝
Guaranty	286
Bankers	49¾
Irving	14
First National	1.325
Royal Bank	160
Boston	28½

GANANCIAS Y PERDIDAS DE LAS EMPRESAS AMERICANAS

Amoskeng ganó $1.64 netos por acción.

Homestake Mining ha votado los dividendos usuales: $2.00 extraordinario, y mensual ordinario de un peso sobre las comunes.

James A. Moffett predice que ha de haber buen negocio para las empresas que abastecen el ramo de edificación, tales como American Radiator, Johns-Manville, Congoleum Nairn y Nickel.

Los préstamos con garantía de valores de los socios de la Bolsa de New York suman $831.529,000 contra $874.207,000.

El Magistrado del Tribunal Supremo, Miller, sustenta la constitucionalidad de la Ley de Industrias Nacionales en lo tocante a los precios de venta.

MERCADO DE MANTECA

Cierre ayer en Chicago, por el hilo directo de Luis Mendoza y Compañía:

Diciembre	8.72
Enero	8.95
Mayo	9.27
Granel	9.00

MERCADO DE METALES

Cierre ayer en New York, por el hilo directo de Luis Mendoza y Compañía:

Cobre	6.65
Nickel	35.00
Plata	50.13
Plomo	3.60
Zinc	4.25

M.E.C.D. 2016

SERA UN ALARDE DE FUERZA NACIONALISTA LA CONCENTRACION DEL DOMINGO EN SANTA CLARA

LA GRAN FIESTA NACIONALISTA DEL DOMINGO EN STA. CLARA

Leopoldo Figueroa, a nombre de la comisión organizadora de la gran concentración nacionalista que tendrá lugar el domingo 7, en la ciudad de Santa Clara, en honor de los jefes máximos de dicha colectividad, doctores Carlos Mendieta, Cosme de la Torriente y coronel Gabino Gálvez, nos envía el programa de los actos que tendrán lugar.

5 a.m.—Diana por toda la ciudad.

9 a.m.—Los comités de barrios se reunirán con sus afiliados y simpatizadores en los siguientes lugares: Pastora, carretera central y Paseo La Paz, Raúl Sancho, (antes Condado); San Pedro y Real, Carmen, Parque del mismo nombre, donde se le unirán los de los barrios Dobarganes, Loma de Camacho y Egidos, Puente, calle 12 de Agosto, (antes Alemán), y Santa Bárbara y Parroquia, Maceo y Gloria. Los barrios Carmen, Puente y Raúl Sancho, (antes Condado), estarán a las 10 a.m., en carretera central y San Pedro, Parroquia se unirá a Pastora para estar también a las 10 a.m. en el lugar ya citado donde se organizarán.

Las caballerías de Quemado Hilario, Seibabo, Manicaragua, Hoyo Provincial, Manajanabo, la Cruz y San Gil, según vayan llegando, se situarán en la carretera central parte Oeste para su organización.

10.30 a.m. — Salida de la manifestación por la carretera central, Marta Abreu, 12 de Agosto (antes Alemán), San Miguel, Colón, Parque Vidal, (en este lugar se unirá para presidirla nuestro querido Gobernador, coronel Gabino Gálvez Borges), Máximo Gómez, San Pablo, Maceo hasta la Estación del Ferrocarril, a recibir a los dignos visitantes, procedentes de Cienfuegos, Santa Isabel de las Lajas, Palmira, San Fernando de Camarones, Rodas, Cruces, Aguada de Pasajeros, Abreus, Ranchuelo, Esperanza, San Juan de los Yeras, San Diego del Valle, Remedios, Caibarién, Vueltas, Yaguajay, Placetas, Camajuaní, Zulueta, Sagua la Grande, Cifuentes, Calabazar de Sagua, Encrucijada, Báez, Mata, Rancho Veloz, Corralillo, Quemados de Güines, Santo Domingo, Sancti Spíritus, Cabaiguán, Guayos, Trinidad, Fomento y otros lugares.

11.30 a.m.—Partirá la manifestación de la Estación del Ferrocarril, por Luis Estévez, Parque Vidal, Colón, Eduardo Machado, hasta la Boulanger Park, donde se efectuará un gran meeting, haciendo uso de la palabra distintas personalidades de la Habana y otras Provincias.

2 p.m.—Almuerzo campestre a nuestros visitantes.

3 p.m. Almuerzo homenaje en el Teatro Martí en honor de los Gobernadores Provinciales, Secretarios de Despacho y altas personalidades de la política nacional.

MONET Y LA ALCALDIA DE MATANZAS

Ayer nos encontramos en la Secretaría de Gobernación, al distinguido joven revolucionario de Matanzas y delegado a la Nacional del Partido Unión Nacionalista doctor Gilberto Monet, quien nos manifestó, que en unión de los señores: Francisco Bustamante, Fleodoro Rodríguez, Francisco Franco y Raúl Alonso, por Matanzas; Agustín González Cruz, por Cárdenas; Alberto Valdés Caro, por Colón; Enrique Ramírez, por Manguito; doctor José F. Olivera, por Pedro Betancourt; Dr. André R. Casanova, por Unión de Reyes y otros, visitaron el Palacio Presidencia y dicha Secretaria con el fin de gestionar la desmilitarización de las alcaldías da Matanzas, lo más rápidamente posible, obteniendo la impresión de que serían complacidos sus deseos.

En cuanto a la alcaldía de Matanzas—nos dijo el Dr. Monet—abriga la seguridad de que en el día de hoy sería designado para cubrirla el líder de aquella región José Alonso Morejón, por contar éste, con la simpatía y consideración de todas las clases sociales de aquella ciudad.

Si el Gobierno anunciara el firme propósito de convocar a elecciones para todas las Alcaldías Municipales, al mismo tiempo de elecciones para delegados a la Constituyente, el país entero se inscribiría en el Censo.—FAUSTO G. MENOCAL.

NACIONALISTAS EN JESUS DEL MONTE

El líder Nacionalista Félix María Herrera nos decía en la mañana de ayer, en el Gobierno Provincial, que los elementos que integran la Delegación que él preside en el barrio de Jesús del Monte, estaban en activa campaña, y que dentro de poco se inauguraría el Círculo, en la Calzada de 10 de Octubre esquina a Madrid, donde vendrán a reconcentrarse todos los que componen el sexto distrito electoral.

Nos habló también de los doctores Casabuena y Rodríguez Pintado, y en la forma que éstos valiosos elementos están actuando en una política de ideales, y a ese fin, los mismos reciben y atienden a todos los Nacionalistas que han de moverse en las próximas elecciones.

LOS TERCIOS NACIONALISTAS CON EL GOBIERNO

Rumores que se desautorizan por el Ejecutivo Nacional de dicha agrupación política.

Habiendo llegado a conocimiento del Ejecutivo Nacional del Tercio Unión Nacionalista, la noticia de que personas mal intencionadas comentaban y hacían correr la especie de que los Tercios Nacionalistas se habían colocado frente al Gobierno del Coronel Mendieta, este Ejecutivo Nacional, en su última sesión, acordó:

Primero: Declarar de una manera terminante que es absolutamente falsa tal versión.

Segundo: Que jamás han vacilado en ratificar su adhesión al Coronel Mendieta desde que se inició la campaña contra el machadato.

Tercero: Que en todo momento los Tercios Nacionalistas han estado de acuerdo con la figura central del Nacionalismo y con el actual Gobierno, que estiman es Gobierno de orden, de paz y de progreso. Mucho menos podrían los Tercios Nacionalistas abandonar esta línea de conducta, en momentos difíciles para el Coronel Mendieta, en que se pretende crearle problemas. Estamos decididos como el primer día a respaldarlo de una manera categórica.

La Habana, primero de Octubre de 1934.

(fdo.) Francisco Vilabrille, Presidente; Dr. Ambrosio Casabuena, Director Político; Juan Gallardo Mendiola, Tesorero; Dr. Antonio Cueto Vázquez; Dr. Guillermo Belt; Francisco Puig; Dr. Ramón Sancerni; Hilario Rodríguez; Pedro Ramírez; César Blanco; Santos Velázquez; Leopoldo Gato; Dr. Manuel Sanjiau Señorán; Andrés Jiménez; Manuel Sancerni; Ramón Peralta Zayas; Pedro S. Acevedo; Luis Felipe Villaescusa; José Señán; Julio Gallardo López.

POR LOS FUEROS DE LA VERDAD

Se nos pide la publicación de la siguiente nota:

«El periódico «Acción» hizo unos juicios y comentarios acerca del nombramiento del nuevo Alcalde Pinareño, señor Agapito Guerra Gálvez. Entendemos injusto el ataque a un pinareño que no tiene más defecto que el de su sencillez y su natural modestia y democracia.

El señor Agapito Guerra controla en sí todo un ciclo revolucionario. Una vida en su etapa máxima llena de vicisitudes y sacrificios; un ciclo de inquietudes y valentías generosas en aras de la libertad del pueblo humillado por el Tirano.

Y a la hora de las compensaciones, él es nombrado Alcalde de su pueblo con el general asentimiento de las conciencias honradas, en el momento preciso que desempeñaba esas funciones un profesional dignísimo de conducta intachable y de administración honrada. Pero estos méritos del doctor Octavio Valdés Pintado, en nada eclipsan las virtudes del nuevo Alcalde que con el aplauso del pueblo viene a dirigir los destinos de una ciudad con los legítimos derechos que le da la comprensión de sus aspiraciones y la ofrenda hermosa que ha hecho de sus mejores y más nobles energías por sus libertades y sus derechos conculcados; con los más intrépidos y leales impulsos de su vida.

Como abecedarios celosos de nuestra dignidad programática y de nuestra historia limpia y sin tortuosidades, venimos a interesarnos en esta aclaración que lealmente hacemos al periódico «Acción» ya que entendemos sorprendida la buena fe del valioso órgano de publicidad y que no venimos a confundir legítimos valores en la senda tortuosa de ataques injustificados, contra las personas que tienen la aureola de todos los respetos.

Queremos honradamente hacer el reconocimiento de méritos y virtudes que simbolizan principios programáticos de verdadera revolución sostenidos y alentados por todos los cubanos de buena voluntad.

No tiene el señor Guerra títulos universitarios, pero de incapitado no tiene nada, quien como él con la frente alta y el corazón sereno, supo con exposición de su vida enseñar a sus conciudadanos el camino de la virtud y el derecho.

Sin estridencias y sin alardes, como lo hacen los buenos y los sinceros.—Dr. R. Guasch, A-93.

ACCION REPUBLICANA LIBERAL

Barrio del Vedado.

Invitamos a los simpatizadores de este Partido, para la constitución de un Directorio de Acción, que defienda en este barrio los intereses políticos de nuestro ilustre jefe Dr. Miguel Mariano Gómez.

El viernes 5 de Octubre, a las 9 p.m., en la calle 13 entre 24 y 26.

Se participa a todos nuestros afiliados y vecinos en general de este barrio, que habiendo comenzado los trabajos del Censo Electoral, hemos instalado una Oficina en el Comité sito en 13 entre 24 y 26, donde se le darán instrucciones concretas sobre la enumeración de electores.

Rogamos también, que cada uno de ustedes, sean veladores de la pureza de las enumeraciones de los electores, dándonos cuenta inmediatamente de cualquier irregularidad que conozcan.

Al mismo tiempo le significamos a todas aquellas personas que simpaticen con el Dr. Miguel M. Gómez, Alcalde de esta ciudad, que pueden pasar por esta oficina para afiliarse a dicho Partido.

LA COMISION: Joaquín F. Domínguez, Dr. Fernando Barrueco, Ramón Velasco, Dr. Eduardo Taquechel, Joaquín Delgado, Francisco Aracil, Oscar Beceiro, Augusto Brito y Armando Bécquer.

Para todos los ciudadanos, a excepción de los que están muy cerca del Poder Central, es más interesante su gobierno municipal que el gobierno de la Nación.—FAUSTO G. MENOCAL.

SECTOR FEMENINO DE LA JUVENTUD REVOLUCIONARIA LIBERAL

Ha quedado organizada la Directiva del Directorio Central de la Avanzada Femenina de la Juventud Liberal Revolucionaria en la calle de Habana 94, altos, donde acudieron bellas damitas simpatizadoras de la ideología de la Juventud, y en la cual fueron designadas para ocupar los diferentes cargos las personas siguientes: Presidentes de Honor: Dres. Rafael Iturralde, Marino López Blanco y Benjamín Muñoz Ginarte. Presidenta: Srta. Zoraida Frías. Vices: Srtas: María Arroyo de Sánchez, Ana María Caballero, Perla Ortiz, Rafaela Carbajal, Zenaida Fernández, Consuelo Reguerra de Santos. Secretaria de Actas: Srta. Cira Rojo. Vice: Sra. Leonarda Pérez. Secretaria de Correspondencia: Srta. Juana Santos. Vice: Margot Frías. Tesorera: Srta. Fidelia Acosta. Vice: Dora Digna Toscano. Vocales: Srta. Zenaida Santos, Elisa Toscano, Virginia Izquierdo, Rosa Fernández de Pardo, Gregorio Cueto, Delia Cuesta, Juana Cuesta, Genoveva Pérez, Carmen Carriulo, María Luisa Marquez, Juana Carrillo, Dolores Castañeda, Graciella Rodríguez, Dolores Fernández, Amelia Suárez, María Vidal y Milagros Fernández. A la misma asistieron todos los miembros del Directorio Central los cueles felicitaron calurosamente a las damitas elegidas por la brillante labor que vienen realizando en pro de la Juventud. Hubo varios discursos y la concurrencia que asistió a dicha fiesta dió realce a la miema. En resumen una brillante y grata fiesta la de anoche de la Avanzada Femenina de la Juventud Liberal Revolucionaria.

INFORMACION POLITICA

Interesante programa de los festejos en honor de los coroneles Mendieta, Torriente y Gabino Gálvez.—Almuerzo a los Gobernadores y Secretarios del Despacho visitantes en el Teatro Martí.—La ciudad será profusamente engalanada.—Nacionalistas de Jesús del Monte.—El Sector Femenino de la Juventud Revolucionaria Liberal.—Brillante actuación del Dr. Rodríguez Arias como Director del Hospital de Güines.—Los Tercios Nacionalistas con el Gobierno.—El Alcalde pinareño.—Palabras de Alonso Morejón.—Acuerdos del Tribunal Sup. Electoral y de la Junta Nac. del Censo

EL SECRETARIO DE COMERCIO

Dr. Rafael de los Santos Jiménez, distinguido abogado, marianista cien por cien, ex-miembro del Consejo de Estado, que ha comenzado a actuar como Secretario de Comercio en el Gabinete del Coronel Mendieta.

LA ACTUACION DEL DR. RODRIGUEZ ARIAS, COMO DIRECTOR DEL HOSPITAL DE GUINES

En el año 1923 fué nombrado Médico de Visita Honorario. Más tarde, en el 1928, es decir, después de CINCO años de labor científica gratuita, como justo premio a su dedicación constante en todo lo que significara progreso para el Establecimiento y beneficio para los enfermos, fué designado Director. Ya en este cargo pudo desarrollar plausibles iniciativas, aún cuando el reducido presupuesto del Hospital, (unos $13,000.00 anuales aproximadamente) no le permitía, cual eran sus deseos más vehementes, de dotarlo al nivel de los mejores. No obstante, sin créditos especiales, adquirió una magnífica ambulancia-automóvil cuyo costo ascendió a la suma de $1.432.00, seguidamente un equipo para anestesia por gas con un valor de $900.00, y, posteriormente, un equipo completo de Rayos X, y Fluoroscopia, que importó la cantidad de $5.600.00. Renovando todo el instrumental quirúrgico antiguo por lo más moderno en cuanto a esto se refiere. Para todos estos gastos la Secretaría de Sanidad NO APORTO UN SOLO CENTAVO, habiendo hecho las compras con los ahorros del Establecimiento.

Durante el periodo que ha estado al frente del Hospital, como Director, ha practicado más de CUATRO MIL intervenciones de Cirujía Mayor, habiendo sido auxiliado por el Dr. Rafael Fernández, cirujano competente, quién al conocer la injusticia cometida al ser cesanteado sin razón alguna al Dr. Rodríguez Arias, presentó inmediatamente la renuncia de su cargo en el Hospital que venía desempeñando desde igual época que dicho Dr. R. Arias.

A pesar de lo exiguo de las consignaciones presupuestales no ha tenido jamás déficit alguno. Todo lo contrario, pues durante los Ejercicios Económicos ha tenido SOBRANTES que han quedado a la disposición de la Secretaría.

Estos datos anteriores tienen mayor mérito cuanto que siendo la asignación del Hospital exclusivamente para VEINTE enfermos, el doctor Rodríguez Arias, ha mantenido SIEMPRE un promedio de asistencia superior a CUARENTA enfermos diarios, a fin de solventar las necesidades que no sólo del Término de Güines se presentan si que también de Nueva Paz, San Nicolás, Palos, Madruga, Vegas, Pipian, Melena del Sur, Pipian, etc., etc. en cuyos límites están instalados Centrales azucareros tan importantes como «Providencia», «San Antonio», «Gómez Mena», «Mercedita».

Este hecho tiene vital trascendencia, ya que conocemos que el doctor Rodríguez Arias, ha podido mantener lo anteriormente expresado a virtud de su actuación personal sobre todas las atenciones administrativas, realizando subastillas y adquiriendo los artículos para consumo de la mejor calidad y a los precios más bajos del Mercado y supervisando de una manera directa todas las compras, inversiones y gastos del Establecimiento.

Dentro de los servicios que prestaba el Hospital se contaba con la eficiencia de un Laboratorio que, dado el carácter quirúrgico de la Institución, era de imprescindible necesidad y al que concurrían tanto los médicos de la localidad como los Estudiantes de Medicina ansiosos de ampliar sus conocimientos en la época que los estudios universitarios se lo permitían.

Este servicio se encuentra actualmente completamente abandonado, por no haber asistido ni un solo médico o estudiante de la Villa de los que diariamente concurrían. En idénticas condiciones de total abandono están los Rayos X, ya que no es posible improvisar el personal encargado de esta labor técnica.

El Dr. Aurelio Espinosa, Secretario del «ABC» y su Director Político niegan que haya acercamientto entre abecedarios y auténticos. Dice que lo único que hay de común entre ellos es la abstención de inscribirse en el Censo Electoral.

EL MANIFIESTO PROGRAMA DE LA O. C. R. R.

La Celula Directriz de la O C R R, nos envía, para su publicación su manifiesto programa:

AL PUEBLO DE CUBA

La Organización Celular Radical Revolucionaria (O.C.R.R.) ha acordado transformarse en partido político, impulsada por un sentimiento del más elevado, desinteresado y noble patriotismo.

Dentro de la situación actual tenemos todos los derechos, porque figuramos entre los sectores más activos y enérgicos que contribuyeron a combatir al régimen dictatorial de Machado, hasta destruirlo. No vamos pues en busca de nombre ni de provecho que no pudiéramos alcanzar en estos momentos.

La idea que nos mueve es contribuir a orientar el Pueblo de Cuba en el camino de su generación patriótica, política y económica.

En la actualidad, hay que confesar que, desgraciadamente, la revolución no ha conseguido canalizar la conciencia pública ni atraer a sus filas completa y unanimente, al Pueblo de Cuba. No es posible esperar que las ideas renovadoras avancen si no tienen el concurso de la opinión pública y las grandes masas que hoy permanecen inmóviles o indiferentes, no suman a la gran idea de hacer una Cuba mejor y más grande.

Creemos que después de la caída de Machado, se ha prolongado un régimen de violencias y de terror, que le está quitando prestigio al esfuerzo colectivo y preparando en la sombra la reacción, que puede destruirlo en el futuro. La única manera de salvar la revolución es ir al encuentro del alma cubana, hablándole palabras de verdad, convicción y amor, de modo que en el seno de las nuevas ideas todos los cubanos se sientan garantizados en un ambiente de justicia.

Es necesario también que se deje a un lado la retórica exótica y la fraseología incongruente con Cuba y sus necesidades, para entrar de lleno, sincera y francamente, en las cuestiones más vitales del País que están sin resolver.

No nos proponemos en este documento al Pueblo, hacer el programa detallado de esta agrupación, el cual será confeccionado después con la colaboración de todas las fuerzas vivas del País que cooperen con nosotros.

En este documento nos limitamos a levantar el estandarte y señalar sus colores principales, para que los que se sumen a nosotros sepan de donde venimos y a donde vamos.

Primero: La Agrupación que estamos formando llevará por nombre el de 'Liberal Agrario». Hemos adoptado este nombre sin perjuicio de lo que en definitiva, resuelvan las masas del Partido, cuando esté totalmente constituído. Queremos explicar, sin embargo, que adoptamos el nombre de LIBERAL exclusipamente porque ésta es una palabra qu esignifica libertades individuales, progreso dentro del respeto a la dignidad humana y acatamiento y práctica sincera de la democracia y de la libertad. Tomamos la palabra de la Historia del Mundo y fundándonos en su sentido gramatical y su sentido histórico.

Usamos el concepto de AGRARIO, porque el fundamento de Cuba es la Agricultura y sus riquezas, y creemos es lo más abandonado que existe en el País, de tal manera, que por nuestros campos no ha pasado el alma vivificadora de la revolución redentora, ni tampoco las fuerzas renovadoras que hoy laten en la conciencia cubana.

Segundo: Las bases principales de nuestro programa provisional, son las siguientes:

a) Respeto profundo y la soberanía del Pueblo. Esto significa que repudiamos y rechazamos toda doctrina que quiera dividir a los cubanos en castas privilegiadas y que dé a un grupo de cubanos más derechos que a otros, a opinar sobre la vida pública.

b) Rechazamos toda condenación de hombres que no sea dictada por el sufragio, la opinión pública y los tribunales de justicia.

c) Rechazamos la teoría funesta de que las minorías pueden imponerse, si son mejores y más fuertes, por caminos que no sean los de conquistar la conciencia pública y obtener la mayoría por medio del sufragio.

d) Somos, por ésto, partidarios de la democracia, tal como la pensaron los revolucionarios del 68, como la plasmó genialmente, en el manifiesto de Monte Christ, José Martí, y como la predicó Máximo Gómez al envainar su espada, cuando fué hecha la libertad de Cuba.

e) En el «Orden Presidencial», somos partidarios de un régimen de Gobierno en que el Presidente sea un Poder Moderador; pero nunca dictador y director único de la Administración Pública y de la política cubana. Treinta años de República han sido la condenación definitiva de este régimen, que estimula en los cubanos los peores vicios del coloniaje y despierta las tendencias dictatoriales y despóticas que anidan en el corazón de muchos hombres. Somos, pues, partidarios de un régimen de Gobierno Parlamentario Reglamentado, en el cual el Consejo de Ministros sea responsable ante la Opinión Pública, y la libre discusión del Congreso; pero que esté protegido también contra la crisis ministeriales repetidas e innecesarias y que tenga la garantía de un período de tiempo suficiente para desarrollar una obra de gobierno que permita formar juicio a la opinión pública.

f) En cuanto a la «Instrucción Pública», creemos que debe variarse radicalmente el sistema que hay en Cuba, convirtiendo la Escuela Primaria en Escuela Educativa del carácter cubano e instructora de Artes y Oficios, adecuados a nuestras condiciones económicas y sociales. Debe llevarse a los campesinos también la instrucción agrícola de una manera muy intensa, multiplicando a este respecto los centros de enseñanza de estas disciplinas.

La estructura administrativa de nuestro departamento educacional, deberá ser variada en sus raices, con objeto de que su técnica futura brinde a las generaciones de cubanos una científica y adecuada preparación. Abogamos por la Escuela Consolidada en los barrios rurales, por la Escuela Unica y los Pabellones Escolares en los grandes centros urbanos. Comprendemos la necesidad de la instauración de la Escuela Social y mantenemos que la enseñanza generalizada e intensa de la agricultura es la piedra angular de todo progreso futuro de Cuba.

En cuanto a la instrucción universitaria somos partidarios de que la adquieran aquellos que tengan la capacidad y el talento necesarios, dando oportunidad a los pobres para por medio de pruebas de capacidad, tener la enseñanza gratuita y a los ricos cobrándoles lo que es preciso, pero teniendo que demostrar también la capacidad necesaria como paso previo para adquirir la instrucción superior.

Creemos que es funesto para Cuba estar graduando una enorme cantidad de profesionales que el País no puede alimentar, y que son candidatos después a la viodencia, la neurosis y el desorden.

g) En el 'Orden Sanitario», somos contrarios al sistema actual, eminentemente burocrático. Los campesinos están sin médicos y sin asistencia. El parasitismo y el Paludismo destruyen nuestra pblación campesina, y las casas de los hombres de campo son tan miserables y antihigiénicas como las de los indios de la época de la Conquista.

Es urgente e inaplazable una reorganización de la Secretaría de Sanidad y Beneficencia, que, teniendo en cuenta los defectos existentes, los evite en el futuro y garantice un funcionamiento eficaz de la misma mejorando nuestras condiciones sanitarias y nuestra beneficencia pública. Esta finalidad sólo puede lograrse mediante una organización científica en ese Departamento, regulando entre otras medidas, el ingreso del personal técnico por método colectivo, creando las carreras sanitarias y hospitalarias, garantizando la inamovilidad de los cargos técnicos fijando los ascensos y retribuyendo adecuadamente a sus servidores.

Creemos que los servicios médicos deben nacionalizarse para que no constituyan solamente un privilegios para los pudientes, sino que lleguen al pobre los cuidados de la Medicina y las ventajas de los tratamientos científicos que hoy son indispensables.

h) En el «Orden de la Hacienda Pública» somos partidarios en primer término, de un servicio de estadísticas perfectas dándoles a este respecto los recursos necesarios a los organismos que hoy existen, y mejorándolos lo más que se pueda. Sin estadísticas no se puede gobernar.

Somos partidarios de la inmediata formación de la Banca Nacional, creando a este respecto Bancos Agrícolas y de Redescuento, de acuerdo con los modelos de los países que sostienen estas institucines. Cuba no puede seguir sin poder convertir en moneda sus riquezas: Tenemos el triste privilegio de ser junto con la China el único país que no tiene Banca propia en el Mundo. Esto constituye una verdadera deshonra de la capacidad económica de los cubanos.

i) En el «Orden Social» la linea a seguir por nuestro partido se encaminará a fomentar en el seno del proletariado la creación de Federaciones de trabajadores, con ideas ampliamente democráticas. La Federación Obrera de Cuba, será la única representativa del proletariado nacional, y será ella, con la intervención del Gobierno, quien atienda en lo sucesivo a los problemas que se planteen entre capital y trabajo.

j) En cuanto a la «Agricultura», creemos que debe ser transformada la Secretaría en un organismo que tenga carácter técnico, tomando como modelo, con las razónables proporciones a la Secretaría de Agricultura de los Estados Unidos.

El Departamento debe ser el director de la producción agrícola de Cuba y en donde el agricultor encuentre una dirección una protección y un amparo. Actualmente, este organismo es ineficaz en la práctica no sirve para nada y ocupa el último lugar en cuanto al Presupuesto por la escasez de recursos que se le dá.

La riqueza agrícola cubana, base de nuestra economía nacional, ha de ser atendida científicamente, creándose Ligas agrarias que regulen la producción y atiendan a la distribución equitativa de aquella riqueza.

k) Respecto a las «Obras Públicas», creemos que debe formarse un organismo consultivo constituído por los «Agricultores, propietarios y obreros» a fin de que orienten sobre las obras más urgentes, que realmente produzcan beneficios al Pueblo, no olvidando en estas obras las que también producen belleza. El sentido d la belleza debe ser educado en el cubano porque contribuye a ennoblecer el carácter. Es penoso que teniendo el País más bello de la tierra los cubanos en la práctica lo ignoren y en sus obras públicas y en las obras agrícolas no respeten estas grandes riquezas que contribuyen a embellecer el alma y elevar los sentimientos.

l) En «Política Internacional», somos partidarios de los tratados de reciprocidad y de mantener industrias y producciones que correspondan a nuestro clima sin provocar riquezas artificiales que tengan que estar fundadas con una excesiva protección.

La cancelación de la Enmienda Platt coloca a Cuba en una posición privilegiada, porque aumenta su importancia internacional. Esto significa, sin embargo, que nuestra responsabilidad internacional y moral es mucho mayor ,y que Cuba no puede fiar al auxilio de sus graves conflictos al auxilio de nadie, y, por lo tanto, tiene que robustecer el patriotismo, y la virtud doméstica como única salvación de su porvenir.

m) En el «Orden Político», somos partidarios de la formación de grandes partidos y de que se castigue, severa e inflexiblemente, a todos los que pretendan impedir la libre propaganda de las ideas y coaccionen a los ciudadanos en sus ideas políticas Eso es un rasgo de barbarie que nos haría caer en guerras civiles interminables. Los partidos políticos son los educadores del Pueblo, y para que esto ocurra es necesario dejarles plena libertad y ofrecerles las mismas garantías tanto a los que sustenten las ideas más radicales como a los que mantengan las más conservadoras. Todo cubano debe tener derecho a agruparse como le plazca y a mantener los principios que tenga por conveniente siempre que respeten el orden público y los principios de los

Los que hicieron la revolución y sufrieron sus rigores, no pueden sentirse contentos y felices en instantantes en que se cometen actos contra la libre ejercitación de los derechos ciudadanos y ponen en duda la capacidad del cubano para el gobierno propio.—JULIA C. DEL PINO, líder del sector femenino del «Pan».

EL SUB DE COMERCIO

Dr. Carlos M. Peláez, lugarteniente de Miguel Mariano Gómez, el joven líder de Acción Republicana Liberal, que actúa como Sub-Secretario de Comercio

demás. Mientras esto no se reafirme, no habrá paz moral en la vida política cubana.

n) En cuanto al «Sufragio» somos partidarios de la no amnistía de los delitos electorales, conforme ya se ha preconizado por estadistas eminentes,y de perfeccionar el sistema electoral hasta hacer imposible el fraude como han logrado otras naciones. Con fraudes electorales, es inútil pensar en la estabilidad futura de Cuba.

o) Creemos que un Partido Político debe ser un laboratorio constante de ideas y una bocina que refleje los dolores del Pueblo y sus fundamentales necesidades. No queremos que nadie venga a nuestras filas sino se siente un obrero del progreso de Cuba. Los partidos que solo se fundan por la ambición de otmra puestos para sus afiliados prominentes constituyen organismos inútiles, que llenan de mentiras la vida pública y desengañan al cubano.

Tenemos tendencias socialistas en el sentido de admitir la intervención del Estado en aquello que no destruya la iniciativa individual. Creemos que los mayores progresos de la humanidad se han obtenido por la fuerza personal del individuo, y que todo régimen que destruya esto destruye una de las mayores fuentes de progreso del mundo.

En cambio, creemos que la vejez del hombre trabajador debe ser garantizada por medio de un seguro obligatorio; que para combatir el desempleo, hasta donde esto sea posible debe establecerse también la institución del seguro mutual, con la cooperación económica del Estado, para garantizar al obrero sin trabajo un pequeño mínimum de subsistencia; que la educación del hombre pobre debe estar tan garantizada como la del hombre rico, para no perder ningún talento que se produzca en Cuba.

Consideramos que el campesino debe tener organizaciones cooperativas protegidas por el Estado, para asegurarse contra la venta ruinosa de sus cosechas y para tener oportunamente el dinero necesario para las operaciones agrícolas.

En una palabra: Un Gobierno progresista que tome de la legislación moderna aquellas cosas que son compatibles con nuestro estado social y actual y nuestro sistema económico peculiar. En cambio, consideramos absurdo implantar en Cuba, sin consultas ni estudios técnicos adecuados experimentos exagerados, que por no venir concordantes con nuestra vida nacional reslultan después inútiles en la práctica o verdaderos cánceres sociales, porque provocan constantes perturbaciones, sin producir beneficio alguno.

Consideramos que uno de los errores que se han cometido en estos últimos tiempos, es el de injertar legislciones que son incompatibles con el sistema democrático que impera en Cuba. Las medidas de Gobierno tiene que responder al Tipo de Estado Político en que está constituída Cuba. Es producir el caos implantar legislaciones que no responden a la estructura histórica de nuestro País y de las que, en la práctica, luego resultan conflictos insolubles como está pasando actualmente.

En resúmen: Anhelamos una política de avence, que dé contenido económico y social al Estado Cubano, de acuerdo con los postulados de la experiencia y de la ciencia moderna.

Momento actual

En lo que concierne al momento actual, somos partidarios de una renovación de los procedimientos del Gobierno, de modo que este constituya un organismo neutral, con una energía para mantener el principio de autoridad y disuelva toda agrupación que tienda a producir la coacción en la vida pública.

La misión del Gobierno Provisional es, principalmente, sacar al Pueblo entero de Cuba de sus casas para opinar sobre la Nación Cubana y emitir su voto libremente. Mientras esto no se haga, la Constituyente no podrá reflejar la opinión pública cubana y nos exponemos a que resulte un organismo, cuyas decisiones sean repudiadas después por el Pueblo, llevando a Cuba a una catástrofe de consecuencias incalculables.

Hemos sido revolucionarios, y lo somos actualmente, en cuando al anhelo de que la revolución signifique para Cuba una revisión y renovación fundamental de sus procedimientos políticos y una rectificación, también definitiva, de los errores cometidos durante treinta años de vida republicana.

Esta condición de revolucionarios que tenemos nos dá derecho a repudiar el criterio de que el concepto de revolucionario constituye en Cuba un privilegio permanente, que de mejores derechos a unos cubanos sobre los otros.

En los primeros momentos de la caída de Machado, pudo explicarse cierto monopolio en la dirección de los asuntos públicos; en la actualidad, tal cosa resultaría una violación de la misma democracia que hemos querido defender. Se prestaría, además, a simulaciones interesadas y a desplazamientos injustos, y, en definitiva, nos llevaría a producir una inmoralidad de privilegios de minorías y de exclusiones iguales o parecidas a las que repudiamos en el vergonzoso período de Machado.

El Gobierno del Presidente Mendieta fué constituido por la opinión pública, con la cooperación del Ejército. No puede ser un Gobierno de exclusiones y privilegios: Tiene que ser un Gobierno que se oriente en todos los cubanos de buena voluntad, que oiga la opinión de los sectores revolucionarios de arraigo en la Nación y de todas las fuerzas vivas del País, pero también se debe al pueblo sin excepciones, se debe al Comercio a la Industria al Obrero y a todas las expresiones de la Opinión, lo mismo las más radicales que las más conservadoras. El Gobierno debe ser un Gobierno de opinión Pública y de todo el Pueblo de Cuba. Debe ser esencialmente neutral, y en este sentido es como únicamente puede llenar su misión histórica de restaurador de lo democracia y propiciador de la Convención Constituyente, en que el Pueblo soberano adopte el régimen político que tenga por conveniente.

Estas ideas, que exponemos someramente, indican bastante cuales son nuestras orientaciones generales. Las articulacion de nuestros propósitos y su precisión con detalles más completos las haremos más adelante, cuando ya agrupadas nuestras fuerzas puedan todos los organismos que componen este Partido, emitir su opinión, a fin de que el Programa definitivo sea una síntesis y un reflejo de la conciencia colectiva de esta agrupación.

Tenemos por lema la bandera que Martí tuvo el valor de clavar en lo alto de la tempestad revolucionaria que él desató con su genio: «Queremos una República cordial, de todos, con todos y para el bien de todos.»

O. C. R. R., Ejecutivo Central

Alfonso Morejón, a quien se indica con máxima probabilidad para la Alcaldía de Matanzas, nos dijo ayer:

La única importancia que tiene la reunión de los sectores es que las personas que los integran o parecen integrarlos, se representan a ellos mismos.

LA CONCENTRACION NACIONALISTA DE SANTA CLARA

Anoche nos visitó el joven revolucionario Alberto Castellón Martínez, que operó en las Villas con el Coronel Gabino Gálvez, de quien es fervoroso amigo, participándonos el entusiasmo que existe para la concentración nacionalista del día 7 en Santa Clara, que estima extraordinario y en la que se demostrará la pujanza del Coronel Gálvez en la región de Marta.

El joven Castellón prepara con otros amigos una excursión para ese acontecimiento político.

EL EX-JEFE DE POLICIA DE CAMAGUEY PROTESTA CONTRA SU CESANTIA

Anoche visitó nuestra Redacción, el señor Pedro Pérez Gell, ex-Jefe de Policía de Camagüey, quien nos dice fué cesanteado últimamente por el Alcalde Municipal, señor Pedro García Agrenot, por motivos de haber disuelto una manifestación política que dicha autoridad municipal no había autorizado.

El señor Pérez Gell, nos dijo además, que en la tarde de ayer se había entrevistado con el doctor Pelayo Cuervo, Secretario de Gobernación, formulándole protesta.

El doctor Cuervo prometió al ex-Jefe de Policía de Camagüey ocuparse de este asunto y hacerle la debida justicia.

Información Telegráfica

DEL INTERIOR DE LA ISLA

Por nuestros corresponsales a través del hilo directo del DIARIO

HABANA

RARO CASO DE TETANOS EN UNA JOVEN

MARIANAO, octubre 4. DIARIO. Habana.—El ex-capitán del Ejército Paulino Fernández Bofill, ha manifestado que esta noche fué llamado para asistir a la joven Eloísa Valdés González, vecina de Martí número 12, la cual presentaba síntomas gravísimos de tétanos, agregando que a pesar de haberla reconocido minuciosamente no halló traumatismo alguno, siendo este un caso raro y sospechoso. Dicho doctor agregó que la joven Valdés González estuvo recluída hace poco tiempo en el Sanatorio «La Esperanza».

Su estado es sumamente grave, temiéndose que fallezca de un momento a otro. **Martínez**, Corresponsal.

HACE EXPLOSION UN PETARDO

MARIANAO, octubre 4. DIARIO. Habana.—El vigilante número 28, señor Méndez, dió cuenta al sargento Salazar de la Jefatura de que a las diez y media de la noche, en Real y Línea, en Buen Retiro, hizo explosión un petardo entre dos ómnibus, causando solamente la consiguiente alarma.

UNA ACUSACION CONTRA EL ALCALDE VARELA

Antonio Delgado, Manuel Viñas, Francisco Delgado, Leocadio Esquivel y Manuel Rodríguez daclararon en el Juzgado de Instrucción en la causa 156 del año en curso, que se le sigue al Alcalde de Marianao, por juego prohibido.

Los citados individuos manifestaron que estuvieron en el Palacio de Durañona en los días en que estuvo abierto y que vieron al Alcalde llegar en compañía de un tal Sandoval, que era el que recibía de cada mesa un sobre en blanco, que suponen que contuviera dinero. **Martínez**, Corresponsal.

CORTADOS LOS POSTES TELEFONICOS

REGLA, octubre 4 de 1934. DIARIO. Habana.—En la mañana de hoy, fueron cortados por su base dos postes del tendido de la Cuban Telephone Company, en el lugar conocido por el entronque de Regla y Guanabacoa. Se ignora quienes puedan ser los autores.

UN PETARDO

Anoche explotó un petardo en la calle de Aranguren y Luz, el que no produjo más, que la consecuente alarma en el vecindario.

PEREZ, Corresponsal.

PIDEN LA INTERVENCION DE LAS AUTORIDADES

CENTRAL HERSHEY, octubre 4. DIARIO. Habana.—La empresa de Omnibus «Unión» que sostiene su importante servicio entre varios pueblos, paralizado hace varios días por la huelga de los empleados, mantiene el paro con la intransigencia de su propietario. Recabamos la intervención de las autoridades para solucionar el conflicto. Todos los pueblos afectados están solidarizados con los empleados en huelga, por estimar que son justas sus demandas. **Angel Rodríguez**, Corresponsal.

DETENCION DEL DR. PEREGRINO GARCIA, NOTARIO PUBLICO

SAN CRISTOBAL, octubre 4. DIARIO. Habana.—A las once de la noche de ayer estalló una bomba en la finca «La Candelaria», causando gran alarma en la población, siendo detenido y puesto a disposición del Tribunal de Urgencia el doctor Peregrino García, Notario Público, persona que goza de generales simpatías por su conducta intachable. Se comenta desfavorablemente esa detención. Los Caballeros Católicos y otras instituciones han elevado al Tribunal una declaración de principios solidarizándose con la conducta observada a través del tiempo por el doctor García, a quien se cree incapaz de cometer actos delictuosos y menos de terrorismo. **Bugallo**, Corresponsal.

MATANZAS

DETENIDO UN DELEGADO DE LA FEDERACION DE OBREROS Y CAMPESINOS DE PEDRO BETANCOURT

PEDRO BETANCOURT, octubre 4. DIARIO. Habana.—Fué detenido hoy en esta villa y conducido a Matanzas a disposición del Tribunal de Urgencia, Félix Núñez Caro, delegado de la Federación de Obreros y Campesinos del Término ante el Gobierno, por sospechas de que gestiona un aumento de jornales. Juzgan arbitraria los obreros esa detención, achacándola a venganza de ciertas personas. Núñez es un hombre honrado. **Olivera**, Corresponsal.

SANTA CLARA

VOLVIERON AL TRABAJO LOS CHOFERES DE CIENFUEGOS

CIENFUEGOS, octubre 4. DIARIO. Habana. Esta mañana reanudaron el trabajo los choferes que se habían sumado a la huelga de la Federación Nacional, normalizándose la vida de la ciudad. Las fuerzas del Ejército y de la Marina se retiraron a sus cuarteles. **Obdulio**, Corresponsal.

LA HUELGA DE CHOFERES SE HA ROBUSTECIDO POR HABERSE SUMADO NUEVOS SECTORES OBREROS

CIENFUEGOS, octubre 4. DIARIO. Habana.—La huelga de choferes se ha robustecido al sumarse a ella los carreteros en general. Mañana no se repartirán a domicilio muchos artículos, tales como el pan, la leche, el carbón y otros productos de primera necesidad. Espérase que otras organizaciones obreras se sumarán a la protesta de la Federación Nacional de Choferes. Varios comercios ante las amenazas formuladas por medio de hojas subversivas que circularon hoy profusamente por la ciudad, cerraron sus puertas, ante el temor de que les causen perjuicios a sus intereses. Hay la creencia de que mañana amanecerán cerrados todos los almacenes. A la peletería «Las Novedades» le rompieron parte de una vidriera, de una pedrada. Fuerzas del Ejército y de la Marina patrullan las calles. Varios huelguistas intentaron pegar fuego a los carretones que circulaban por las calles, como medio de forzarles a sumarse a la huelga, originándose con tal motivo, pepeños disturbios.—**Obdulio**.

TRASLADADO AL TRIBUNAL DE URGENCIA DE SANTA CLARA

CIENFUEGOS, octubre 3. DIARIO. Habana.—Ayer fué trasladado a Santa Clara, a la disposición del Juez de Urgencia Provincial, Federico Llibre González, de diecinueve años, empleado, vecino de Santa Cruz 44, por haberle ocupado la policía un paquete de pasquines subversivos. Llibre declaró ante las autoridades que dicho paquete se lo habían dado unos individuos que se dieron a la fuga, después de depositarlo en sus manos.

OBDULIO.

ORIENTE

NIÑO ENTERRADO CON VIDA

SANTIAGO DE CUBA, octubre 4. DIARIO. Habana.—Comunican de Holguín que en el lugar conocido por «Los Palacios» fué enterrado un niño con vida, recién nacido, el que fué extraído por la Policía y trasladado a la Casa de Socorro, certificando los facultativos que es sietemesino; la madre nombrada Emilia Cáceres, de 18 años, de la raza negra, se declaró autora, por lo que fué detenida; los facultativos siguen atendiendo al niño, al igual que a la madre.

UN TERNERO DISFORME

En la finca del Central «San Germán» ha nacido un ternero con nueve patas y cabeza de cerdo, por lo que los campesinos están asombrados, haciéndose variados comentarios sobre el fenómeno. El Administrador del Central ordenó el sacrificio de la res.

SOLUCIONADO EL PROBLEMA DE LOS PRESOS

Los recluídos en el Vivac se han declarado en huelga de alimentos esta mañana, a causa de la mala comida y no tener baños adecuados ni servicios sanitarios. El Alcalde doctor Ganivet ordenó que inmediatamente se atendieran esas necesidades, cuyas obras comenzarán mañana, por lo que los presos desistieron de continuar en su actitud.

EL SEPELIO DEL CORONEL AGUILERA

Se ha verificado el sepelio del Coronel del Ejército Libertador Eugenio Aguilera Kindelán, hijo del egregio patricio cubano Francisco Vicente Aguilera, y el cual desempeñaba el cargo de Ingeniero Jefe de Montes y Minas de esta Provincia. Eugenio Aguilera se distinguió durante la invasión a Occidente realizado por el Gral. Maceo. Al sepelio asistieron el Tercio Táctico del Ejército, autoridades civiles y militares, veteranos, representaciones sociales, comerciantes, industriales y mucho pueblo, haciéndosele al extinto los honores militares correspondientes a su jerarquía.

García, Corresponsal.

M.E.C.D. 2016

Anuncios Clasificados Ultima Hora

Agencia de Mudanza

«LA AMISTAD», MUDANZAS

Casa de garantía y seriedad. Múdese pronto y le cuesta barato. Corrales y Factoría. M-9748. B-8

ALQUILERES

a1 HABANA

Proximo a desocuparse

Se alquila barato el magnífico primer piso alto, de la casa

O'REILLY 51

Propio para extensa oficina o negocio comercial.

Informes:

En el segundo piso alto, y por el Telf. M-7911

SE ALQUILA, MUY BARATA, CAMpanario 209, altos, entre Carmen y Figuras, sala, saleta, tres cuartos grandes, cocina, servicios, mucha agua. Muy fresca. Se puede ver, a todas horas. Informan: Lealtad número 238 entre Carmen y Belascoaín. Telf. U-1324. A-1

a3 CERRO y PALATINO

ALQUILO CERRO 574B, POR ZARAgoza, veinte metros calzada portal, sala, saleta, cuatro cuartos, acabada pintar. Llave e informes Letra A. A-3

a5 J. del MONTE y la VIBORA

ALQUILO HERMOSO CHALET 2 plantas: hall, comedor y 6 cuartos, garage, lavaderos, jardín. Calle 2a. y Josefina, Víbora. Llave en la misma. Informan: FO-1100, 16 entre 5a y 3a, Miramar. A-5

SAN LAZARO Y VISTA ALEGRE

Víbora: Se alquila chalet de esquina, con jardín, portal, sala, galería, 5 cuartos, baño, comedor, cocina, cuarto criados, garage. Precio: 32.00. La llave al lado. Dueño: Villegas 78, Ferretería. Garantía: dos meses en fondo o fiador, a satisfacción. A-5

A MEDIA CUADRA DEL PARADEro de la Víbora. Se alquilan altos, tres cuartos, baño intercalado, sala, comedor, cocina y cuarto y servicio de criados. Acabados de pintar, $20.00. Informan: Telf. I-7788. Panadería «San Ramón». A-5

b2 APARTAMENTOS

APARTAMENTOS, EN LO MEJOR de la Habana, por el lugar que ocupa y por su independencia. El edificio Antiguo Hotel Luz, Oficios 37, es la casa preferida para familias de gusto. Cuenta con lujosos apartamentos, con y sin muebles, luz, limpieza, agua caliente, teléfono, ascenso, vigilancia nocturna, con un salón interior de recreo, no igualado en la República, por su extensión y comodidad, a precios módicos, para familias de moralidad. B-2

SE SOLICITAN

s1 CRIADAS y CRIADOS

SE SOLICITA UNA CRIADA PARA limpiar 3 habitaciones, 2 baños, lavar y planchar la ropa de familia grandes, que tenga referencias. Informan calle 4 entre 21 y 23, No. 193, bajos, Vedado, de 12 a 3 tarde. Sueldo: $18.00 y uniforme. S-1

SE SOLICITA CRIADA ESPAÑOLA, con referencias. Sueldo 10 pesos. F. número 121, esquina a 13, Vedado. S-1

s2 COCINERAS y COCINEROS

MATRIMONIO SOLICITA JOVEN española sepa cocinar y limpiar. Sueldo sin buenas referencias no se presente. San Rafael 126, altos. S-2

SE SOLICITA JOVEN ESPAÑOLA, para cocinar y limpiar. Sueldo: 15 pesos. Se exigen buenas referencias, Milagros y Octava, altos, Víbora. S-2

SOLICITO COCINERA, BLANCA, que sepa cocinar y limpiar, para matrimonio y duerma en la colocación. Sueldo: 15 pesos, Lugareño 28, bajos. Ensanche de La Habana. S-2

SE SOLICITA UNA COCINERA Y repostera, que tenga referencias. Se prefiere española y que duerma en la colocación. Sueldo: $15.00. 17 y G. Después de las 9 de la mañana. S-2

S11 Agentes y Vendedores

SOLICITAMOS AGENTES DE ANUNcios, para radio y Oficina de Contabilidad. Sueldo y comisión. Acevedo, Tenerife número 71, altos. S-11

s13 SOCIOS

BUEN NEGOCIO

Para industria de fabricar tres artículos de gran demanda, deseo socio, disponga lo menos 300 pesos en mano. Es negocio grande, que se puede desarrollar con poco. Todo está listo para ganar, por lo menos, 200 pesos mensuales. Baquer, Carmen y Mayía Rodríguez. Tranvías Santos Suárez o Guaguas, Ruta 15. S-13

s14 VARIOS

SOLICITO COBRADOR, VARIAS CAsas inquilinato. Garantía: 600 pesos en efectivo. Inútil otra forma. Sueldo, habitación y viajes. También encargado con 50 pesos, 10 de sueldo y habitación. Oficios 84, Departamento 201. S-14

AVISO: CUALQUIER ACREEDOR de la Panadería «Geyer», puede pasar a hacer efectivo su crédito, a Lamparilla número 78, altos.

SE OFRECEN

s1 CRIADAS y CRIADOS

SE OFRECE UNA JOVEN ESPAÑOla para criada de mano o manejadora. Sabe cocer un poco. Teléfono M-8428. O-1

DESEA COLOCARSE MUCHACHA española para coser, limpiar alguna habitación, desea casa de moralidad, corta por figurín, tiene referencias. Teléfono M-6313. O-1

SE DESEA COLOCAR UNA MUCHAcha española para criada de manos, no tiene pretensiones. F-2567. O-1

DESEA COLOCARSE UNA JOVEN española de criada de manos o manejadora, tiene referencias. Teléfono F-3330. O-1

SE OFRECE UN CRIADO ESPAÑOL, habituado al servicio fino de familias distinguidas, con referencias de las mismas. Informes: Quinta Avenida, entre 14 y 16. Telf. FO-1502. O-1

SE OFRECEN

s1 CRIADAS y CRIADOS

SE DESEA COLOCAR UNA MUCHAcha española, de criada de mano o manejadora. Telf. U-6733. O-1

SE OFRECE JOVEN ESPAÑOLA, para criada de mano. Tiene referencias. Telf. M-4519, Aguiar y Obrapía. O-1

SE DESEA COLOCAR, PARA CRIAda de mano, una muchacha peninsular. Tiene buenas recomendaciones. Informan en Calzada 54, altos. Telf. F-5811. O-1

SE DESEA COLOCAR UN JOVEN español, de criado de mano. Tiene referencias. Informan: A-9763. O-1

SE DESEA COLOCAR UNA JOVEN española, para criada de mano o manejadora. Tiene referencias. Telf. FO-1927. O-1

SE DESEA COLOCAR UNA JOVEN española, para limpiar y cocinar a corta familia o para servicio de comedor. Tiene buenas referencias, Reina número 98, Tintorería. O-1

SE DESEA COLOCAR UNA JOVEN española, para cuartos y coser. En la misma, otra, para limpiar, por horas. Tienen buenas referencias. Telf. M-9748. O-1

SE DESEA COLOCAR UN JOVEN español, de criado de mano, muy trabajador y sin pretensiones. Sabe cumplir bien con su obligación y tiene buenas recomendaciones de donde ha trabajado. Sirve bien la mesa, a la rusa. Ha estado con muy buenas familias, entiende de jardín y es muy práctico en todo. Esmerado servicio. Informan: A-3480. O-1

SE DESEA COLOCAR UN JOVEN español, de criado de mano o de jardinero. Tiene buenas recomendaciones. Calle 9, entre A. y Calzada. Telf. F-2312.

SE DESEA COLOCAR UNA MUCHAcha española, para criada de mano o manejadora. Entiende de cocina y tiene referencias. F-6004.

SE DESEA COLOCAR UNA JOVEN española, para criada de mano o cocinar y limpiar a corta familia. Informan: Escobar 168, entre Reina y Salud. Telf. M-8712.

SE DESEA COLOCAR UN JOVEN español, para criado de mano, sirve la mesa y sabe algo de jardín. Tiene muy buenas recomendaciones de las familias donde ha trabajado. Informes: Telf. I-1091. Real número 47, Puentes Grandes.

s2 COCINERAS y COCINEROS

DESEA COLOCARSE ESPAÑOLA DE cocinera repostera, sabe cocinar criolla y española, hace plaza si se desea, duerme fuera. Sueldo 20 pesos. Almendares, calle 7 No. 8, entre 12 y 14. Telf. FO-1984. O-2

SE OFRECE SEÑORA DE COLOR para cocinera, tiene buenas referencias. Informes Calle 2 No. 166. F-6188. O-2

SE DESEA COLOCAR UNA SEÑORA española, de cocinera, sabe cocinar bien de todo y sabe de repostería, desea familia de moralidad y que den buen trato. No se coloca menos que den buen sueldo. Tiene buenas recomendaciones de las casas que ha trabajado y duerme fuera. Calle 11, esquina a Baños, altos de la Bodega. Telf. F-6136. O-2

SE OFRECEN

s2 COCINERAS y COCINEROS

EXPERTA COCINERA Y REPOSTEra, blanca, para familia prominente y de buen gusto. Tiene recomendaciones. Línea 147, entre 22 y 24, Vedado. Preguntar por Luisa. O-2

VENTAS

1 CASAS

CARDENAS 11

Alquilo buen local para depósito de materiales o cualquier industria, cerca de Monte. Llave en la Lechería. Su dueño, en la Calle 8, número 37, entre 13 y 15, Vedado. V-1

VENDO $1,400.00, EDIFICIO MOderno, para establecimiento, esquina, mucho movimiento. Paradero Omnibus Habana). D-Strampes y San Mariano, Santos Suárez. Superficie: 227 metros, Alberto Cuervo, Edificio Metropolitana 711. M-1537.

4 ESTABLECIMIENTOS

SE VENDE VIDRIERA DE TABAcos por no ser del giro, punto céntrico, buena venta. Informan Animas No 1, Café «El Cuño», Vidriera. V-4

6 AUTOMOVILES

SE VENDE UN CHEVROLET Y UN Ford, cerrados, del 30, 4 puertas, 6 cristales, gomas, madera y pintura, nuevas, Concordia 181, Garage. V-6

VENDO CAMION CHEVROLET, CErrado, propio para Víveres, Tintorería, Panadería o cosa análoga. Tiene las gomas nuevas y chapa de este año. Lo doy barato. Véalo: Crucero de Luyanó. Taller de Mecánica «Las Palmas». Preguntar por Fermín.

8 DE ANIMALES

SE VENDE CABALLO PUR SANG legítimo de 4 y medio años y 7 y media cuartas, un automóvil y radio. Se dan muy baratos. Informes A-4998 V-8

9 MUEBLES y PRENDAS

GANGA: POR REDUCIRME, VENde 2 juegos de cuarto, a $25.00. Lucena número 6, entre San Miguel y Neptuno.

SE VENDE UN JUEGO DE CUARto enchapado de tres cuerpos en $350.00 es dejado de encargo, vale el doble y otro juego enchapado en $175.00. Informes Ebanistería: Vives 153.

11 INSTRUMENTOS DE MUSICA

SE VENDE UN PIANO CHASSAIGne Freres, completamente nuevo. Muy barato, Suárez número 17. V-11

PARA EL HOGAR

ph2 Interés para el Hogar

CARBON

«Pinar», es el mejor carbón, de pura yana, de Camagüey. El preferido por las cocineras. Solamente $1.20, saco grande. Pídalo: Telf. M-6412. PH-2

Crónica Católica

Por los PP. Franciscanos se han efectuado en el vecino pueblo de Regla las Misiones

Organizadas por la Obra de las Misiones Parroquiales, se han celebrado en la iglesia parroquial del pueblo de Regla, santas misiones por los Padres Franciscanos Fray Domingo Arzullus y Fray Antonio Melo.

Los actos misionales fueron: a las 8 y cuarto a. m. misa con la explicación de puntos doctrinales.

La asistencia diaria a la Misa, tuvo un promedio de 50 personas.

A las 4 de la tarde, Catecismo y cánticos para niños de ambos sexos, con un promedio de asistencia diaria de doscientos.

A las 8 de la noche, Santo Rosario, cánticos de Misión, plática doctrinal y sermón moral.

Fruto de estas misiones, han sido 700 bautizos, siendo 50 de más de 20 años; trescientos de estos de 6 y 7 años, fueron bautizados por los referidos Padres Misioneros, el sábado 29 último día de la Misión; seis matrimonios legalizados y cuatrocientas confirmaciones por el Excmo. y Reverendísimo Sr. Delegado Apostólico Monseñor Jorge A. Caruana, de 2 a 5 de la tarde del domingo anterior, 30 de septiembre.

Asistieron el señor Delegado de los Padres Tomás Soldeta, Párroco de Regla y Guanabacoa y los Padres Misioneros.

El pueblo de Regla dispensó al Representante de Su Santidad Pío XI en entusiasta recibimiento y cariñosa despedida.

Las autoridades locales, dispensaron al egregio visitante las cortesías de estilo.

Como grandioso final de las santas Misiones, el Párroco R.P. Tomás Solceta y los Padres Misioneros, con la cooperación de los Caballeros Católicos de Cuba, organizaron una grandiosa Vigilia de Adoración al Santísimo Sacramento en la noche del sábado 29 al domingo 30 de septiembre, que llevó a cabo la Sección Adoradora Nocturna de la Habana, la cual se trasladó al pueblo de Regla en unión de varios fieles de la Habana, a las 9 de la noche del expresado sábado 29 de septiembre en un ferry, fletado por la misma.

Iba presidida por el Guardián de los Padres Franciscanos de la Habana, R.P. Pablo de Lete, el Padre Fray Benigno de Iturriaga, O.F.M. y el Presidente General de la Sección, Hermano Jesús Lanza.

Fueron recibidos en la iglesia parroquial por una comisión de 50 Caballeros Católicos, presidida por su Presidente, señor Vicente Nonell; Secretario señor Juan G de León y el abanderado señor Fulgencio Rodríguez, el Párroco R.P. Tomás de Soloeta y los Padres Misioneros.

El Presidente general dirige una salutación a Jesús y a María. Después de este acto de cortesía religiosa, los adoradores pasaron a la sacristía a celebrar la Junta de Turno. Mientras ésta tiene lugar, la señora Lolita Vander-Guch de Lanza, muy celebrada cantante, canta en el templo de manera magistral, la Plegaria de Alvárez y el Ave María de Saint Saens, acompañada al órgano por el Padre Benigno de Iturriaga, reputado músico seráfico.

Presidió la Junta de los adoradores, el Párroco.

El Presidente general, después de dar lectura a la Orden General del Consejo Supremo de la Adoración Nocturna, muestra su gratitud al pueblo de Regla, a su dignísimo Párroco, a los Padres Misioneros y a los Caballeros Católicos por el recibimiento dispensado a los adoradores. A continuación señala las intenciones de la Vigilia.

1o.—Por que el fruto de la Misión perdure y se acreciente.

2o.—Por la paz moral y material de Cuba.

A continuación pronuncia un brillantísimo discurso sobre estos puntos.

Pasada lista a la Guardia Real Nocturna de Jesús Sacramentado, se dirige procesionalmente al templo, el cual estaba muy concurrido de fieles.

Expuso el Santísimo Sacramento, el P. Tomás Soloeta, asistido del R.P. Dr. Antonio Melo, O.F.M., ex orador de esta Sección. Dirige a continuación el acto sublime de la presentación de la Guarda a su divino Capitán Jesús.

El P. Fray Pablo de Lete, O. F. M., pronunció un hermosísimo y conmovedor sermón alusivo al acto, causando profunda impresión, especialmente al rogar encarecidamente a adoradores y fieles que rogasen al Dios de amor se restablezca éste en todos los corazones cubanos para que se amen como hermanos, siguiendo como ejemplo el de Nuestro Señor Jesucristo, que a pesar de nuestra nefanda ingratitud permanece en el Santísimo Sacramento, rogando incesantemente por nosotros a su Eterno Padre, pidiéndole gracia y misericordia.

Después del sermón, el Padre Soloeta, O. F. M., entonó solemnemente el Te Deum y el Invitatorio de Maitines.

Todo el canto lo interpretaron los adoradores acompañados al órgano por el Padre Iturriaga, O. F. M.

Siguieron las horas de guardia ante Jesús Sacramentado por grupos de adoradores y caballeros católicos hasta las cuatro y media de la mañana del domingo. A las doce de la noche se cantó solemnemente el Trisagio por toda la Guardia y los fieles, que en número de más de cien acompañaron a Jesús en el Sacramento de su amor.

A las cuatro y media de la mañana, presente toda la Guardia, se rezó el Santo Rosario y demás oraciones preparatorias para la sagrada comunión. A las cinco de la mañana, se celebró la santa misa y distribuyó la sagrada comunión, anotándose trescientas comuniones.

Antes de la comunión, el celebrante, Padre Antonio Melo, O. F. M., rogó a los adoradores pidiesen al Corazón de Jesús que prendiera el fuego de su divino amor en los corazones de los fieles de Regla, un tanto fríos con respecto a la Sagrada Eucaristía, de la que vivían alejados.

El Santísimo Sacramento continuó expuesto hasta las siete a. m., que llegó la excursión de las Marías de los Sagrarios de la Habana, presididas por su Director, el R. Padre José Luis Sarigoitia, O. F. M.

La misa de los adoradores, fué armonizada por el coro parroquial de señoritas de Regla, bajo la dirección de la señorita Loló Prast.

Durante la hermosísima comunión, cantó la señora Lolita Van der-Guch de Lanza, la cual, en unión de la señorita Carmita Fernández, asistió a toda la vigilia.

Una vez en el templo, las Marías de los Sagrarios se llevó a cabo una grandiosa procesión por la explanada contigua al templo. Recogida la gran manifestación, se realizó con grandiosa pompa la reserva, concluyéndose la vigilia con el canto del Himno Eucarístico y retirada de la Guardia Real Nocturna, semitonando el «De Profundis» por el eterno descanso de las benditas almas del Purgatorio.

Dirigieron esta magnífica vigilia el jefe y secretario del primer turno, hermanos Juanito Romero y Constantino López, respectivamente.

Toda la noche permanecieron en la vigilia el párroco y los misioneros, empleando gran parte de la misma en las confesiones de los fieles.

A las ocho de la mañana, las Marías de los Sagrarios, celebraron misa y comunión, que celebró el Padre José Luis Sarigoitia, amenizando el acto el coro parroquial.

El párroco obsequió a los adoradores con el desayuno.

A las ocho y media de la mañana, la Conferencia del Santo Cristo de la Habana, procedió a fundar la Conferencia de San Vicente de Paúl «Nuestra Señora de Regla.»

Presidieron este sublime acto el presidente de la referida Conferencia del Cristo señor Jesús Lanza, el señor Nicolás Izquierdo, vicepresidente; el doctor Jesús Rosal; el Padre Melo y el señor Vicente Nonell, presidente de los Caballeros Católicos.

Pronunciaron entusiastas discursos los señores de la Presidencia.

El señor Lanza leyó un erudito trabajo sobre la historia de la fundación de las Conferencias en París por el sobio Federico Ozam y su fundación asimismo en Cuba, exponiendo su estado actual.

Este mismo entusiasta socio cerró el bellísimo acto de fundación con el discurso resumen del acto, al cual asistieron más de cien caballeros y un concurso de piadosas damas y virtuosas señoritas.

He aquí los Caballeros Católicos que integran la Conferencia de San Vicente de Paúl en Regla: señores Manuel Soler, Guillermo Puigros, Armando Rosales, Reinaldo Basilio, Roberto Grillo, Francisco Nader, Antonio Alejandro Pérez, José Núñez, Nicolás Sosa, Alfredo Hevia, Francisco Inchauspi, Valentín Fontela, Juan Cabezas, Vicente Nonell, Antonio G. Regalado, Bernabó Bolinaga, Pedro Padrón, Juan G. de León, Adalberto Boch, Fulgencio Rodríguez, Joaquín Torres, Silvino Martínez, Oscar Calvo, Eital Rodríguez Rubén Valdés, Julio Reyes, Luis Elizalde, José López Vilarello, Juan Martínez y José Ramos.

Nuestra felicitación al párroco de Regla, a los Padres Misioneros, a los Caballeros Católicos de La Unión de Regla, a los Adoradores Nocturnos, a las Marías de los Sagrarios y a los Caballeros de San Vicente de Paúl por los magníficos actos religiosos llevados a cabo el sábado y domingo anterior en la iglesia parroquial de Regla, con inusitado esplendor.

El hijo de la Rachel, la bella francesa asesinada, llegó ayer en el vapor "Orinoco" a Cuba

El vapor «Lafayette» traerá varias excursiones este invierno. Llegó ayer el «Peten», siguiendo viaje a New York. Un vapor petrolero arribó a La Habana. Llegaron varios artistas yanquis

INFORMACION GENERAL DEL PUERTO DE LA HABANA

De Puerto Limón y Cristóbal llegó ayer el vapor americano «Peten», de la Flota Blanca, que conduce miles de racimos de plátanos, café y 54 pasajeros para New York, para donde salió ayer tarde.

Para la Habana trajo este barco 19 pasajeros, entre ellos los señores Peter Canboy y señora, Belén Moroto, Max Viquez, Alberto Gómez y familia, Augusto Pérez, el naviero francés Roberto Dreyfus, Dulcido González, Ramón Souso y familia y el aviador cubano señor José Terry, el médico costarricense Alfonso Acosta y familia, el Padre Manuel Gómez, Director del Colegio «Corazón de María» de Colombia.

Entre los pasajeros de tránsito: la pianista costarricense María Acosta y la señorita Carmen Jiménez, ex Reina de Belleza de Costa Rica.

También viajan en el «Peten» el controlador de finanzas de Panamá, señor Martín Sosa y señora, el señor Solon Núñez, Secretario de Salubridad de Costa Rica, quien se dirige a New York para seguir viaje a Buenos Aires y tomar parte en la Conferencia Sanitaria que se celebrará en la capital de la Argentina.

En el «Peten» embarcaron para New York Arthur Pratchet, Robert Morales, Henry Benson, del Banco de Boston y Dr. I. Thesokest.

La recaudación

La Aduana de la Habana recaudó ayer la cantidad de $89.155.77.

Movimiento de pasajeros

Durante el pasado mes de septiembre, y según datos de la Sección de pasajeros y equipajes de la Aduana, ocurrió el siguiente movimiento de viajeros:

Llegaron con destino a la Habana, 3.187 y cruzaron por la Habana en los diferentes barcos, 6.572 viajeros.

Los pasajeros presentaron un total de 7.325 bultos de equipajes, de los que fueron extraídos mercancías que abonaron por derechos de Aduana la cantidad de $5.267.02, que comparado con lo recaudado en igual mes del año anteriors, que ascendio a $1.240.69 arroja una diferencia a favor del corriente año de $4.026.33.

Se despacharon 54 automóviles que trajeron los turistas.

Se hicieron 338 declaraciones verbales y una a depósito.

Un petrolero

El vapor tanque americano «George G. Henry», llegó ayer de Carabobo, Venezuela, con un cargamento de petróleo y dos pasajeros: los señores James M. Fife y Coye T. Davenport.

El «P. Taft»

De San Francisco de California llegó ayer el vapor americano «President Taft», que trajo once pasajeros para la Habana y conduce carga y 115 pasajeros en tránsito para New York, para donde salió ayer.

Llegaron por este barco Simona Cepeda e hija María y el comerciante japonés Yoshiska Mindru.

Tuvo que desembarcar

El doctor Alfonso Acosta, que se dirigía a New York, con la autora de sus días, para que la sometieran a una intervención quirúrgica, determinó ayer desembarcar en la Habana con sus familiares por haberse agravado la enferma.

Reembarque

Por el Departamento de Inmigración fué reembarcado por la vía de Key West el norteamericano Jack Walker, uno de los siete extranjeros que se entregó a la huelga de hambre y que fué declarado indeseable.

Compañía de artistas

Por la ruta de la Florida, llegarán hoy 18 artistas americanos que vienen a actuar en la Habana, y que han sido garantizados ante el Comisionado de Inmigración.

Ganarán extras después de las 12

Por disposición de la Secretaría de Hacienda, los funcionarios del Departamento de Inmigración ganarán extraordinarios a partir de las doce del día del sábado que se considerará festivo.

El hijo de Rachel

El joven de quince años, de nacionalidad francesa, hijo de Rachel, la francesa muerta en la calle de San Miguel, llegó ayer en el «Orinoco», y fué entregado a su padre, Oscar Villaverde.

Nómbrase dicho joven Lucien, Salomón, Maurice Villaverde y De Keirspieter.

Plata para Estados Unidos

El vapor «President Taft» lleva para New York 125 barras de plata por valor de $125.000, que fueron embarcadas en Hong Kong.

Nombramiento de vigilantes

Han sido nombrados miembros de la Policía Marítima, vigilantes de segunda, los señores Ramón Bosque, Jaime Planet, Vicente Sánchez y Antonio Muñiz.

Desobediencia

El vigilante 45, de la Policía Marítima, acusó de desobediencia a Evelio Toledo y Raoul Toledo, vecinos de Tejar 5, y a Alberto Barreiro, de Delicias 26.

Averías

Armando Quevedo, vecino de Rodríguez letra D, fué acusado por Julián Montalvo, de Curacao 11, de haberle causado averías al camión que dirigía el primero con el que conducía el segundo.

Reyerta

El vigilante 43 arrestó a Ramón Hernández, sin ocupación ni domicilio porque sostuvo una reyerta en la ampliación del Malecón con otro sujeto que logró fugarse.

El «Yojanna»

El motor inglés «Yojanna» llegó ayer de Miami en lastre.

El «Bradesk»

Este vapor inglés llegó ayer de Norfolk con carbón mineral.

Salidas

Salieron ayer: el «Choluteca», para Banes; el «P. Taft», para New York; el «Peten», para New York; el «Songa», para Jaruco y el «Orinoco», para Veracruz.

Los que embarcaron

En la motonave «Orinoco», de la Hamburguesa Americana, embarcaron para Veracruz el ingeniero Celestino Tuero Fernández, doctor Salvador W. de Castroverde y señora, Concepción García Herrero, Concepción Pérez, Juan A. Arrondo y señora, María Luisa León, Eduardo Montalvo y familia, Cristian Bru, Gustavo Villatoro, primer Secretario de la Embajada de España en Cuba; Dolores Sánchez viuda de Doval e hijo, Manuela Romano e hija, el escritor mexicano Eduardo de Ganges y señor Hans Berndes.

Traerá el vapor «Lafayette» varias excursiones

El señor George D-Or, Subagente de la Trasatlántica Francesa en la Habana, ha recibido ya informes que por la Gerencia de la Compañía se ha dispuesto que el magnífico trasatlántico francés «Lafayette» cubra varios viajes de excursiones de turismo durante la próxima temporada invernal y todas ellas tocarán en la Habana.

La primera vez que el «Lafayette» tocará en la Habana en esas excursiones será el día 24 de diciembre, a las cinco de la tarde y permanecerá tres días en nuestro puerto.

Como es sabido, siempre las excursiones que ha traído el «Lafayette» son de lujo, figurando entre los viajeros distinguidas personalidades norteamericanas.

CULTOS CATOLICOS PARA MANANA

EN LA IGLESIA DE SAN JUAN DE LETRAN

Ultimo día del solemne novenario en honor de Nuestra Señora del Rosario, con el siguiente programa:

A las 8 a.m. Misa cantada y piadoso ejercicio. A las 5 de la tarde, exposición, Rosario, ejercicio de la novena, sermón, bendición, reserva y solemne Salve.

El domingo 7, solemnísima función a Nuestra Señora del Rosario, con Misa de Comunión General para los cofrades y asociados del Rosario Perpetuo.

A las 9 y media a.m. Misa solemne y sermón. A las 4 y media p.m., exposición, estación, Rosario, sermón, reserva, procesión y Salve.

Los sermones a cargo de los Padres Dominicos.

JUBILEO DEL ROSARIO

En todas las iglesias de los Padres Dominicos y en todas aquellas donde se halle establecida canónicamente la Cofradía del Rosario, se gana el Jubileo del Rosario a modo de Porciúncula, o sea tantas indulgencias plenarias cuantas sean las visitas que se lleven a cabo, desde las 12 del mediodía del sábado 6, a las 12 de la noche del domingo día 7.

Las condiciones son: Confesión, Comunión y Visita a la iglesia privilegiada.

En cada visita hay que rezar seis Padrenuestros, Ave María y Gloria Patri.

Son aplicables estas indulgencias a las benditas almas del Purgatorio.

EN LA IGLESIA DE SAN FRANCISCO DE PAULA

Tercer día del Triduo en honor de Santa Teresita del Niño Jesús por su Asociación de la iglesia parroquial del Hospital San Francisco de Paula, sita en Arroyo Apolo, en la Víbora.

A las 5 y media p.m., exposición, Santo Rosario, ejercicio del Triduo, sermón por el R.P. Evelio Díaz y Cía, bendición y reserva.

El domingo 7, gran función con Misa de Comunión a las 8 a.m. A las 9 de la mañana, misa solemne y sermón por el R.P. Dr. Alfredo Llaguno.

Se advierte a los fieles devotos de Santa Teresita, que habrá ómnibus en el paradero de los tranvías de Jesús del Monte, para transportarlos hasta la iglesia de Paula.

SALVE CANTADA

En todos los templos, Santo Rosario, Visita a Jesús Sacramentado y Salve cantada.

EL JUBILEO CIRCULAR

En las Reparadoras, el Jubileo Circular.

La Misa del Sacramento a las 8 a. m. A continuación de la misa, la exposición de Su Divina Majestad. A las 5 p.m. la reserva.

A LOS CONGREGANTES DE LA ANUNCIATA

Nos es grato recordar a los congregantes de la Anunciata, que el domingo 7 del actual, celebra la Congregación, la reunión mensual, a las 7 de la mañana y a las 8 misa y comunión. Después de la misa, bendición con el Santísimo Sacramento.

PROFESIONALES

p1 DRES. EN MEDICINA

DR. MANUEL LOPEZ PRADES.

Médico Cirujano. Graduado Madrid y Habana con 40 años ejerciendo. Enfermedades de la sangre, pecho, señoras y niños, partos, tratamiento especial curativa de las afecciones genitales de la mujer. Consultas de 1 a 4, San Nicolás 82, bajos. P-1

p7 ABOGADOS Y NOTARIOS

Dr. ISIDORO CORZO

ABOGADO

Especialidad: DIVORCIOS. Calle 9 número 25, entre H. e I. Telf. F-5086 Vedado.

BUFETE Y NOTARIA DEL

Dr. Fernando Barrueco

Divorcios, tramitación de Accidentes del trabajo, Desahucios y toda clase de Asuntos Civiles, Administración de Bienes. Especialidades en asuntos administrativos. Departamento de Contabilidad para Comerciantes Consultas: de 1 a 5. Telf. A-4829. Oficios 18, Departamentos 301, 302, 303, 304 y 305.

DR. HERNANDEZ AMOR

ABOGADO

Asuntos civiles y criminales. Rápida tramitación de divorcios. Igualas con establecimientos, a precios convencionales, y toda clase de asuntos notariales, Banco Nova Scotia, Departamento 213, Cuba y O-Reilly. De 10 a 12 a. m. y de 2 a 4 p. m.

TINTORERIAS

VISTA ELEGANTE

¿Cómo conseguirlo? dando sus trajes lo mismo de señoras como de caballeros, a la tintorería «EL PAIS». Servicio eficaz y precios moderados. Tintorería «EL PAIS», Campanario entre San Rafael y San Miguel. T

ALQUILERES

a1 HABANA

GERVASIO NUM. 178

Sala, recibidor, zaguán, tres habitaciones de un lado, dos de otro, dos baños, galería, comedor, cocina, pantry, dos cuartos criados. Informan: F-1893. A-1

SE ALQUILA LA ESPACIOSA CASA Malecón 25, altos, gran pórtico, sala, recibidor, seis cuartos grandes, comedor, baño, cocina, dos cuartos para criados y su servicio sanitario. Informan en la misma. A-1

SE ALQUILA LA CASA ESTRELLA número 239, con sala, comedor, 3 habitaciones, baño y cocina, Informes Ramón G. Fernández. Teléfono U-1157. A-1

SE ALQUILA GERVASIO 17A ALtos, sala, saleta, cuatro habitaciones, baño intercalado, comedor, cocina, cuarto y servicio criados. F-4262. Puede verse de 3 a 6. A-1

ZEQUEIRA 52 A, BAJOS MODERnos, sala, comedor, dos cuartos, baño intercalado, cocina, cuartos de criados, Llaves en el piso alto. Informes: teléfono M-2863 y F-6635. A-1

¡BUSCA CASA?

LLAME AL

M.6747

SEGURAMENTE ALLI ENCONTRARA LA QUE VD NECESITA O VAYA A

MORRO Y GENIOS

EDIFICIO "GOMEZ"

ALLI LE INFORMARAN

ALQUILO LOS NUEVOS, FRESCOS y espaciosos altos. Dragones No. 39, por Campanario, 5 cuartos, uno de criados, sala, saleta, comedor, 2 patios, doble servicio. Todo amplio y confortable. Informes Dragones 39. A-1

SE ALQUILA, EN BELASCOAIN NUmero 125, entre Reina y Estrella, precioso, fresco y ventilado primer piso, compuesto de 3 habitaciones, cocina de gas y demás comodidades. Para más informes: Manzana de Gómez 240. Telf. A-4893. A-1

CUBA Y SANTA CLARA, SE ALQUIla piso alto, 3 habitaciones a la calle, sala, saleta, comedor, baño intercalado, cuarto y servicio criados. Fabricación moderna. Informan, allí. Rodríguez y Compañía. A-1

a2 VEDADO

CALLE 15 ENTRE PASEO Y 2, VEdado. Próxima a desocuparse, se alquila esta fresca y cómoda casa. Informan en la misma de 3 a 6 de la tarde. A-2

Palacete, 17 esq. 8

LUJOSAMENTE DECORADO

SIETE DORMITORIOS, CLOSETS

y tres baños de familia. Todas las demás comodidades. Garage para cuatro máquinas. Alquiler: $100.00. Para verlo y demás informes: 15 No. 443. Teléf. F-5065. A-1

ALQUILO EN LO MEJOR DEL VEdado lujoso chalet de dos plantas, calle M entre 25 y 27, compuesto de: portal, recibidor, sala, siete habitaciones, tres baños, garage, casa para criados, mirador, y un gran jardín al frente: informa L. Aguilera Tejano A 7252, las llaves en L esquina a 27. A-2

ALQUILERES

VEDADO

SE ALQUILA CASA CON SALA, REcibidor, 3 cuartos, comedor, cuarto y servicios de criados, 12 entre 21 y 23, alto de Trías. A-2

6 No. 224, ENTRE 21 Y 23, JARDIN, portal, sala, saleta, pantry, cocina, altos, cinco cuartos y baño. A la brisa, moderna, decorada. Con o sin muebles, barata. A-2

a3 CERRO y PALATINO

TERCERA NUMERO 6, CASI ESquina Albear, Reparto Palatino. Cerro, moderna, 3 cuartos, sala, comedor, patio interior, etc. $15.00. Llave bodega. Más informes: Sardina: M-7245. O-4

ALQUILO A FAMILIA DE GUSTO, los espléndidos altos de Primelles y Pezuela. Terraza, sala, recibidor, 4 habitaciones, baño intercalado, comedor amplio, cocina, 1 cuarto y servicios criados, pisos finos, puertas vidrieras, hermosas escalera mármol azulejada, Llave la misma. I-4541. Cerro No. 518. A-3

A4 Marianao y sus Repartos

$22.00. CALLE B No. 6 ENTRE AVEnida del Miramar Yacht Club y calle A, Marianao, compuesta de portal, sala, comedor, 3 cuartos, baño, cocina, cuartos y servicios criado, garage para una máquina. Informes: bufete de Arellano, teléfono M-3936. A-4

a5 J. del MONTE y la VIBORA

ALQUILO 15 PESOS ALTOS LIBERtad 97, esquina a D-Strampes, terraza, sala, tres cuartos, baño lujoso, comedor, Informes bajos, teléfono I-1718. Guaguas y tranvías una cuadra. A-5

SE ALQUILAN, FRESCAS, AMPLIAS y modernas casas en Mayía Rodríguez y Avenida de Acosta, con portal, sala, saleta, dos habitaciones, baño, cocina, etc. Precio regalado: 10 pesos. Los ómnibus de la Ruta No. 15 de los Aliados pasan por el frente. Informes: M-6747. A-5

ALQUILO, CHALET FRESCO Y claro a una cuadra de los Maristas y Lourdes, con portal, jardín, sala, comedor, dos cuartos, baño y cocina. Luz Caballero 7, entre Santa Catalina y Milagros. A-5

ALQUILO, EN CARMEN Y LUZ CAballero, Víbora, chalet espléndido, con gran terreno para jardín, sala, comedor, cinco habitaciones, espléndidos baños, garage, gas, etc. Informes: Manzana de Gómez 240. Telf. A-4893. A-5

a7 LUYANO

CONCHA Y VELAZQUEZ, BAJOS, compuesta de portal, sala, comedor, 2 cuartos, baño y cocina. Informes: Ramón G. Fernández. Infanta 47, esquina Peñalver, U-1157. A-7

SE ALQUILA, EN CONCHA Y GUAsabacoa, magníficos bajos y altos, compuestos, cada uno, de sala, tres habitaciones, baño y cocina, desde 12 pesos. Véalos e infórmese, en la Manzana de Gómez número 240. Telf. A-4893. A-7

a10 LOS PINOS y NARANJITO

CASAS MAMPOSTERIA MODERNAS a $8, lugar céntrico con mucha comunicación, jardín, portal, sala, 2 cuartos, cocina y servicios. Los Pinos, Avenida Apóstol y Betancourt. Próximo paradero Miraflores. A-10

b1 NAVES y LOCALES

ALQUILO SALA ESPACIOSA PARA oficina o profesional y una habitación en la azotea. Casa moderna de buena familia. Suárez 43, altos, entre Gloria y Apodaca. B-1

ENNA Y ROSA ENRIQUEZ. ALquilo local para establecimiento. Informan Angeles 26. B-1

LOCAL, CARLOS III. No. 63.

Entre Requena y Almendares, a una cuadra de Infanta. Se alquila esta lujosa nave, propia para cualquier comercio, industria o cabaret. Informan: F-1972 y F-1695.

ALQUILO ARZOBISPO Y PARQUE Cerro, esquina para bodega con armatostes, neveras y vidrieras etc. todo a la moderna y una accesoria al lado, precio $14. Informes al lado. B-1

ALQUILO, EN LUZ Y OFICIOS, LOcal de esquina, propio para establecimiento, con varias divisiones y servicios. Informes: Manzana de Gómez 240. Telf. A-4893.

¡BUSCA LOCAL PARA NEGOCIO?

LLAME AL

M.6747

CON TODA SEGURIDAD ENCUENTRA EL QUE VD. NECESITA O VAYA A

MORRO Y GENIOS

EDIFICIO "GOMEZ"

ALLI LE INFORMARAN

HABANA Y MURALLA. ALQUILO esta casa de 3 habitaciones, propia para Almacén o Depósito, con habitaciones para viviendas. Precio de verdadera ganga. Informes: Manzana de Gómez 240. A-4893.

EN OBISPO NUMERO 22, FRENTE a la Secretaría de Hacienda, amplio local para establecimiento, con vidrieras al frente. Precio reducido. Informes: Manzana de Gómez 240. Telf. A-4893.

COMERCIO ALQUILO VISTA ALEgre esquina Luz Caballero, casa propia para bodega, carnicería, puesto fruta y vivienda, precio módico. Informa Cuevas, Bernaza 39. A-3568.

b2 APARTAMENTOS

SE ALQUILA MODERNA CASA, B número 7, entre Quinta y Séptima, 3 cuartos, sala y comedor, cuarto y servicio de criados. La llave en la tienda de Séptima. F-5432. B-2

EDIFICIO «AGUIAR», INDUSTRIA 72½. Modernos apartamentos, 2 habitaciones y bao completo. Luz, limpieza, teléfono, agua caliente, ascensor, vigilancia nocturna. Solo personas morales. B-2

b3 DEPARTAMENTOS

SAN LZAARO 98, DEPARATAMENto interior independiente, en el primer piso, sala, dos cuartos, servicios y cocina. Informes teléfono M-2863 y F-6635. Llaves en el primer piso al frente. B-3

b4 HABITACIONES

PRADO 47, ALTOS, CASA PARA familia Niágara House, habitación hermosa, vista a la calle con muchas comodidades, buen baño, agua caliente, habitación azotea, $7.00, Se exigen referencias. B-4

SE ALQUILA HERMOSA HABITAción balcón, agua caliente, teléfono, Belascoaín y San Rafael, altos de «La Yarda», entrada por San Rafael. B-4

ALQUILERES

b4 HABITACIONES

SE ALQUILA ESPLENDIDA HA tación, casa de corta familia, m derna, con baño intercalado. Un inquilino. Hay teléfono, Habana segundo piso. B-4

SE ALQUILA UNA HABITACIO amplia, hombre solo o matrimon con todo servicio y comida, famil honorable, seriedad absoluta. Belascoaín No. 30, entre San Miguel San Rafael. B

VIRTUDES 74, ALTOS, CASA milia respetable, cede 1 o 2 habit ciones con todo serficio, agua calie te. Precios m4dicos. En la misma, e pléndidos bajos propios para come cio o industria. B

SE ALQUILAN DOS HABITACIOnes, una con ventana a la calle $8.00; la otra $4.00. También amue blada y comidas. San Rafael 27, d 2 a 6, altos. Helena. B-

SE ALQUILA CUARTO CON BAÑ particular, luz, $7.00. Infanta 14 C, 2o piso, izquierda. B

SE ALQUILA, ENTRADA DEL VEdado en lujosa residencia ampl habitación vista al mar, toda asisten cia, garage si desean. Referencia mutuas. O No, 10, entre 17 y 19. B-

GALIANO 103, ENTRE SAN JOS y Barcelona: Habitaciones es pléndidas desde $25 para uno; do $37. Lavabos, baños intercalados agua caliente abundante, excelent comida, limpieza, luz, teléfono. Só lo moral absoluta. Teléfono M-7380 B-4

b5 CASAS de HUESPEDES

CASA DE HUESPEDES «LA ISLA» frente al Parque La Fraternidad Se alquilan habitaciones amplias ventiladas, baños modernos, con agu caliente. Comida excelente. Precio de situación. Telf. M-6865, Monte 5 Entrada por Factoría. B-5

VIVIR BIEN

Confortable, económico, Muralla esquina Inquisidor, «Palacio Cueto» Vea habitaciones y precio. Excelente comida, elevador, agua caliente y fría. Teléfono A-1811 B

GALIANO 84, ALTOS DEL CAF «La Isla». Alquilo espléndidas habitaciones a la calle, exquisita comida. Trato esmerado, para estudiantes u hombres solos, $20.00. Asistencia completa.

b6 HOTELES

HOTEL LAS TULLERIAS

Preferible por los viajeros del interior, céntrico y económico. Espléndidas habitaciones para matrimonios, Avenida de Bélgica 91, (Monserrate), Habana. Telf. A-3648, frente al Parque Central. B-6

HOTEL "IDEAL ROOM"

PRADO 93 B, (POR PASAJE)

Hay habitaciones disponibles, apartamentos de dos habitaciones, balcón a Prado, comida para dos, muebles y más servicios, 50 pesos. Visite antes de mirar en otro lado, no perderá el tiempo. Exíjense referencias de moralidad y pagos. B-6

HOTEL SANTANA

CAMPANARIO ESQ. CONCORDIA.

Ventiladas habitaciones, vista a la calle con baño privado y todo servicio y comida a precios módicos para familias estables. Visítenos antes de alquilar. B-6

b7 CASAS de COMIDAS

GALANO 22, SE SIRVEN CANTInas a domicilio. Comida espléndida y económica. Se sirven al momento que ustedes la soliciten. Se admiten abonados al comedor, a precios económicos. Telf. M-4067. B-7

SE SOLICITAN

b9 Agencias de Colocaciones

AGENCIA DE COLOCACIONES: NEcesitamos sirvientes con buenos sueldos, para familias americanas y del país. Siempre 8 o 10 pedidas en los libros. Agencia Beers, O-Reilly 9 y medio. A-3070.

s1 CRIADAS y CRIADOS

SE SOLICITA CON RECOMENDAciones, 1 criada de comedor y jardín y otra criada de cuartos, lavar y coser, para tres personas de familia. Sueldo 10 pesos cada una, de 2 de la tarde en adelante, Calzada del Vedado 120, bajando en calle 6. S-1

SE SOLICITA UNA CRIADA PARA limpiar y lavar. Informan en San José No. 93, altos, entre Belascoaín y Lucena. S-1

SE SOLICITA MUCHACHA, PARA los quehaceres de una casa de señora sola y que sepa algo de cocina, Sitios número 36, altos. S-1

SE SOLICITA UNA CRIADA DE cuartos para el reparto Country Club que tenga recomendaciones, para tratar San Carlos y Pealver, almacén Pollach. S-1

SE SOLICITA UNA MUCHACHA, para la limpieza, que sea formal y trabajadora y que duerma en la colocación. Sueldo $4.00. Línea número 136, entre 12 y 14, Vedado. S-1

SE SOLICITA CRIADA, BLANCA, que no sea muy joven y tenga referencias. Sueldo 15 pesos y ropa limpia. Calle Línea 54, entre Baños y D., Vedado.

NECESITO SEÑORA, BLANCA, PAra encargada de los niños, en una Creche. Sueldo: $15.00. También necesito un criado de mano, $25.00 y un chofer, $25.00. Compostela 58.

SE SOLICITA UNA BUENA CRIAda, limpia y trabajadora; un criado, para limpiar y cuidar un jardín. Que traigan referencias de la última casa que han servido. De 1 a 4. Calle I, número 33 esquina a 15, Vedado.

s2 COCINERAS y COCINEROS

PARA COCINAR Y LIMPIAR CORta familia deseo joven española duerma colocación. Calle 9 entre 4 y 6. La Sierra, Villa Nena. Veranes. S-2

SE SOLICITA UNA MUJER JOVEN para cocinar y limpiar una casa pequeña y matrimonio, tiene que saber cumplir con su obligación, si no que no moleste. Sueldo $10.00, Espada No. 35 esquina a Príncipe, altos. S-2

MATRIMONIO SOLO, DESEA MUchacha española que sepa cocinar y ayudar a otra a la limpieza. San Lázaro No. 374, entre Hospital y Aramburo. S-2

SE SOLICITA UNA CRIADA PARA cocinar a corta familia y ayudar a la limpieza. Que duerma fuera. Sueldo $6.00, Suárez 43, altos, entre Gloria y Apodaaca. S-2

SOLICITO JOVEN BLANCA, PARA cocinar y limpieza, que duerma en la colocación, Avenida de Los Aliados número 1, Alturas de Almendares. S-2

M.E.C.D. 2016

SE SOLICITAN

s2 COCINERAS y COCINEROS

NECESITO UNA PENINSULAR JOven sin pretensiones para cocinar y limpiar a corta familia, no importa recién llegada siendo limpia y trabajadora; sueldo, 12 pesos. Casa de moralidad y buen trato. Dormir en la colocación. Calle J 170, entre 17 y 19, Vedado. S-2

SE SOLICITA UNA BUENA COCInera para cocinar y limpiar. Para una finca a veinte minutos de la Habana. Sueldo: 10 pesos. Informan en el Edificio América, calle N y 27, Apartamento 603. S-2

s3 MANEJADORAS

SE SOLICITA UNA MANEJADORA blanca calle 17 esquina 12, altos del café, entrada por 17. S-3

SE NECESITA UNA CRIADA

Joven, blanca, para manejar un niño que duerma fuera de la colocación, buen sueldo. Informes: Milagros esquina a D-Strampes. Reparto Mendoza. Víbora. S-3

S11 Agentes y Vendedores

VENDEDOR: CON CONOCIMIENTOS generales en la plaza de la Habana. Se solicita uno, que sea práctico en la venta de jabón y embutidos. Si no ha trabajado estos productos, no se presente. Sardiña y Hermano, S. en C., Calzada del Monte números 459 y 461. Telf. M-9285.

s13 SOCIOS

FABRICA DE JABON, MUY BIEN montada, con marca acreditada y funcionando, actualmente. Solicita un socio capitalista, que aporte, como mínimo, $5,000.00, para ampliar su producción y poder desarrollar mayor venta. Si el que desee entrar, es persona seria y que pueda suministrar informes amplios, escriba al Apartado número 2418, Habana. Si no reúne las condiciones de honorabilidad que se requieren, no se moleste en escribir, aunque tenga mucho capital. S-13

s14 VARIOS

SOLICITO UNA TABAQUERIA

Exclusivamente de la provincia de Santa Clara, para vender sus tabacos en la Habana. Escríbame, enviándome muestra de Media Breva, un papel de envoltura y anillo. Precios y condiciones. Méndez, Gervasio No. 37, Habana. S-14

SE SOLICITAN JOVENES QUE HAblen bien inglés en la Manzana de Gómez No. 401. S-14

ATRACTIVA PROPOSICION PARA hombres interesados ganar sobre $100.00 mensuales en honorable ocupación trabajando desde su casa. Pida informes. Universal, (Box 3, Station I). New York. S-14

BARNIZADOR: BARNIZA A MUÑEca en cera, esmalta, tapiza a particulares y mueblerías. Precio reducido. Telf. U-6772.

ENFERMOS DEL ESTOMAGO

Hígado, Vesícula Biliar, Ulcera Gástrica o Duodenal, Colitis o Intestinos. Probad con un frasco del maravilloso patente, en polvo, «BISMAGEN» y bendeciréis la hora en que decidisteis tomarlo. S-14

SE OFRECEN

s1 CRIADAS y CRIADOS

DESEA COLOCARSE CRIADO DE mano peninsular, práctico en todo servicio fino, sin pretensiones y con referencias de buenas casas; voy a cualquier punto. Teléfono A-4792. O-1

SE DESEA COLOCAR UNA JOVEN española para criada de mano o cocinar, sabe cocinar bien y sabe repostería, no le importa cocinar y limpiar, siendo corta familia. F-2850. Calle 25 y 10 No. 460, Vedado.

DESEA COLOCARSE UNA JOVEN española para criada de mano o de cuartos, es cariñosa con los niños, sabe cumplir con su obligación, tiene referencias. Teléfono M-2183. O-1

SE DESEA COLOCAR UNA AUStriaca para cuarto o comedor, bien presentada. Tiene referencias, menos de 15 pesos no se coloca, llame U-2516. Vive en Carmen 47. O-1

MAGNIFICO CRIADO OFRECE SERvicios a casa particular. Teléfono F-3737, inmejorables recomendaciones. J No. 11. O-1

DESEA COLOCARSE UNA SEÑORA para los quehaceres de un matrimonio o para acompañar a una señora. Informan en el teléfono M-9007. O-1

SE DESEA COLOCAR UNA JOVEN española para comedor, sirve muy bien a la rusa, cumple con su deber tiene buenas referencias d e buenas casas de familia distinguidas, buena presencia. Telf. F-1300. O-1

SE OFRECE BUENA CRIADA DE cuartos española, sabe coser y cortar muy bien, otra para el comedor, sirve a la rusa, tienen muy buenas referencias. Telf. A-3343. O-1

SE DESEA COLOCAR UNA JOVEN española de criada de manos o cuarto, también cocina y limpia si es corta familia, tiene buenas referencias. Teléfono F-4747. O-1

MATRIMONIO DEL PAIS, DESEA colocarse, ella para criada y él, de chofer, con varios años de práctica. Tienen referencias. Telf. A-9044 Reina 74 O-1

SE DESEA COLOCAR UNA JOVEN del país, para limpiar y ayudar a la cocina. Sabe trabajar y tiene referencias. Telf. A-9044, Reina 74. O-1

SE DESEA COLOCAR UNA JOVEN española, para criada de mano o de cuartos. Es formal y trabajadora. Informan: Telf. U-5223. O-1

DESEA COLOCARSE UNA MUCHAcha española para criada de mano o de cuarto, sabe lavar y planchar bien ropa fina, es seria y cumplidora, tiene quien la recomiende, informan en 15 y 18, altos de la bodega, Vedado. O-1

SE OFRECEN

s1 CRIADAS y CRIADOS

SE OFRECE SEÑORA ESPAÑOLA, de mediana edad, para criada de mano. Tiene referenecias y no le importa ir a los Repartos. Informes: Aguiar número 85. A-9554. O-1

SE OFRECE JOVEN ESPAÑOLA PAra criada de mano, tiene referencias. Informan San Rafael 59, M-4866. O-1

SE DESEA COLOCAR UNA MUCHAcha joven, de color, decente, para criada de mano o para limpiar. Telf. F-6112 y F-2371. O-1

SE DESEA COLOCAR UNA ESPAÑOla, para cuartos y coser. Entiende de costura y de bordar. Tiene referencias. U-5470. O-1

UN JAPONES DESEA COLOCARSE en casa particular, para criado de mano, tiene recomendaciones y también entienden jardín. Teléfono A-9814, Sima. O-1

EN CASA DE MORALIDAD DESEA acomodarse una muchacha para cuartos, es formal y honrada, sabe cumplir con su obligación, respetable su servicio; tiene referencias. Teléfono U-4997. O-1.

SE DESEA COLOCAR UNA MUchacha española para cuartos o comedor; tiene referencias en la misma. Informe A-9547. O-1

DESEA COLOCARSE UNA JOVEN española para cuartos o comedor. Tiene buenas referencias. Teléfono M-8029. O-1

DESEA COLOCARSE UNA MUCHAcha española para criada de mano, sabe cumplir con su obligación; buenas referencias. Informan Monte No. 2-E (altos). O-1

SE DESEA COLOCAR UNA JOVEN española, para criada de mano, cuartos o manejadora. Tiene referencias. Telf. F-2056. O-1

s2 COCINERAS y COCINEROS

SE OFRECE COCINERO DEL PAIS cocina criolla y española, sabe algo de dulcería. Informan 27 entre A y B. No. 328. O-2

SE OFRECE SEÑORA PARA COCInera, española, con referencias. Informan A y 12. Lawton. O-2

COCINERA ESPAÑOLA DESEA buena familia que de buen trato y no les guste variar de servicio, sabe variar y presentar la comida hace repostería. Tiene referencias y duerme en la casa. Teléfono F-5524. O-2

UN COCINERO ASIATICO SE DEsea colocar en casa particular o comercial que cocina española o criolla y Repostero con buenas referencias. Informan M-8689. O-2

SE DESEA COLOCAR UNA MUCHAcha española para cocinar y limpiar a corta familia, sabe cumplir con su obligación. San Rafael 86, Telf. M-2183. O-2

SE OFRECE UNA ESPAÑOLA PAra cocinar o limpiar o para cocinar solo, no se coloca menos de 15 pesos. Tiene buenas recomendaciones. U-7094. O-2

SE OFRECE UNA ESPAÑOLA PARA cocinar o limpiar o para cocinar sólo, no se coloca menos de 15 pesos. Tiene buenas recomendaciones, lleva tiempo en el país U-7094.

DESEA COLOCARSE UN COCINEro repostero del país, tiene referencias. Calle 12 No. 22, Vedado. O-2

SE OFRECE UNA JOVEN ESPAÑOla para cocinera o los quehaceres de corta familia. Llamen al teléfono A-6827. O-2

COCINERO REPOSTERO BLANCO, joven con buenas referencias, se ofrece casa particular o comercio, es solo, sale al campo. Telf. M-3339, preguntar Fco. Campos. Curazao 5. O-2

SE OFRECE UNA PARDA, BUENA cocinera con referencias buenas y una lavandera buena. Baños No. 15, Vedado, entre Calzada y Línea. O-2

SE DESEA COLOCAR UNA CRIADA española para cocinar y limpiar; tiene buenas referencias. Telf. F-5884. O-2

SE DESEAN COLOCAR DOS MUjeres españolas, para cocinar y limpiar a corta familia. San Rafael 141 entren por Oquendo, bajos. O-2

SE OFRECE COCINERA REPOSTEra española, sabe cocinar muy bien y hacer dulces finos, tiene muy buenas referencias. Telf. A-3343. O-2

SE DESEAN COLOCAR DOS COCIneras, una española y otra de color. Tienen referencias y saben cumplir con su obligación. Informan: Lealtad número 120, altos.

DESEA COLOCARSE UNA SEÑORA del campo para cocinar. Estrella No. 100. O-2

SE OFRECE COCINERO ESPAÑOL cocina criolla, española y francesa, repostería y pastelería, agradable sazón, es hombre solo, sale al campo, tiene referencias. Antonio, M. 4761. O-2

BUEN MAESTRO, COCINERO Y REpostero, joven, chino, cocina comida criolla, española y americana, muy buena sazón, siempre limpio. Tiene recomendaciones. Informan: Dragones 49. Preguntar por Juan Lluy. Telf. M-4859. Desea colocarse en casa particular. O-2

SE DESEA COLOCAR UNA ESPAñola, para cocinar y limpiar. Lleva tiempo en el país y tiene referencias de donde ha trabajado. Telf. M-4387. O-2

SE DESEA COLOCAR UNA ESPAñola, de mediana edad, para cocinar y limpiar. Sabe cumplir con su obligación. Maloja 25, entre Angeles y Rayo. O-2

COCINERO CHINO COCINA CRIOlla y española, cocina muy práctico, sabe hacer muchas clases de dulces para particular. Vive: Salud 5, altos, entre Galiano y Rayo, muchas referencias. O-2

SE OFRECEN

s2 COCINERAS Y COCINEROS

SE DESEA COLOCAR UN COCINEro del país, es persona sola, sale fuera de la Habana, bien sea huéspedes, establecimiento o particular. Informes: teléfono M-4309. O-2

DESEA COLOCARSE UNA COCINEra de mediana edad, sabe cumplir con su obligación, no duerme en la colocación. Tiene referencias. Teléfono F-5572. O-2

SE DESEA COLOCAR UN ASIATIco cocinero, cocina a la española, criolla y americana, repostero, tiene buenas referencias lo mismo en la capital o interior. Informan Zanja 8, 2o. piso. José Chang, Telf. U-7902. O-2

s3 MANEJADORAS

DESEA COLOCARSE UNA JOVEN blanca fina y cariñosa para manejar o limpiar. Informan Dragones 10, altos, por Amistad. O-3

s7 Lavanderas y Lavanderos

LAVANDERO CHINO SE OFRECE a casa particular, conoce bien su obligación y tiene buenas referencias. Teléfono F-6134, llamar por Julio. O-7

SE OFRECE UNA SRA. ESPAÑOLA para lavar ropa fina de señoras, haciéndolo a precio de situación y en la misma se ofrece una cocinera y repostera inmejorables informes, los que quieran. Calle 3a. No. 467 entre 10 y 12, Vedado. O-7

s8 CHOFERES

DESEA COLOCARSE UN BUEN chauffeur, experto en toda clase máquinas y mecánica, sin pretesiones y con referencias de buenas casas. Teléfono A-4792. O-8

s9 JARDINEROS

JARDINERO. UN JAPONES DESEA colocarse jardinero y los quehaceres en casa particular, entiende bien trabajo, es cumplidor y honrado, teléfono F-6079. O-9

JOVEN JARDINERO JAPONES DEsea colocarse casa particular o finca. Teléfono A-6931. O-9

s10 OFICINISTAS

INDUSTRIALES COMERCIANTES. Experto propagandas, viajante, carpetero, corresponsal, mecanógrafo, gran experiencia. Buenas referencias. Escribir señor R. Pérez, Antón Recio No. 74, Acepto proposiciones para Ciudad, para Interior o para extranjero. O-10

SE OFRECE JOVEN MECANOGRAfo y Tenedor de Libros. Varios años de experiencia. Buenas referencias. Informes FO-3415. O-10

s14 VARIOS

DESEA COLOCARSE UN MATRIMOnio, ella para cocinera o criada y él para criado, se colocan bien ella sola o él solo; calle 9 No. 23 entre H e I, preguntar por Thelma o Gerardo. Teléfono F-6108. Vedado. O-14

MATRIMONIO DEL PAIS, DESEA colocarse, ella para criada y él, de chofer, con varios años de práctica. Tiene referencias. Telf. A-9044, Reina 74. O-14

SE DESEA COLOCAR UN MUCHAcho para cualquier cosa. Calle D y 25. F-2072. O-14

COMPRAS

1 CASAS

COMPRO CASA HABANA LIBRE gravamen moderna, tres o cuatro cuartos, pago $3,000 contado, puntualicen detalles. Luciano Fernández, Apartado 70. C-1

COMPRO CASAS GRANDES Y CHIcas, Habana y sus barrios, a precios de situación, También deseo colocar dinero en hipoteca en pequeñas partidas, reserva absoluta. Rodríguez, Consulado 62. C-1

9 MUEBLES y PRENDAS

COMPRO MUEBLES

Juegos cuarto, comedor, sala, recibidor, lámparas y toda clase de piezas sueltas, radios, Oficina en general. Cambiamos y vendemos. «La Casa Gris», Angeles número 5. Telf. M-2914 C-9

M-6484. COMPRAMOS MUEBLES FInos, corrientes, pianos, radios, máquinas de escribir, coser, baúles, maletas, objetos arte, enseres establecimientos, neveras, lámparas, todo. Pasamos a domicilio. «La Preferida», M-6484. C-9

A-9560. COMPRO MUEBLES, MAquinas de coser, máquinas de escribir, burós, archivos metálicos, prendas, objetos de arte, baúles, maletas, radios, pianos, ropa de hombre todo, llame A-9560. C-9

M-7385. COMPRAMOS

Y vendemos toda clase de muebles, máquinas coser, reformamos, cambiamos y compramos toda clase lámparas. Pagamos bien, Salud 23. La Casa Carola.

M-7002: COMPRO MUEBLES

Máquinas de coser, de escribir, radios de todas marcas, baúles, maletas y objetos de Arte. Pagamos más que nadie y en el acto. Salud 8, casi esquina a Rayo.

Aquí está el que compra

Muebles, máquinas de coser y escribir y todo objeto de valor. Liquido casas enteras. Llame: M-1556. C-9

U-4800 COMPRAMOS MUEBLES

Modernos y antiguos, Porcelanas, bronces, vajillas, muebles Oficinas, efectos sanitarios, jarrones, lámparas, Pianos, Radios, máquinas coser, baúles. ¡El Ras...! Zanja y Lealtad. U-4800. C-9

COMPRO ENSERES COMERCIO, EN cualquier cantidad: Vidrieras, contadoras, mesas, sillas, mostradores, cristales, espejos viejos. Pago más y rápido. Cano, Habana 116 y medio, entre Amargura y Teniente Rey.

SE COMPRA MAQUINA SINGER 6-8 avisar a Luis Caldero en Camagüey Avellaneda 130½. C-9

COMPRAS

9 MUEBLES y PRENDAS

A-9003: COMPRO MUEBLES, MOdernos y antiguos, objetos Arte, muebles Oficina, máquinas coser, escribir, baúles, maletas, porcelanas, enseres establecimientos, camas, lámparas, oro, plata, todo valor. A-9003. C-9

¿SE EMBARCA USTED? LE COMpramos sus muebles: Objetos de arte, antigüedades. Le vendemos los equipajes. Salud número 9, esquina a Rayo, M-7179. C-9

ORO Y PLATA

Compramos prendas, monedas de oro cubanas, americanas y otras Naciones. Juegos u objetos de plata de cualquier clase, sanos o rotos.

CARBALLAL HERMANOS

San Rafael 138, entre Gervasio y Belascoaín. Pagamos más que nadie.

A-6620: COMPRO MUEBLES

En todas cantidades. Liquido casas, oficinas, establecimientos, baúles, maletas, máquinas de coser, efectos sanitarios, radios. Negocio rápido. A-6620, «La Moderna», Salud 3.

COMPRAMOS MUEBLES

De todas clases, máquinas de coser y radios. «La América». Diez de Octubre 230, teléfono I-2262. C-9

13 RADIOS

M-6583, COMPRO RADIOS DE TOdas marcas en cualquier estado y máquinas de escribir, pago más que otros, pasamos al momento, llame al Sr. Bello, M-6583. C-12

COMPRO RADIOS USADOS, DE cualquier marca y máquinas de escribir, en cualquier estado que se encuentren. Señor Roque, Campanario 74, bajos, entre Neptuno y Concordia. C-12

OBJETOS VARIOS

ROPA

Compro toda clase de ropa de caballeros, señoras y niños, zapatos, ropa de cama, oro, platino, objetos de valor. Reserva. Discreción. Rayo 38, entre Salud y Dragones. C-15

COMPRAMOS ROPA USADA, ZAPAtos, si usted tiene alguna prenda de caballero, de señora o de otra clase, traigala. Pago bien, Monserrate 133, entre Dragones y Teniente Rey. C-15

CAMBIOS

1 CASAS

CAMBIO

Dos casas: sala, comedor, 2 habitaciones. Paradero Cerro y Reparto Batista. Solar esquina, 625 varas. Víbora. También efectivo: por casa Habana, 2 plantas. Neptuno 208, bajos, izquierda. CC-1

VENTAS

1 CASAS

CASA 2 PLANTAS GRANDISIMA A 1 cuadra del Parque la Fraternidad. Bien fabricada, bonito frente, cantería, 8 metros de frente por 30 fondo, alquilada barata como está produce el siete por ciento libre, lo que se pide por ella. No hay inconveniente en dejar algo e nhipoteca, si el comprador no tiene todo el dinero. Informes teléfono F-4586 o calle 9 No. 14 entre H e I, Vedado. V-1

VERDADERA GANGA, VENDO CAsa, la mejor cuadra Neptuno, lo más comercial, dos plantas, quinientos metros, $22,000. Varias más distintos precios. Marrero. Aguiar 25, Notaria, U-3188. V-1

APROVECHE ESTA GANGA. VENdo casa San José 166, mide 320 metros. Sala, 8 habitaciones, etc., $3,000 efectivo. Censo $560. Apoderado, Aguiar 25. (Notaría). Marrero, U-3188. V-1

VENDO $1,500.00, CASA MODERNA, decorada, portal ,sala, 2 habitaciones, baño intercalado completo, comedor, cocina, patio. Calle Mendoza, Santos Suárez, 2 cuadras tranvías y ómnibus, Alberto Cuervo, Edificio Metropolitana 711. V-1

EN LO MEJOR DE MARIANAO, cerca del Jockey Club, se vende una preciosa casa, acabada de fabricar, en $4,800.00. Informan: Telf. F-6519. V-1

VEDADO. CALLE 4 PROXIMA A 23. Vendo casa moderna, (una planta), magnífico terreno, techos monolíticos, $8.500. Facilidades pagos. Guillermo Delmonte. Habana 84. A-2474. V-1

VEDADO. CALLE C, CASA MODERna construcción, techos monolíticos, una planta, muchas comodidades, 600 metros terreno. Vendo: $6.000 facilidades de pago. Vea Guillermo Delmonte, Habana 84, A-2474. V-1

REMATO VARIAS CASAS EN ALmendares. Lujosos chalets modernos por mitad de su precio, uno $5,700 otro 4,800; otro $2,700; otro $2,000 eh el Crucer. Casita $1,500 en La Sierra 4 casas modernas, rentando $90 al mes, $8,900; otra con 3 dormitorios $2,500. Calle 16 entr D y E, Almendars. Sr. Reyes. V-1

GANGA: EN 450.00, SE VENDE UNA casita en Lawton, compuesta de sala, dos habitaciones, comedor al fondo, patio y traspatio. Informan: Telf. A-6051. V-1

SOLARES

ALTURAS ALMENDARES. GANGA solar de 11x30, en $1,300. Dueño: A-7733. V-2

VEDADO. GANGA, SOLAR ESQUIna fraile, calle 23, 22x30 a $7,00 metro, dueño A-7733. V-2

REPARTO KOHLY: SE VENDEN solares, desde $2.50 vara. Acera sombra, Avenida Central. Manzana de Gómez 264, de 1 a 6 p. m. V-2

4 ESTABLECIMIENTOS

VENDO EN $2,500 MUEBLERIA CON bastante existencia y buen contrato. Informan Mueblería «La Preferida», Salud 24 A, entre Manrique y San Nicolás. V-4

VENTAS

4 ESTABLECIMIENTOS

VENDO TIENDA MIXTA

A balance pueblo de campo, con descuento, lo mismo la cambio por una en la Habana. Informes: San José y Belascoaín, café Alvarez. V-4

CAFE-CANTINA

Lo mejor de esta capital, se dan facilidades de pago, urge hacer negocio. Véalo. Informes: San José y Belascoaín, café Alvarez. V-4

BODEGA SEMI-BARRA EN CALZAda, muy cantinera. Se vende con poco de contado, una vidriera tabacos, calle comercial, en 200 pesos. Villegas y Teniente Rey, vidriera café Alfredo. V-4

BODEGUEROS: SI SE VAN A EStablecer, vengan a verme. Tengo todo lo que ustedes necesitan: pesa, licencia, molino, palas y todas las pequeñeces que se utilizan para una Bodega. Lo doy regalado. No dejen de verme hoy, San José 66. A todas horas. V-4

VENDO UNA GRAN INDUSTRIA, en $15,000.00. También admito socio. Vendo una gran Panadería, en $6,000.00, propia para dos socios, con casa para familia. Informes: Prado y San Rafael, Bar, García. V-4

VENDO BODEGA EN $475.00, SURtida. Mucho barrio, esquina, con una casa moderna, $3,000.00 Informes: Pou, Vidriera, Café «Moderno», Concha y Luyanó. V-4

¡¡BUENA OPORTUNIDAD!! VENDO Bodega moderna muy barata, en el mejor punto comercial de la ciudad a prueba, informa su dueño Jesús del Monte 114, Agua Dulce. V-4

VENDO UNA FAMOSA BODEGA

A balance, sin deudas, con facilidades de pago, sola en esquina, Habana, 53 años mismo lugar. Informes, previa identificación del comprador. Suárez, Belascoaín y Figuras. Café.

6 AUTOMOVILES

OPORTUNIDAD EN GOMAS. EQUIpe su carro con gomas nuevas tomamos en parte de pago las suyas como estén, Zanja 87, «El Nacional». V-6

MUEBLES EN GANGA

Juegos cuarto, Arte moderno, $4.00 mensuales; comedor, caoba, último estilo, $3.00 mensuales sala o recibidor, modernísimos, $3.00 mensuales; juego cuarto, 3 cuerpos, caoba, últimas creaciones, $5.00 mensuales. Precios muy bajos.

"LA EMINENCIA", NEPTUNO 188 V-6

SE VENDE UN G. PAIGE 6 CRISTAles, 4 gomas nuevas, acabado de reparar. G entre 23 y 25, Vedado. V-6

VENDO BUICK 28, CERRADO, DE cuatro puertas, tipo ligero. Se da barato o se cambia por uno abierto, Zulueta 22, Bar. V-6

SE VENDE UN CHEVROLET QUE está como nuevo, en 75 pesos. 23 y 12 (Vedado). V-6

Chassis y camiones Ford

COMPLETAMENTE RECONStruidoe, en perfecto estado mecánico y gomas, precio rebajado. Se dan facilidades de pago. Belascoaín 171, esquina Peñalver.

PARA MOTOCICLETAS, PIEZAS O cualquier reparación, la casa «Presas» cuenta con el más perfecto taller. Garantía y precios módicos, informes: Presas, Amargura 51, entre Aguacate y Compostela. A-7769. V-6

7 MAQUINARIAS

«EL CENTRAL», COMPRA Y VENta de maquinaria, motores de petróleo, gasolina, eléctrico y de vapor, bombas de agua y tuberías, trasmisiones, poleas, correas chumaceras, calderas y efectos eléctricos. Cristina 38 D esquina San Felipe. X-1615. Vicente Sánchez, Habana. V-7

SE VENDE MOTOR DE PETROLEO, de 8 a 10 caballos. Está en magnífico estado y un molino de martillo y otro de disco, nuevo. F. n3mero 121, esquina a 13, Vedado. De 12 a 3. V-7

8 DE ANIMALES

VACAS LECHERAS, DE LA MEJOR calidad y gran cantidad de leche, novillas, de primero y segundo parto, recentinas, Ayesterán número 1. Telf. U-1129. V-8

9 MUEBLES y PRENDAS

SALUD 11

Cuando usted quiera comprar o vender muebles visite esta casa, tenemos juegos de cuarto, sala, comedor, recibidor, neveras, lámparas, camas, sillones, pianos, radios, victrolas, equipajes, cajas hierro, contadoras, pupitres, vidrieras, armatostes, mesas Café, sillas, Salud 11. M-9136 V-9

VENDO LUJOSO JUEGO DE CUARto, costó 950 pesos, se vende por menos de 100 pesos. Sra. Hernández. San Lázaro 168, tercer piso. V-9

¡EL RAS! ZANJA 52

Liquidamos objetos de arte, para regalos, muebles de todas clases, lámparas, sala comedor, cuarto, alfombras, butacones, neveras, pianos, muebles antiguos, cuadros óleo. Zanja y Lealtad. V-9

MUEBLES MODERNOS

A precio de liquidación.

Juegos cuarto (2 o 3 cuerpos) arte; comedor, sala, recibidor. No compre sin antes visitarnos. Tomamos sus muebles en cambio. Grandes facilidades de pagos.

"LA UNIVERSAL"

San José 87, entre Escobar y Gervasio. U-7453. V-9

VENTAS

MUEBLES y PRENDAS

SE VENDE JUEGO DE CUARTO moderno y un escaparate. 13 y Dolores, bodega, Lawton. V-9

CASA ARECHAGA, SI USTED NEcesita muebles, visite los talleres de «El Siglo», donde encontrará preciosidades, por poco dinero. Compre directamente y comprará lo mejor. Manrique 189, Ebanistería. V-9

MUEBLES ESTILO ESPAÑOL A mitad de precio. Biblioteca, juego de cuarto, parabán de hierro forjado, recibidor salomónico, mesa de libros, también los cambio por automófil. Tercera No. 286 entre C y D, Vedado. V-9

GANGA: REFRIGERADOR WEStinghouse, 7½ pies cúbicos, todo porcelana, luz interior, completamente nuevo, con garantías. Orduña. M-8884. V-9

VENDO JUEGO CUARTO 3 CUERpos, Arte moderno. Costó $350.00, en $120.00; comedor Renacimiento, lámpara madera, baratísima, radio, living room, objetos Arte. Urge vender a primera oferta razonable. Prado 43, altos. V-9

PUPITRES, MAQUINAS ESCRIbir, Burós, compro yempeño y vendo. Libreros, archivos, máquinas coser, sumar, calcular. Kardex, equipos y joyas en general. Llame y vea: Monserrate 39 y Parque Zayas. Teléfono A-8054. V-9

FAMILIA, VENDE UN MAGNIFIco juego de cuarto, moderno; sala, recibidor, lujoso comedr Renacimiento; reloj Renacimiento: un aparador, moderno. Urge venta, San Miguel 97, bajos, entre Lealtad y Campanario. V-9

LA CASA MOSQUERA

San Rafael 129 y 131. Telf U-5437

Amueble su casa con gusto y con poco dinero. También le cambiamos sus muebles o hacemos el negocio que más le convenga. Háganos una visita, no perderá su tiempo. La Casa Mosquera, San Rafael 129 y 131. Telf. U-5437.

VISITE NUESTRA EXPOSICION permanente, donde encontrará los más modernos estilos de muebles, hechos con el más refinado gusto y las mejores maderas del país y chapas finas. Unicos representantes del acreditado radio «Colonial» para todas las ondas. Solicite una demostración y se convencerá de la inigualable calidad de estos magníficos aparatos. Ventajosos precios al contado y atractivas facilidades de pago. Tenemos comprador para sus muebles o radio, si desea cambiarlos por los nuestros. La Casa Ruisánchez, Angeles 13, esquina Estrella del 29 al 31, teléfono A-2024. V-9

¡EL RAS! ZANJA 52

Liquidamos objetos de Arte, para regalos, muebles de todas clases, lámparas: sala, comedor, cuarto, alfombras, butacones, neveras, pianos, muebles antiguos, cuadros óleo. Zanja y Lealtad, U-4800. V-9

MUEBLES A PLAZOS

Nuevo sistema de venta a plazos.

Juegos de cuarto, comedor, sala, recibidor. Los modelos más en moda. Precios económicos.

"EL CAPRICHO"

Neptuno 64, esq. a San Nicolás.

VENDO JUEGO DE CUARTO NUEvo, sin estrenar, con butacón tapizado, es urgente la venta. oJvellar 32, entre Infanta y N. V-9

MUEBLES EN GANGA

Juegos cuartos, $30.00; sala, $15..00; comedor, $30.00; escaparates, $7.00; con luna, $12.00; mesas correderas, $4.00; aparadores, $5.00; seis sillas, y 2 sillones, $10.00; máquinas coser. Compramos y cambiamos muebles.

LA PRINCESA, SAN RAFAEL 107 V-9

BAULES Y MALETAS A-6827

TENEMOS UN SURTIDO COMPLEto, Vea nuestros precios rebajados para este mes solamente. Haga una visita a esta casa y se convencerá. «La Competidora», Gloria e Indio. García, Arango y Compañía. V-9

EN MUEBLES

Somos únicos por el surtido más extenso y novísimo, su sólida construcción y enormes facilidades en los pagos.

CAO Y VARELA

Neptuno números 183 y 187

VENTA ESPECIAL

Sólo por este mes. Muebles de todas clases y estilos. Objetos de arte, antigüedades, sillones de inválidos, equipajes de todas clases. Le tomamos sus muebles en cambio Visítenos y se convencerá. Salud 9, esquina a Rayo.

«LA CASA INGLESA» V-9

10 UTILES de OFICINAS

COMPRO, EMPEÑO Y VENDO: Burós,máquinas escribir, sumar, calcular, coser, mimeógrafos, equipos y joyas en general. Llame y vea: Monserrate 39 y Parque Zayas. Telf. A-8054. V-10

BOLSA DE MUEBLES

DE OFICINAS, COMPRAMOS

Vendemos, Propietarios de la Fábrica «Nóbregas». Procedentes remates: Archivos, Máquinas: Escribir, Sumar y Calcular. Cajas Caudales y Documentos. Libreros, Bufetes, Butacas, Mimeógrafos y Adresógrafos. Todo de Oficina. Liquidamos muebles acero. **Compostela 55, frente a «Estrella Italia». A-7744.** V-9

VENTAS

INSTRUMENTOS DE MUSICA

PIANOS: LAS MEJORES MARCAS, cuartos cola y verticales, con facilidades de pago. Exhibición: Camagüey, Avellaneda 59; idem., Holguín, Vidal y Cerrato, Bayamo, Expreso Attlas. Informes: diríjase a «La Internacional», San Rafael 57, Habana.

REGIO PIANO, DE SONIDO ELEVAdo. Lo más finos y elegante, en mueble, casi nuevo. Lo vendo sumamente barato. Véalo y convénzase, Dragones, frente Teatro Martí. De 4 a 7. V-11

13 RADIOS

FAMILIA QUE EMBARCA, VENDE radio de poco uso, coge el extranjero .Precio baratísimo, Campanario 37, altos, casi esquina a Virtudes. También véndese máquina de escribir, perfecta. V-12

RADIOS CRUNOW 1934

Majestic, onda corta y larga, llegaron, a plazos, desde $5.00 mensuales, admitiéndole como fondo, parte pagos, radios, radiolas ortofónicas, «La Casa del Radio», Neptuno 177 y medio. Telf. U-2228. V-12

"REPARAMOS SU RADIO"

Por lo que usted pueda pagar. Garantizamos nuestros trabajos. Vendemos bombillos y accesorios para radios. Visítenos, «La Casa del Radio», Neptuno 177 y medio, casi esquina a Gervasio. U-2228. V-12

GANGAS: RADIO RCA., SIETE BOMbillos, flamante, $20.00; Belmont 1934, $23.00; Majestic 1933, completamente nuevo, $45.00. Véalos, «La Casa del Radio», Neptuno 177 y medio, casi esquina a Gervasio. U-2228. V-12

VENGA Y OIGA EUROPA: DE 5 a 9 p. m., en San Miguel 129, altos, entre Escobar y Gervasio. Radios Majestic, Grunow y Kadete, desde $5.00, mensuales. Pida una demostración al Telf. U-4205. V-12

RADIOS, CON GARANTIA ABSOLUta, desde 19 pesos 80 centavos. Para automóvil y de corriente continua, fincas o yachts. Facilidades de pagos, «La Predilecta», San Rafael 171, o Neptuno 76. M-1729 y U-1729. V-12

14 LIBROS E IMPRESOS

EL NUEVO COMERCIO

CARNETS DE IDENTIDAD Y TODA CLASE DE ENCUADERNACIONES

LIBROS ESTADOS BINDERS

FABRICA DE LIBROS

MARTA ABREU 68

M-3693

HABANA

16 OBJETOS VARIOS

VENDO, CAMBIO, REPARO: VIDRIEras, contadoras, molinos café, pesas todas marcas, sillas, mesas, banquetas, enseres comercio en general. También compro. Cano, Habana 116 y medio, entre Amargura y Teniente Rey. V-15

REPARACIONES

9 MUEBLES Y PRENDAS

REPARAMOS SUS MUEBLES, POR poco dinnero, dejándolos nuevos. Casa Pardo: U-5761. Los modernizamos, barnizamos a muñeca, esmaltamos «Duco», pinturas mimbres, a vapor, tapicería general. Azogamos espejos. Trabajos garantizados, San Rafael núm. 130. R-9

13 RADIOS

REPARAMOS SU RADIO AL MEnor costo y garantizamos nuestros trabajos por tres meses, enrollamos transformadores de todas clases. Sr. Bello, Galiano 114, 1o. por Zanja. M-6583. R-12

DINERO-HIPOTECA

d1 SE TOMA

SOLICITO CUATRO MIL PESOS, al 7 por ciento, sobre cuatro casas también compro 2 casas de sala, comedor, 3 cuartos, que no pasen de dos mil pesos cada una, de Monte, Galiano e Infanta. No quiero corredores. Informan: Sitios y Escobar, Bodega Pérez. D-1

CREDITOS DEL GOBIERNO, SUministros y otros. Compro o gestiono su cobro. Telf. M-2525.

d2 SE OFRECE

HIPOTECAS: ME URGE COLOCAR $5,000.00, fraccionados Habana y sus Repartos. También para Bóvedas y Panteones, desde $50.00. Interés bajo. Mucha reserva y rapidez, J. Llanes, Sitios 42, esquina San Nicolás. M-2632.

PRESTAMOS

Dinero sobre joyas

Desde el 1 por 100

Vendemos joyas, baúles y maletas.

Se compra oro.

«LA PERLA»

Animas 84, esq. a Galiano

DINERO

No pierda tiempo. Cuando necesite tomar dinero en Hipoteca o Pagarés vea a M. Fernández, San Ignacio 50 teléfono A-4432, de 2 a 5. Operación rápida y absoluta reserva. D-2

DINERO

Doy grandes y pequeñas cantidades en primera hipoteca, desde el 7 por ciento en adelante, para la Habana y sus Barrios. Compro y vendo casas y solares.

Compro y vendo Bonos y Acciones.

JULIO C. GRANDA

Obrapía 33. Telfs. M-5921 y F-5759. D-2

DINERO-HIPOTECA

BONOS Y ACCIONES

N. GELATS Y COMPAÑIA

106 Aguiar 108 esquina a Amargura

CAJAS RESERVADAS

Las tenemos en nuestras bóvedas construídas con todos los adelantos modernos y las alquilamos para guardar valores de los interesados. En esta oficina daremos todos los detalles que se deseen.

PARA LAS DAMAS

pd4 Interés para las Damas

SE VENDEN TRES ABRIGOS DE señora (uno de noche). Prado 33, altos. Telf. A-5049. PD-3

«EL HOGAR Y LA MODA» COMO propaganda remite dos núúmeros; uno de Junio y otro de ulio por 20 centavos en sellos. Carlos M. López, Obispo 74, Habana. PD-3

MODISTA. SE HACEN VESTIDOS de todas clases con rapidez desde 40 centavos en adelante, no hay tablilla, Corrales 121, bajos casi esquina a Angeles. PD-3

MADAME KUZMA: EX MODELISTA principales casas París y Viena. Creadora de sombreros finos. Avisa a su clientela. que tiene a la venta sombreros, últimos modelos, desde $2.50. Se arreglan sombreros, desde $1.00, Amistad y San Rafael, frente Ten Cent.

EXTIRPACION DE LOS VELLOS

de la cara, por medio de electricidad. Tratamiento definitivo y garantizado. Sra Alexandra. Calle Tercera número 381, entre 2 y 4, Vedado. Habana. PD-3

ENSENANZAS

e1 Profesoras y Profesores

INGLES, TAQUIGRAFIA (INGLESA y española). Teneduría, Cálculos Mercantiles, Aritmética, Algebra, Caligrafía, Mecanografía y Ortografía. Enseñanza a domicilio, por el Profesor F. Heitzman. Monte 103, altos, M-9247. E-1

ACADEMIA DE IDIOMAS ROberts, Malecón 31, teléfono A-1317. ¿Desea usted aprender inglés? Compre el Método Roberts, se recomienda por sí solo. Distinción, eficiencia, garantía, Cuarta Edición, $2.00. E-2

SEÑORITA AMERICANA, ENSEÑA el inglés en cambio de vivir con familia cubana (mayores), Cerro, Víbora o más en el campo. Escribir Taylor, DIARIO DE LA MARINA, Departamento Anuncios Clasificados. E-1

PROFESOR DE INGLES TAQUIgrafía Gregg y Teneduría, que entienda español y enseñe bien. Se necesita para dar una hora de clase diaria. Para informes Muralla 50. E-1

SEÑORITA, PROFESORA DE PIAno y Solfeo, se ofrece para dar clases en su domicilio, por $2.00 mensuales. Dos clases semanales ,de una hora. Para tratar, en Reina 126, Apartamento 4. E-1

ACADEMIA RABIÑA

NEPTUNO ESQUINA A MANRIQUE, altos. Clases individuales: Inglés, Francés, Alemán, Taquigrafía «Pitman» y «Gregg», Mecanografía, Ortografía, Teneduría de Libros, Correspondencia Comercial, Aritmética. CLASES POR CORRESPONDENCIA. Ingreso E. Ingenieros, Arquitectos y Veterinaria. Curso Procurador. Pida prospectos, **Neptuno 78 y 80, altos, esquina Manrique. Telf. M-7849.** E-1

APRENDA CORTE Y COSTURA

Por mi gran sistema Matilde Alemany, «Academia Central». Invento nuevo, práctico, precioso. Clases por ajuste. Terminará en 2 meses, con título de profesora garantizada. Clases a domicilio. Se cortan moldes exactos y trajes, San José 9, altos, entre Galiano y Aguila. Sucursales: Profesoras Máxima, Octava y Tejar, Lawton y Hortensia, Atocha 6, Cerro y Luz número 26, Sra. Orfila. E-1

ASCENSION SERRANO, PROFESOra Piano, Mandolina, graduada en Madrid incorporada Orbón. Todos sistemas, Domicilio desde $5, su casa desde $2, detalles correo o personal, admite pagos semanales. Porvenir No. 4, Víbora. E-1

PROFESOR DE BAILES

Precios módicos. Enseñanza rápida de Son, Fox, Tanto, Blues, etc. etc. Doy clases a domicilio. Ismael Servalló, Cárdenas número 3, segundo piso. PB

FRANCES POR PROFESORA FRANcesa graduada. Largas e inmejorables referencias cubanas. Da clases a domicilio o en su casa. Clases económicas por grupos de 4 personas. Calle 19 No. 109, entre L y M, 2o. piso. E-1

INTERES GENERAL

FRUTAS FRESCAS DE CALIFORnia. LA Casa de la Fruta, Compostela 171, ofrece al público en general las mejores y más frescas frutas de California a precio de Mercado a particulares por cajas, y a detallistas y expendedores a precio de costo, con un mes pago de refrigeración pudiendo extraerla en este tiempo a medida de sus deseos. En las mismas condiciones se sirven al interior con el aumento de flete y conducciones, sin otras utilidades ni recargos. Visítenos o pida precios directamente que le ha de convenir. Informes: RODRIGUEZ, PARDO Co. S. A. —Apartado 2399. Compostela 171. IG

EN MEXICO ARREGLAMOS SU NEGOCIO CUALQUIERA QUE SEA

Tramitamos permisos para entrar al país, cartas de ciudadanía, rectificación de actas, legalización de firmas en las dependencias del Gobierno y Consulados Extranjeros. Divorcios. Informes todas clases. Ejecutamos cobranzas, administración de casas, toda clase de representaciones y comisiones. Cía. Pan-Americana de Inversiones. Ave 16 de Septiembre 73, Apartado Postal 9090, México, D. F. IG

FOLLETIN 48

JUAN CARREÑO VARGAS

EL FIN DE UNA AVENTURA

NOVELA

EDICION EDITA

BARCELONA

De venta en «La Moderna Poesía», Obispo 135. Telé. A-1171.

que se llaman libres, hombres que se dicen defensores del orden.

Mis ojos me veían ennoblecido recibiendo el espaldarazo como tal conspirador efectivo y real, como soldado de la causa del progreso y de la civilización.

Llegamos por fin, después de atravesar el Paseo del Príncipe, casi desierto, a la Comisaría. En actitud digna, sin protestas de ninguna clase, estuve esperando a que el comisario se sirviera llamarme a su presencia. Según los minutos transcurrían mi satisfacción era mayor.

Cuando se dieron cuenta del error cometido, Rafael estaría ya en sitio seguro.

—Señor comisario, salía del hotel para evacuar un asunto urgente y estos señores, engañados, sin duda, por lo acelerado de mi paso, me detuvieron. No he querido suscitar con ellos ninguna discusión de dudoso resultado acerca del error en que estaban, convencido de que una vez identificada mi personalidad me dejarían en libertar para continuar mi camino a fin de resolver mis pacíficos y nada revolucionarios, ni sospechosos quehaceres.

El digno funcionario se llevó una mano a la barba con aire preocupado. Yo puse la cara más inocente que pude encontrar en mi flamante repertorio de aprendiz de conspirador.

La imagen de Gracia, desde el fondo de mi conciencia me sonreía gozosa, llena de felicidad. Aquellos señores cuchicheaban. Ni una inquietud, ni la más leve desazón turbaba mi perfecta calma.

Sentía el inmenso placer de realizar algo por aquella mujer que se había estado sacrificando estoicamente por los demás, y en contra de un estado de cosas que tan lastimosamente confundía a dignos ciudadanos con malhechores y rateros. No cabía de gozo al verme en aquel estado en aras de su amor, por favorecer al querido hermano acosado y fuera de la ley por lo que los hombres de honor suelen ser encarcelados hoy, y sentía dentro de mí una invencible fuerza, un incontrastable poder.

¡Si me hubieras podido ver, amada Gracia, en aquellos momentos en que los minutos eran preciosos para que el hermano de tu corazón tuviera tiempo de ponerse a buen recaudo en el seguro asilo que le indiqué!

¡Qué fulgores habrían tenido tus divinos ojos si les hubiese sido factible contemplarme sereno, irónico, dispuesto alegremente a todos los sinsabores y a todos los peligros! Tu cariño me servía de acicate y de escudo. A mi mente venían las negras horas de pesadilla, lejanas como un angustioso sueño. Días dichosos de venturas infinitas alumbraban rosada aurora en el horizonte de mi vida.

Hubo consultas, golpes de teléfono; intenso nerviosismo recorriendo las múltiples dependencias y covachuelas donde las legajos se amontonaban con sus descoloridas insignias de balduque, delicia y solaz de nuestros celosos burócratas, emblema de nuestra eficaz administración.

Tras las puertas escuchaba conversaciones rápidas, sostenidas a medias palabras; entrar y salir precipitado de individuos, que al pasar cerca de mí me dirigían oblicuas miradas y, en definitiva, después de dos horas de atareado no hacer nada y de movimientos sin práctica finalidad, a mis cortos alcances, en tan complicados servicios, aquellos señores, no encontrando pretexto para prolongar mi estancia en su agradable compañía, me dieron permiso para que pudiera hacer uso de la libertad que consignan las leyes.

Ahora que yo había puesto deliberadamente de mi parte los motivos más que suficientes, según su criterio, para encontrarme otra vez envuelto en sus redes, no se hallaban dispuestos a conservarme a su lado ni un momento más. En cambio, cuando fuí inocente, me molestaron con largos días de detención; bien dice el refrán: «El que tontamente peca...».

Salí de la Comisaría. La noche derramaba sobre las cosas esa íntima poesía de los cielos meridionales eternas luminarias; misterio inexcrutable para la minúscula ciencia del hombre y asiento de las teogonías más extravagantes.

do a la calle de Regocijos, pero la da en ella indicaba que unas horas antes se habían desarrollado entre sus paredes acontecimientos decisivos en la vida de varios protagonistas de la pasada escena y que trastornaron todas mis ideas y produjeron una saludable reacción en mi espíritu. Quise sentarme y descansar, pero el estado de mis nervios excitados me impedía estarme quieto y tranquilo un solo momento. Me acosté rendido.

Pasó por fin la noche. Todo pasa y todo lleg. Nada hay presente Todo es pretérito vaporoso o futuro incierto. La vida se mece entre esos dos abismo. Venidero, irrealidad que queremos reducir a tangible hecho; pasado, más irrealidad aún.

Lo pasado, sueño, humo. Lo venidero es siquiera una esperanza; el pretérito se disolvió en las fauces de la nada, como se desvanece una quimera al primer soplo de la realidad.

Podemos considerar lo pasado como si no hubiera existido nunca.

En este momento me parecen un sueño las angustias sentidas, estos aciagos días de dudas y desesperanzas que mi errónea interpretación de los sentimientos de Gracia me hicieron sentir...

La felicidad en que siento anegarse mi corazón provoca en mi mente conturbada, por los últimos acontecimientos de mi vida, extravagantes divagaciones.

¿Estoy alegre? ¿Estoy triste? No puedo decirlo en este momento. No lo sé. afirman que la alegría, la felicidad, cuando traspasan ciertos límite producen en el alma vaga tristeza y oprimen el corazón, anagándolo en lágrimas.

XVI

Después de varios días he podido ver hoy a Rafael. Salió detrás de mí por la puerta excusada del hotel en cuanto se dió cuenta de que yo era conducido por los agentes.

Con él salió Dolorcitas, que nos había seguido en silencio en nuestra peregrinación por los corredores y escaleras. Se metieron en el auto y después de dar varias vueltas lo dejaron en la calle de Murcia, dirigiéndose a pie a la de Regocijos.

En cuanto llegó a la casa que lo recomendé y dió mi nombre lo instalaron en una linda habitación que ésta tiene en el terrado.

Desde su ventana se divisan las aguas, como una gasa azul, de la bahía.

Rafael pasa muchas de las horas de su forzado encierro en compañía de su hermana y Dolorcitas que parecen tolerarse ya un poco más que en los primeros días, y que también se han recluído voluntariamente después de haber simulado un viaje a Málaga, para facilitar la evasión cuando llegue el barco fletado en Gibraltar por varios amigos y compañeros.

M.E.C.D. 2016

OCTUBRE 5 DE 1934 DIARIO DE LA MARINA EJEMPLAR: 5 CENTAVOS

GRAVES DISTURBIOS OCURRIERON EN CIUDAD DE MEXICO Y EN PUEBLA

Construcción

Por el Porf. Nicolás ROERICH (Fundador y Presidente del Roerich Museum de Nueva York. Especial para el Consolidated Information Service)

Treinta años atrás, pinté mi cuadro «Construyendo la Ciudad». En esta pintura quise expresar el gusto por la construcción, cuando las torres y las murallas son elevadas bien altas por el deseo vehemente de crear nuevas fortalezas. Desde entonces ha sido siempre uno de mis mayores regocijos el encontrar cada evidencia de construcción, lo que lógicamente contrarresta la destrucción.

Experimentamos precisamente este goce de construcción vitalmente progresista durante nuestra reciente visita a Manchoukuo y a su capital, Hsingking. En estos días en que se presentan tantas evidencias de destrucción, cada esfuerzo constructivo se considera mayormente valioso. No hace mucho, nos dijeron varios filósofos prácticos, que mientras el mundo se encuentre agonizante y esté atravesando por crisis económicas y materiales sin precedentes, cualquier construcción se consideraría indebida. Nosotros personalmente hemos oído a ciertos tipos de vándalos por el estilo gritar: «Olvídate de la cultura; nosotros preferimos dinero contante y sonante». En su veneración por los símbolos de papel con su fluctuoso valor, tales gentes se disponían a prorrumpir en blasfemias contra los más altos conceptos, creyendo que la crisis material podría resolverse con cálculos materiales. Pero la lepra llegó a comer demasiado. La crisis mundial no es una crisis material, sino precisamente espiritual. Solamente se aliviará con una regeneración espiritual. La fría lógica del cerebro ha traicionado a los mismos calculadores. Y ahora, la evidencia contundente requiere que volvamos al eterno lenguaje del corazón por medio del cual solamente se crearon las eras de la abundancia.

En un reciente artículo titulado «La Línea Divisoria del Mundo», tuve oportunidad de indicar la única manifestación presente—que el mundo entero está extremadamente dividido entre las fuerzas de la luz y la de las tinieblas; la creación y la destrucción. Es por esta razón que cualquier movimiento destructivo es recibido con tan terrible repulsión, mientras que cada edificación resuena con especial júbilo.

Para verguenza de la humanidad, no podemos ocultar que las fuerzas de la obscuridad están bien organizadas, mientras que los esfuerzos que hace el lado afirmativo son entorpecidos por innumerables errores y el veneno de la indiferencia. Por lo tanto, se aprecia mucho más el ver una obra constructiva realizarse, precisamente en los actuales momentos, porque sabemos cuantos inconvenientes tiene el constructor y de cuanto valor tiene que revestirse a fin de hacer frente a la obscuridad, el caos y a todos cuantos favorecen la destrucción. Es cierto que la luz disipa las tinieblas, pero esta luz deberá ser lo suficientemente potente para poder disiparla por completo.

Es imposible imaginarse nuestra satisfacción al poder palpar la realidad de esta vasta construcción de toda una ciudad y de todo un país en tan poco tiempo en Manchoukuo. Se tiene proyectado un vasto plan de construcción de numerosas instituciones educacionales y del Estado. Y mientras el mundo se agita por no poder resolver sus problemas materiales, aquí en Asia, grandes obras creativas se llevan a cabo como en los viejos tiempos históricos.

Todo ser humano que se interese por la construcción básica, se debería sentir satisfecho al saber que a pesar de las tormentas que azotan al mundo entero, aquí por lo menos, progresa la labor constructiva. En su impulso, desarrolla grandes energías y las refuerza con las evidentes oportunidades constructivas. En América y en Europa, digamos en el mundo entero, se ignora lo que se está creando en este nuevo Imperio de Manchoukuo. La gente prefiere pregonar los ataques, en vez de comentar los esfuerzos que se hacen en favor de la construcción. En realidad, la mayor parte de la gente no puede entender el lenguaje del Asia, que es primordialmente el lenguaje del alma. Sin embargo, yo estoy convencido que hay muchas almas cultas que luchan y se interesan por la construcción, que compartirán conmigo la satisfacción de saber que nosotros hemos visto que se está llevando a cabo una intensa y valerosa construcción; que vimos campos sabiamente cultivados y que presenciamos el nacimiento de un nuevo nervio de acción.

En medio de la depresión y la inactividad reinantes, este ritmo de construcción suena como verdadero heroísmo. El sentido de la anonimidad se ha identificado en el arte Oriental; por lo regular se ignora el nombre de los que colaboraron y prestan sus energías a la construcción de una nueva obra. En nombre de todos aquellos que luchan por todo lo que constituya construcción, debemos agradecer a cada trabajador, sea pequeño o grande, que ha consagrado sus energías a la creación. En este extraordinario entendido, ya sea refiriéndonos al mismo como «cooperativo», de acuerdo con el idioma ruso, o como «cooperación», según otras lenguas, se hayan las fundaciones primordiales que contrarrestan las fuerzas de la obscuridad. Donde hay cooperación, hay ayuda mutua; por encima de todos los tratos convencionales, se puede concebir un progreso resplandeciente de vida.

Me llena de regocijo el ver la construcción en Manchoukuo, el Nuevo Imperio. Deberíamos sentirnos satisfechos al ver una construcción y deberíamos estimularla en todas partes, puesto que el mundo entero necesita construirse. Cada constructor representa un amigo de la humanidad y todos sabemos cuan escabroso es su camino. No lo entorpezcamos con ideas malsanas y prejuicios. La evolución de la construcción y el lenguaje del alma de la humanidad deberían pronunciar las **palabras decisivas: «Ayudemos al Constructor»**. En esta sencilla espontaneidad se encuentra la solución de la mayoría de los problemas existentes. Según dijo el labriego francés: «Cuando la construcción progresa, todo progresa». A este pensamiento Occidental debemos añadir la sabia parábola Oriental: «Morí, el valiente Samurai, al despedirse de sus hijos, dió a cada uno de ellos una sola flecha y les dijo que la quebrasen, lo cual cada uno de ellos hizo sin esfuerzo alguno. Después el jefe de la familia dió a cada uno de sus hijos igual número de flechas atadas en un haz, y ninguno de ellos pudo quebrarlas».

En otro Continente, durante este mismo período, se inscribieron las eternas palabras: «En la Unión está la fuerza».

Hsingking, Manchuokuo, agosto de 1934.

Polonia reclama a Francia la extradición de un cómplice de Stavisky que estafó 3.000,000

Se trata de Alexander Rosemberg, judío ruso, íntimo amigo y socio de Stavisky, con ayuda del cual estafó al millonario polaco Conde Potocki, ya fallecido, aquella respetable suma

VARSOVIA, octubre 4. (WP.)—Ha aparecido una nueva ramificación del escandaloso affaire Stavisky.

La Cancillería de Polonia ha solicitado del Gobierno francés la extradición del sujeto Alexander Rosemberg, judío ruso, íntimo amigo de Stavisky, a quien se acusa de haber estafado al millonario polaco, ya difunto, Conde Potocki, la suma de 18 000.000 de zlotys, o sea tres millones de dólares.

Potocki falleció cerca de Varsovia, legando una fortuna de cerca de cien millones de zlotys a diferentes instituciones científicas con el propósito de que prosigan el estudio del cáncer y de la tuberculosis.

Después de la muerte, los albaceas descubrieron que faltaban muchos millones, los cuales desaparecieron en los últimos cinco años, cuando los tres hermanos Rosemberg administraban los asuntos de Potocki.

Asegúrase que Potocki era hijo ilegítimo del Zar Alejandro III, por cuyo motivo se le apodaba «El pretendiente Potocki».

Los hermanos Rosemberg, sabiendo que el anciano conde dejaría su fortuna a la ciencia, trataron de persuadirle para que convirtiera gran parte de sus propiedades en dinero, «al objeto de evitar la depreciación». Todo el dinero fué trasladado a París, donde Alexander Rosemberg administraba las propiedades de Potocki situadas en Francia, España y Suiza.

En 1931 Rosemberg se entendió con Stavisky adquiriendo la institución bancaria donde Stavisky operaba y efectuando entre ambos una serie considerable de estafas.

Potocki, que descubrió los manejos de su administrador, envió un abogado a París, comprobando que se habían confabulado y que trataban de vender dos palacios valuados en ocho millones de francos.

Créese que el arresto de Rosemberg permitirá aclarar varios puntos inexplicables de las maniobras de Stavisky, que todavía conmueven a la opinión francesa.

Tentativa de lynchamiento de 5 guardias

Acusados de la muerte de un hombre en los desórdenes promovidos en el paro textil

BRIDGEPORT, Pennsylvania, Octubre 4 (AP)—El Juez del crimen dispuso que permanecieran arrestados con exclusión de fianza cinco guardias jurados (deputy sheriffs), detenidos por acusaciones resultantes de la muerte de un espectador, durante los desórdenes registrados en las inmediaciones de un telar de lana de esta ciudad.

Todos se encuentran en la prisión de Norristown, en la cual los internaron, después de una lucha a brazo partido con las turbas que retendían lincharlos.

El jefe de policía expuso: «No he presentado a los individuos acusados al Juez del crimen, por el temor de que el populacho proceda contra ellos. Hoy he oído ciertos rumores respecto a una «fiesta de corbatín», que no me agrada mucho y en verdad temía por su suerte».

La víctima de este hecho era un pacífico vecino que se dirigía de regreso de sus labores a su casa. Fué alcanzado por una bala de los guardias jurados, que en camiones llevaban a los talleres a los esquiroles.

La imágen de San Francisco Javier ha sido destruída

Se teme que los indios yaquis promueven desórdenes por la falta de imagen tan venerada

MAGDALENA, México, Octubre 4 (AP) — Deshaciéndose en lamentos por la destrucción de una estatua de San Francisco Javier, santo patrono de la ciudad, congregáronse en la plaza de armas de Magdalena peregrinos de toda la comarca, bajo la avizorada custodia de los gendarmes y soldados, temerosos de que la fe religiosa de los peones se manifestara por la violencia, contra la destrucción. Sin embargo, no se ha registrado disturbio alguno, a pesar de que en la ciudad se agolpan peregrinos que han venido de todas partes del Estado.

Aunque se decía que a los indios yaquis no les parecería mal el hecho, en «prueba de que las supersticiones se hunden ya en el pasado» este año la fiesta del Santo Patrono carecía del brillo de otros años, por el insólito hecho de la destrucción de la imagen, que nadie sabe a quién o qué achacar. Decíase que los yaquis vendrían a Magdalena a tomar venganza del sacrilegio.

Los libros y archivos de unas 75 compañías juegan papel en la causa contra Samuel Insull

«La Compañía—dice el Fiscal—fué constituída para engañar y defraudar al público. Mientras los inversionistas perdían cien millones el propio Insull recibía más de $28 millones

CHICAGO, oct. 4. (AP).—Con vista de los antecedentes que arrojan los libros y archivos de unas setenta y cinco compañías, los representantes del Gobierno comenzaron hoy a reunir pruebas en apoyo de la tesis que han venido manteniendo, relativa a que la «Corporation Securities Company of Chicago», de Samuel Insull, no era otra cosa que un instrumento para apoderarse de cien millones de dólares de los inversionistas.

Los primeros testigos que desfilaron hoy por el Tribunal que juzga a Insull y sus dieciseis coasociados, fueron los managers de las casas de corredores. Se les pidió solamente que identificaran sus propias contribuciones a la pequeña montaña de Libros Mayores y otros documentos en los cuales los fiscales confían para mantener la acusación.

Al comenzar hoy la primera sesión de la vista de la causa por fraude contra Insull, el ex-magnate y sus dieciseis compañeros de banquillo, sentados como los niños en las escuelas, a distinto nivel que el Magistrado James H. Wilkerson, que parecía presidir un aula, escucharon los cargos que se formularon por el Fiscal contra la reputación de Insull como financiero.

La acusación la sostuvo el Fiscal de Distrito de los Estados Unidos, Dwight H. Green, quien hizo historia del caso, leyendo al Jurado, con calma pero modulando algunas veces la voz, para que las frases resultaran más mordaces, la relación de cargos que hace a Insull y sus compañeros, y que son:

Primero: Que mientras los inversionistas perdieron cerca de cien millones de dólares con la quiebra de la compañía, el propio Insull recibió de la misma más de 28 millones de dólares.

Segundo: Que la compañía fué constituída «para engañar y defraudar al público».

Tercero: Que Insull y los demás procesados anunciaron dividendos, aun después de la quiebra de la compañía, con lo cual lograron librarse de algunas inversiones molestas y al propio tiempo cobraron grandes cantidades de la compañía.

El cargo más importante que el Fiscal hizo hoy contra los procesados, fué que Insull y su hijo, al ver que la compañía iba a la quiebra en 1931 y principios de 1932, traspasaron todas las acciones de la Insull Utility Investments Company, a la Utility Securities Company, ocultando las transacciones por medio de corredores.

Por estafa de $143 millones se juzga a Samuel Insull y dieciseis asociados

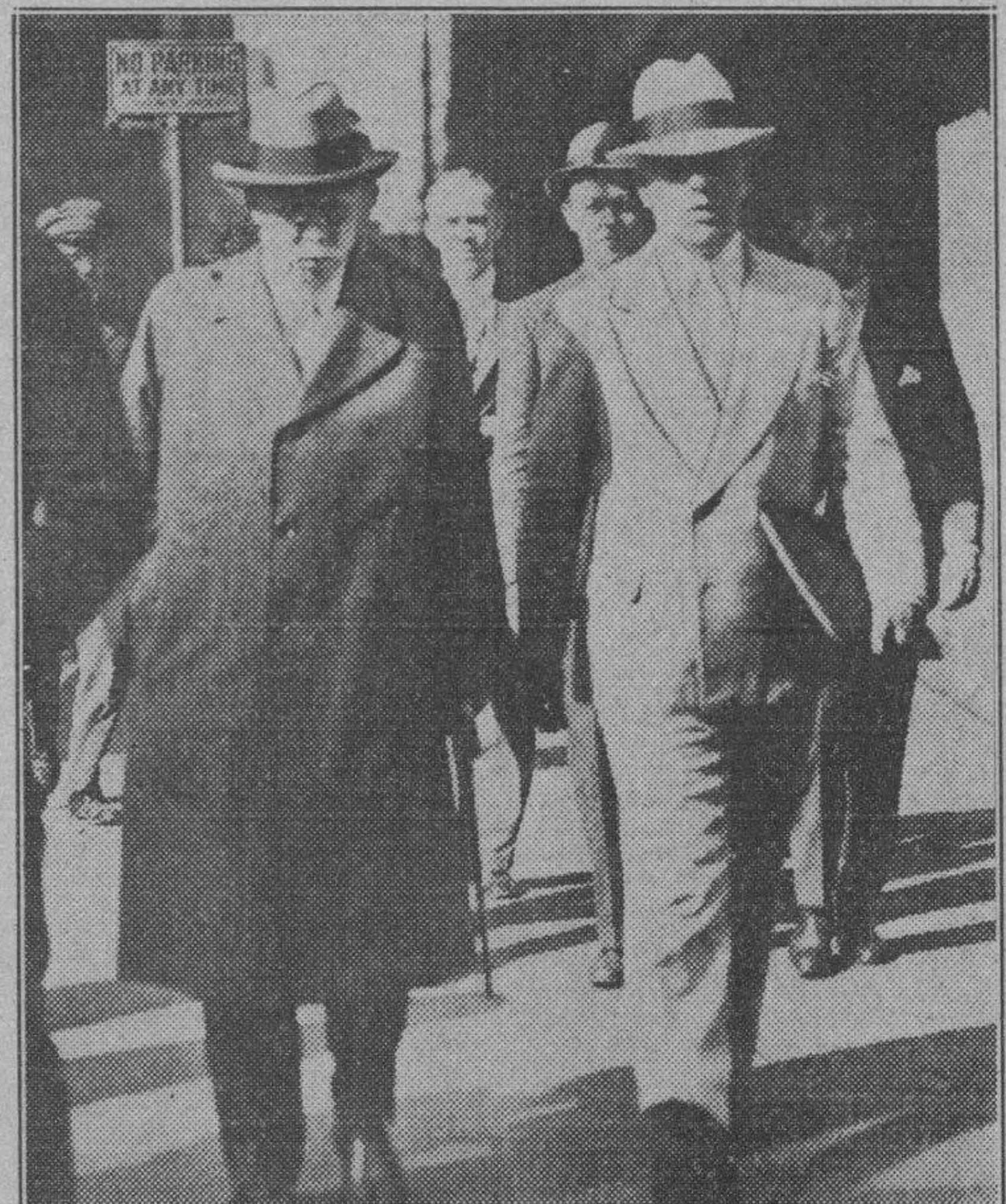

Samuel Insull (a la izquierda) magnate en otro tiempo de las empresas de servicio público de Chicago, dirigiéndose a la Audiencia de dicha ciudad, donde él y dieciseis co-asociados en sus negocios son juzgados por el delito de defraudación de $143.000.000 utilizando el Correo. Le acompaña uno de sus abogados, Mr. Floyd Thompson.

Doumergue da la voz de alarma contra la unión de comunistas y socialistas formando bloque

El Presidente del Consejo de Ministros de Francia, dice que de la guerra civil se caerá a la guerra extranjera e incita a los patriotas a unirse en contra del Marxismo

por **RICHARD E. MASSOCK** (Corresponsal Especial de «The Associated Press»)

PARIS, oct. 4. (AP).—Dirigiéndose a la nación francesa por segunda vez en un período de diez días, el Presidente del Consejo de Ministros, M. Gastón Doumergue, declaró que el «Frente Unico de Socialistas y Comunistas de Francia», llevaría mañana a la guerra civil, preámbulo y antesala de la guerra extranjera».

Reclamó de los buenos patriotas la unión en un Frente Unico de la Libertad y el Patriotismo, porque el porvenir de Francia se encuentra en grave trance, y es preciso que se salga al encuentro de la amenaza marxista que «busca entronizar la dictadura de adalides privilegiados, acudir a la violencia que desemboca en la guerra civil, extirpar la libertad—más que ninguna, la libertad de opinar—y acabar con la propiedad privada».

Esbozó un programa para combatir la crisis, por el establecimiento de un sistema de «Consejos Nacionales y Regionales de la Economía Nacional», que actuarán tomando siempre consejo del Gobierno.

Enunció a los votantes que ese programa tendría por culminación la prosperidad, el bienestar y la seguridad de Francia, advirtiendo a los oyentes «que hay que cerrar los oídos a los discursos de los hechiceros socialistas».

«No hay más alternativa que escoger: el orden o el desorden», dijo.

Los Consejos Económicos a que se refiere estarían compuestos de las representaciones de la agricultura, el comercio, la industria, las empresas navieras y la banca, que aconsejarían al Gobierno «especialmente en la iniciativa de las leyes».

Advirtió también que tenía la intención de avivar un programa de acción legislativa mediante el cual los tribunales serían apartados de las influencias de la política. Aparentemente inspirándose en las consecuencias del escándalo Stavisky y de las consecuencias que ha ejercido en la vida política de la nación, expuso:

«Francia está deseosa y necesitada de un sistema judicial en que se asegure la más completa independencia de la justicia, independencia que es esencial a la imparcialidad de los tribunales».

Tocando las cuestiones internacionales, declaró: «Francia no siente odio hacia nadie; no ambiciona nada que perturbe el sosiego de nación alguna».

Señaló, sin embargo, que es necesario intensificar las disposiciones de seguridad nacional, ampliando las fuerzas militares de la nación.

Cambios en la NRA respecto a la fijación de los precios y anulación de la competencia

Richberg, coordinador de dicha institución, dice que es un sueño color de rosa la creencia de algunos comerciantes de que la prosperidad se puede consolidar en la forma usada

WASHINGTON, octubre 4. (AP.). —Descubriendo la posibilidad de un cambio de frente en las orientaciones de la N.R.A., el coordinador de esa institución, Donald E. Richberg, que actúa en nombre del Presidente Roosevelt, señaló q. los hombres de negocios de los Estados Unidos tenían que convencerse de que ha llegado la hora de abandonar sus tendencias en favor del «socialismo de guildas», que reside en la fijación de los precios y en la limitación de la producción, en favor del «viejo sistema de competencias».

Expuso que es «un sueño color de rosa» el que algunos comerciantes tienen, de que la prosperidad se puede consolidar permanentemente por los medios que recientemente se venían ensayando. A la vez reconoció que tales métodos son útiles cuando surgen contingencias inesperadas, para impedir la prodigalidad injustificada de los recursos naturales.

En general se interpretan estas palabras en el sentido de que ya la N. R. A. comienza a romper con ciertos procedimientos preconizados en los llamados códigos. Por tanto, se espera que se realice una reforma general de esos códigos.

Los propios hombres de negocios, dijo Richeberg, se han «desilusionado» completamente en el año en que se han venido aplicando los códigos de precio y control de la producción que ellos deseaban. Los industriales dudan hoy de las ventajas de sus propias provisiones, agregó. Se propone extraer de los códigos todo lo que en ellos encuentre bueno, a cuyo efecto estudiará industria por industria.

Tan importante ha sido la primera declaración de política hecha por Richberg, que docenas de funcionarios mezclados con periodistas asistieron al almuerzo especialmente organizado en el Club Nacional de la Prensa para escuchar sus palabras. Sus manifestaciones, según parece, tienen la aprobación del Presidente Roosevelt.

Hubo otros importantes acontecimientos en el campo de los negocios durante el día. Poco antes de que hablara Richberg, el Presidente Roosevelt recibió seguridades de parte de Francis Law, presidente de la Asociación de Banqueros americanos, en el sentido de que «los bancos de este país son, en su mayor parte, buenos y poseen una posición sana y fuerte.»

Simultáneamente en Nueva York, la Asociación Nacional de Manufactureros comenzó una votación entre los millares de industriales acerca de la conveniencia de que el Gobierno abandone su intervención en los negocios.

El Supremo de Alabama se ha negado a reconsiderar dos de las sentencias de Scottsboro

El Gobernador del Estado accedió a la extradición de los dos individuos acusados de haber hecho gestiones para el soborno de uno de los testigos de cargo más importantes

Premiados por la captura de John Dillinger

Un capitán y un sargento de la policía recibieron $2,500 de premio cada uno

CHICAGO, octubre 4. (AP.).—El Gobierno Federal pagó hoy a los dos individuos que encontraron a Dillinger, la suma de $2.500 a cada uno como premio a los «servicios prestados».

Los premiados —capitán Timothy O'Neil y sargento Martín Zarkovich, de las fuerzas de policía—recibieron este pago como un segundo plazo, ya que la muerte de John Dillinger fué el primero que obtuvieron ya que desde que fué asesinado su compañero y colega el policía William O'Malley se habían propuesto liquidar al bandido.

Los dos funcionarios policíacos que libraron al país de uno de los más temidos bandoleros tienen mediana edad y cuentan con 15 a 20 años de servicios.

Zarkovich, que es soltero, se le atribuye en el Este de Chicago, haber sorprendido a varios criminales. Cuando O'Malley fué muerto pidió y obtuvo una licencia, iniciando, a sus expensas, la búsqueda de Dillinger.

O'Neil, oficial que el seguía en rango, se aconsejó con él y juntos, de algún modo, descubrieron cuáles eran los propósitos del foragido para la noche del 22 de julio. No han querido decir cómo llegaron a este conocimiento.

O'Neil no se sorprendió hoy cuando le dijeron de que le correspondía el premio, negándose a comentar la resolución. Zarkovich, por su parte, «no se hallaba en el Departamento, sino en comisión de servicio, y por lo tanto, nada puede decir.»

Ninguno de ellos ha aclarado el misterio de «La Mujer Vestida de Rojo», que, según los repórters, tuvo tanto que ver en el castigo del bandido. Tanto uno como el otro expone que «no hay mujer alguna en este enredo.»

Cuando Dillinger fué acribillado a balazos refiriose que una mujer le acompaña y se hicieron especulaciones de toda guisa sobre su condición, y se dijo que ella lo delatara. Ahora, mediante el pago de los $5.000, la deuda del Gobierno para con los que acabaron con el temible bandolero, ha quedado saldada. Los $10.000 que se ofrecían por la cabeza del bandido no se pagaron, porque en esos premios no se comprende nunca a los agentes policíacos.

MONTGOMERY, Alabama, octubre 4. (AP.).—El más alto tribunal de Alabama se negó hoy a reconsiderar su fallo condenando a muerte a dos de los procesados en la famosa causa de Scottsboro, que lleva en tramitación tres años y medio. La decisión del Tribunal se dictó pocas horas antes de que el Gobernador Hill Mc Alister, de Tennessee accediera a la extradicción de los dos individuos acusados de haber hecho gestiones para sobornar a uno de los testigos de cargo más importantes.

La resolución del Tribunal Supremo de Alabama negándose a que se celebrara una nueva vista de la causa estuvo contenida en dos palabras —«denegada la solicitud»— y Osmond K. Fraenkel, de Nueva York, encargado de las apelaciones por la International Labor Defense, anunció poco más tarde que el asunto se llevaría por segunda vez al Tribunal Supremo de los Estados Unidos.

El Tribunal Supremo de Alabama, que el pasado junio confirmó las sentencias de muerte dictadas contra Haywood Patterson y Clarence Norris, dos de los nueve individuos de la raza de color procesados, señaló hoy la fecha del 7 de diciembre para la ejecución de las sentencias. Sin embargo el anuncio de la apelación ante el Supremo de los Estados Unidos será causa de que se aplace la fecha.

El Gobernador McAlister concedió la extradición de Daniel Swift y Sol Kone, abogados de New York, arrestados en Nashville el domingo a instancias de las autoridades de Huntsville, Alabama, después de una vista del caso en su despacho.

Las autoridades de Alabama acusan a Swift y Kone de haber ido a Nashville con el fín de entrevistarse con Mrs. Victoria Price y entregarle la suma de $1,000 por la firma de una declaración jurada repudiando las manifestaciones que hizo en el sumario relativas a que los procesados la atacaron cuando viajaba en un tren de carga.

Los abogados fueron arrestados cuando en compañía de Mrs. Price se dirigían a Nashville. Mrs. Price informó a las autoridades que los abogados trataron de sobornarla y que había firmado una declaración jurada antes de salir para Nashville.

Entiende el Gobierno mejicano que los tumultos de ayer son sediciosos, aunque disimulados

En la capital, los estudiantes, contrarios al programa socialista de educación, apedrearon **El Nacional**, y dieron un mitin con mueras a Calles, frente al edificio cameral

MEXICO, D. F., oct. 4. (AP).—Los desórdenes ocurridos en Puebla, a consecuencia de las disposiciones que la Constitución contiene sobre materias religiosas, han costado la vida a una persona y otras tres se hallan en tan grave estado, que es dudoso que sobrevivan. Entre tanto, en esta capital los estudiantes celebraban una manifestación tumultuosa, reclamando la libertad docente.

Los disturbios de Puebla son mera repetición de los que el día anterior acontecieron en aquella misma ciudad. En efecto, la protesta contra la confiscación del Colegio Teresiano, por disposición del Gobernador, dió lugar a una manifestación en que participaban mujeres y estudiantes, los cuales repitieron hoy el acto, en la misma forma violenta y agresiva, chocando varias veces con los gendarmes.

A despecho de que se les negara autorización para el desfile, los manifestantes lanzáronse a la calle, aplastando por la fuerza numérica a los mantenedores del orden público. Refiérese que la manifestación era sediciosa y que por esa causa se trataba de impedir. Formado ya el motín, los gendarmes dicen que dispararon al aire, pero los que protestaban, apoyados en personas que hacían fuego desde las azoteas, lejos de dispersarse insistieron en su conducta agresiva. Desde lo alto de los edificios, las piedras y disparos mataron a uno de los manifestantes.

En vista de que el motín cobraba fuerza y que los manifestantes no desistían de su actitud, los gendarmes acudieron a las bombas lacrimógenas, sin lograr dispersarlos tampoco por este medio. Fué entonces cuando, como último recurso, se procedió a pedir auxilio a los soldados federales.

Al grito de guerra de «muera Calles!», en esta capital, los estudiantes apedrearon el edificio del periódico oficioso «El Nacional», rompiendo unas veinte ventanas. Después, se congregaron nuevamente junto a la Cámara de los Diputados, lugar en el cual armaron otra zaragata, pronunciando los improvisados oradores fogosas arengas contra el Gobierno por intentar imponer el programa socialista de educación. Reclaman, por el contrario, libertad de enseñanza.

El lunes, el Congreso deberá proceder a la discusión de la reforma del artículo III de la Carta de Querétaro, en el sentido de imponer la obligatoriedad de la enseñanza tal como la conciben los socialistas. Los generales Calles y Lázaro Cárdenas, amén de una abrumadora mayoría de miembros del Poder Legislativo, apoyan la enmienda.

LA REPRESENTACION QUE ENVIA GUATEMALA PARA EL CONGRESO EUCARISTICO

SAN SALVADOR, Octubre 4 (AP) Monseñor Dueñas Argumedo, Obispo de San Miguel, representará a la Archidiócesis de Guatemala en el Congreso Eucarístico de Buenos Aires.

INGLATERA COOPERARA A EVITAR EL CONTRABANDO CON ESTADOS UNIDOS

LONDRES, Octubre 4 (AP)—En los centros oficiales se decía hoy que el Gobierno británico continuará cooperando con los Estados Unidos para la supresión del contrabando en las cercanías de las posesiones inglesas.

Un funcionario manifestó que las autoridades americanas han pedido ayuda al Gobierno inglés por conducto del Embajador Lindsay.

Se tiene entendido que la petición se ha formulado después de haberse comprobado un aumento del contrabando en ciertas partes de la Costa del Atlántico.

Los parientes de Gloria Vanderbilt van en su defensa

Los Príncipes de Hohenloche, la Marquesa de Milford-Haven y otros más irán a Nueva York

NUEVA YORK, octubre 4. (AP.) —Los linajudos parientes y amigos de Mrs. Gloria Vanderbilt, entre los cuales se cuenta la princesa cuyo nombre aparece relacionado con el suyo en las declaraciones de una doncella de servir, aprestábanse a salir a la palestra en defensa de la amiga, con objeto de que ganase el lauro en el pleito que sostiene acerca de la custodia de su hija de diez años, Gloria.

El príncipe Godofredo Zu Hohenlohe, desde su castillo de Langenburg, Alemania, expone que en compañía de su esposa partirá en el «Bremen» hacia los Estados Unidos el día 9, en vista de que la doncella dijo que él había mostrado cierta intimidad con su ama y señora. Su Alteza expone que se siente asqueado de tanta desvergonzada calumnia de la fámula.

Entretanto, lía sus equipajes en París la hermana gemela de Gloria, la ex Lady Furness, para embarcar con su hermano, Harry Hays Morgan, en el «Empress of Britain».

La Marquesa de Milford-Haven, ex esposa de un gran duque de Rusia y esposa de un Par de Inglaterra, afirma que las declaraciones que en Nueva York hiciera la doncella francesa de Mrs. Vanderbilt, con «horrendas y maliciosas calumnias». Añade que permanecerá al lado de la ofendida señora, «hasta el final». No ha resuelto aún si embarcará o no rumbo a Nueva York, pues todo depende de lo que los abogados consideren mejor.

Como ya los testimonios más escabrosos han transcurrido, se espera que las próximas sesiones del tribunal, a partir de mañana, se efectúen públicamente.

No permiten formar grupos en Bridgeport

Obedece la medida a que 5 auxiliares del Sheriff son acusados de varias muertes

BRIDGEPORT, Pennsylvania, octubre 4. (AP.).—Una proclama dictada por el sheriff, dispone que no se formen grupos en las calles de Bridgeport, obedeciendo la medida a que cinco auxiliares del mismo han sido acusados de haber causado la muerte a varios transeuntes durante los desórdenes.

Los jefes obreros indicaron que apelarán ante los tribunales para pedir la anulación de la proclama, en la cual el sheriff Haseltine S. Lever, del condado de Montgomery, ordena que no se moleste a los obreros de la fábrica textil de Lees.

Se ha establecido un cordón alrededor de la fábrica, cerca del cual fué muerto anoche Elwood Quirk, de 23 años, empleado de la Tubing Company, cuando se dirigía a su casa, por las balas que partieron de un automóvil ocupado por cinco delegados del sheriff.

No se permite a los obreros que se detengan en las calles, como tampoco que formen grupos.

También se ha prohibido el estacionamiento de personas en el puente del río Delaware qu econduce a Norristown, donde las turbas trataron esta mañana de asaltar la cárcel del condado con la amenaza de colgar a los ayudantes del sheriff.

Se ha enviado un telegrama al Presidente Roosevelt, pidiéndole que intervenga y al propio tiempo los funcionarios del condado y la policía local han abierto una investigación acerce de la muerte de Quirk.

A la proclama de etsa noche siguió la clausura de la fábrica de tejidos de Lees para evitar nuevos desórdenes.

Los intelectuales no son prolíficos

(Por Eduardo MAYEA)

Hace algunos dias, el Duce Mussolini publicó un extenso artículo diciendo que los intelectuales no son prolíficos. Y como si esto encerrara un gran mal para la humanidad, destaca el detalle entre otros acumulando datos estadísticos de Francia, Italia, Alemania y varios pueblos más acerca del problema. No vemos la razón de que se juzgue la actitud del intelectual como cosa que afecte abiertamente a la decadencia de una nación. En primer término, no creo que el intelectual se halla puesto de acuerdo en ninguna parte del globo, para optar el partido de no tener descendencia porque hasta allí no han llegado los estudios económicos colectivos de estas clases. Lo que sencillamente ocurre con el detalle que apunta el Duce es que en ningún pueblo de la tierra, las clases intelectuales, entre las que se cuentan como es natural, abogados, médicos, literatos, periodistas, profesionales de todos los ramos, religiosos y artistas de todos los matices, han vivido con la abundancia con que se han desarrollado las clases militaristas, burguesas y capitalistas.

A excepción de una o dos docenas de intelectuales de cada país, lo que pudiéramos llamar una oligarquía, el resto ha vivido siempre en condiciones económicas peor que un obrero manual. Un peón caminero gana al menos, peso y medio o dos diarios, y, aun cuando con ese jornal no le alcance para vivir disfrutando de todos los bienes de la sociedad, cuenta en cambio con una entrada fija que le defiende ante esa misma sociedad que lo aprieta, pero no lo ahoga. No de igual modo se defiende el intelectual de segunda categoría. ¿De qué se mantuvieron desde las tinieblas del siglo doce a la época presente los intelectuales del mundo occidental? Todos conocemos que el glorioso Shakeaspeare tuvo necesidad de representar comedias para ganar el sustento diario y sus dramas en la fecha que se representaron, cuando el teatro no revestía la forma actual, darían poco resultado positivo económico. De la misma manera no se ignora que el emperador de la palabra escrita, Cervantes, no cenó la noche que terminó su obra monumental traducida hoy a todos los idiomas por académicos que sean, y admirada en el mundo intelectual como una de las piezas más hermosas de la literatlra humana. Como testigo de mayor excepción sobre este aserto, así lo afirma el erudito hispanóflio Fizt-maurice-Kelly. ¿Qué hubiera sido de la prole del gran dramaturgo inglés o del insigne novelador español, si hubiesen tenido que darle de comer y beber a unos cuantos barrigones insaciables? Sobre todo en los días en que se disponían a llenar de luz la mente orbeal. Hubiesen muerto de dolor ante la realidad. Y si esto les ocurrió a esos faros del entendimiento humano, a esas lumbreras ciclópeas, a esos portentos; puede deducir fácilmente cualquiera, lo que le habrá ocurrido a los jornaleros de la intelectualidad, esto es a todo aquel que no llega a genio.

Sería curioso preguntarle al Duce que gusta de remover esas estadísticas: ¿Cuándo han gobernado el mundo las clases intelectuales? Nunca. Desde Alejandro a nuestros días históricos, el intelectual ha servido para dar a la humanidad, a la sociedad y a la familia, sus cualidades innatas, sus aptitudes de talento, ilustración y educación, casi gratuitas, sin especulación de bolsa alguna. Los artistas en el Arte por el Arte. Los maestros, los profesionales, fiándoles inclusive a los Estados sus conocimientos pedagógicos o científicos. Sólo el militarismo, la burguesía, y el capitalismo, han sido los dominadores de las sociedades humanas. Estas circunstancias les han favorecido para ser prolíficos, contando como han contado con la economía de los pueblos para poder mantener y educar una buena progenie.

El intelectual por su propia conciencia se asusta de pensar que escribiendo una oda, le pase igual que al sol de las letras castellanas, que no cene, a que la lleve a todas las redacciones de diarios y revistas y se la publiquen inclusive, o al profesional de la medicina que se forje las ilusiones de cobrar su vista y luego que la haga y recete, le digan tranquilamente que otro día se la abonarán. El sistema para el intelectual es estar siempre haciendo méritos por humanidad, sociedad u otra contigencia o circunstancia imprevista. A veces cobra fama y cuando la cobra no cobra por la fama. Así llegan los días del casero y los del pan nuestro de cada día que se suceden interminables en la fatigosa rueda del camino.

Es claro como la luz meridiana que ante estas realidades que el intelectual palpa a conciencia, no se atreva a salir con una prole que no pueda mantener en las dos fases primordiales en que el hombre debe desarrollarse: la satisfacción del vientre y la cultura. Debido a esa vida consciente muchas veces el intelectual se suicida, bien definitivamente por medio de un revólver fatídico o introduciéndose en el áspero sendero de las drogas y narcóticos que son también un suicidio paulatino. Es que vé que los manjares no los palpa, que sólo los canta, como el Dante a Beatríz. Que nota como los flanes sólo los mira en sueños poéticos del noctambular bohemio, que al despertar es a lo sumo un sancwicito de queso añejo y de jamón o mortadella asoleada de la vidriera de algún compasivo burgués que de vez en vez gusta de las musas y fía.

No debió el Duce haber señalado el detalle, porqué los intelectuales es de suponer que ante el pavoroso problema de ostentar una prole endémica, mal trajeada y sin instrucción, habiendo copiado la cultura que asimiló, prefieran pasar por neo-prolíficos, en un sentido introspectivo, como cuestión de conciencia.

M.E.C.D. 2016

No publicaremos ningún trabajo que no sea realizado por nuestros fotógrafos, que estarán debidamente identificados con el carnet del Diario de la Marina

DIARIO DE LA MARINA

HABANA, VIERNES, 5 DE OCTUBRE DE 1934

SUPLEMENTO DIARIO EN ROTOGRABADO; DE ACTUALIDAD MUNDIAL
TELEFONO M-3775

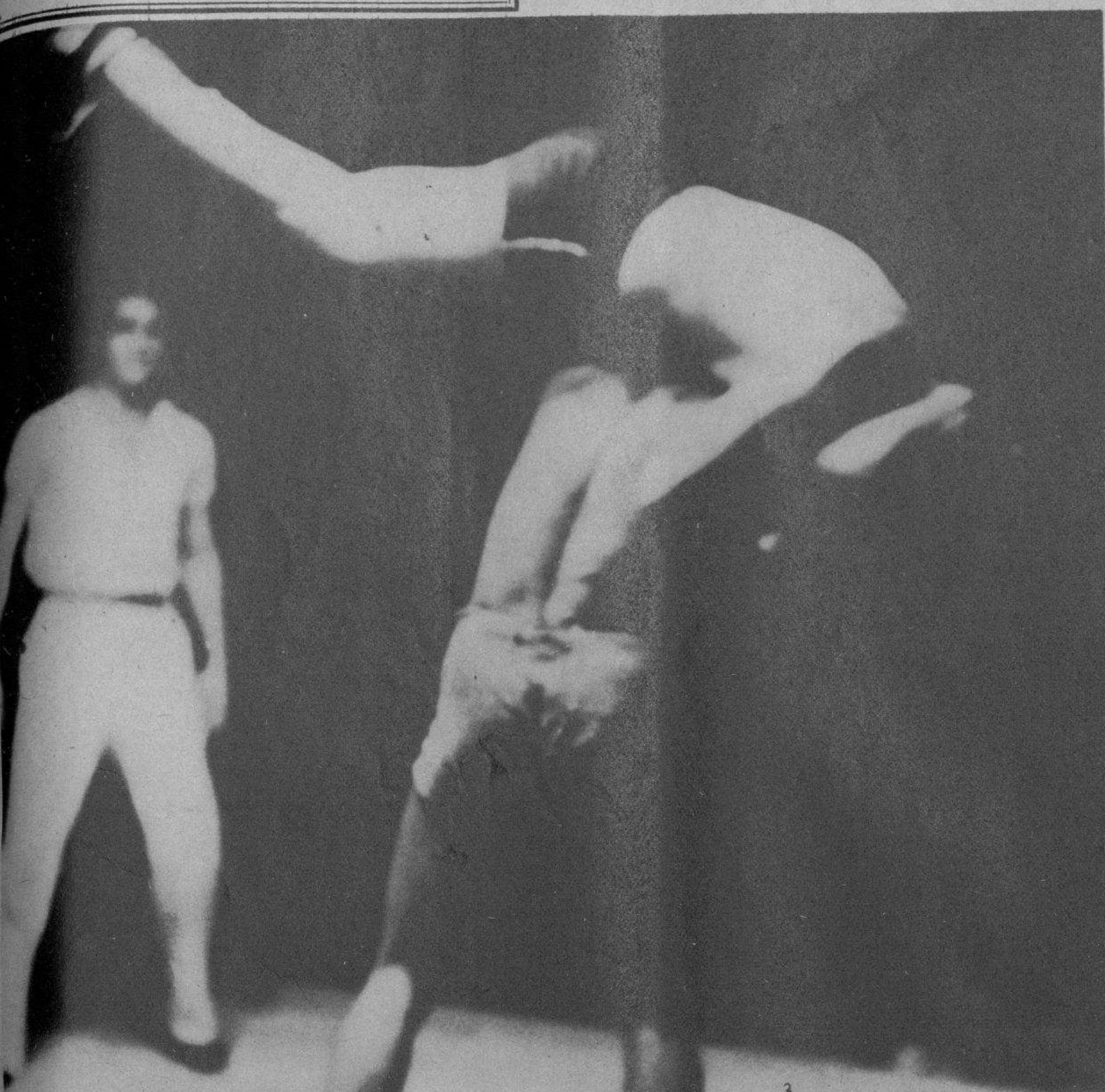

DOS COLOSOS DEL COLCHON.—Un momento interesante de la lucha sostenida por Bárcenas y Sarría, el popular negro, en el programa de eliminación olímpica ofrecido en la Arena Cristal (Foto D. M.)

UNA INTERESANTE sesión dedicada a México fué celebrada en la tarde de ayer por los miembros del Club Rotario de la Habana. El acto tuvo lugar en el Hotel Nacional. En esta foto aparecen, de izquierda a derecha, el doctor Salvador Massip, el Embajador de México, señor Alfonso Cravioto, la señora Sara Isalgué de Massip—que disertó brillantemente—, el señor Horacio Navarrete, Presidente del Club Rotario, y el Secretario de la institución, doctor Calvet (Foto D. M.)

MOMENTOS en que el notable actor Douglas Fairbanks, huésped de pocas horas de la Habana, se despedía de un grupo de admiradores que acudieron a los muelles de la P. A. A., para despedirlo. A la derecha, aparece el señor Heliodoro García, empresario del Teatro Nacional (Foto D. M.)

EN ESTA FOTO aparecen el retirado industrial señor Antonio Baranda y su señora, Amparo Pérez, a su llegada ayer a esta capital, procedentes de Europa en el vapor "Orinoco", acompañados del comerciante Balbino Rego y familiares que acudieron a recibirlos (Foto D. M.)

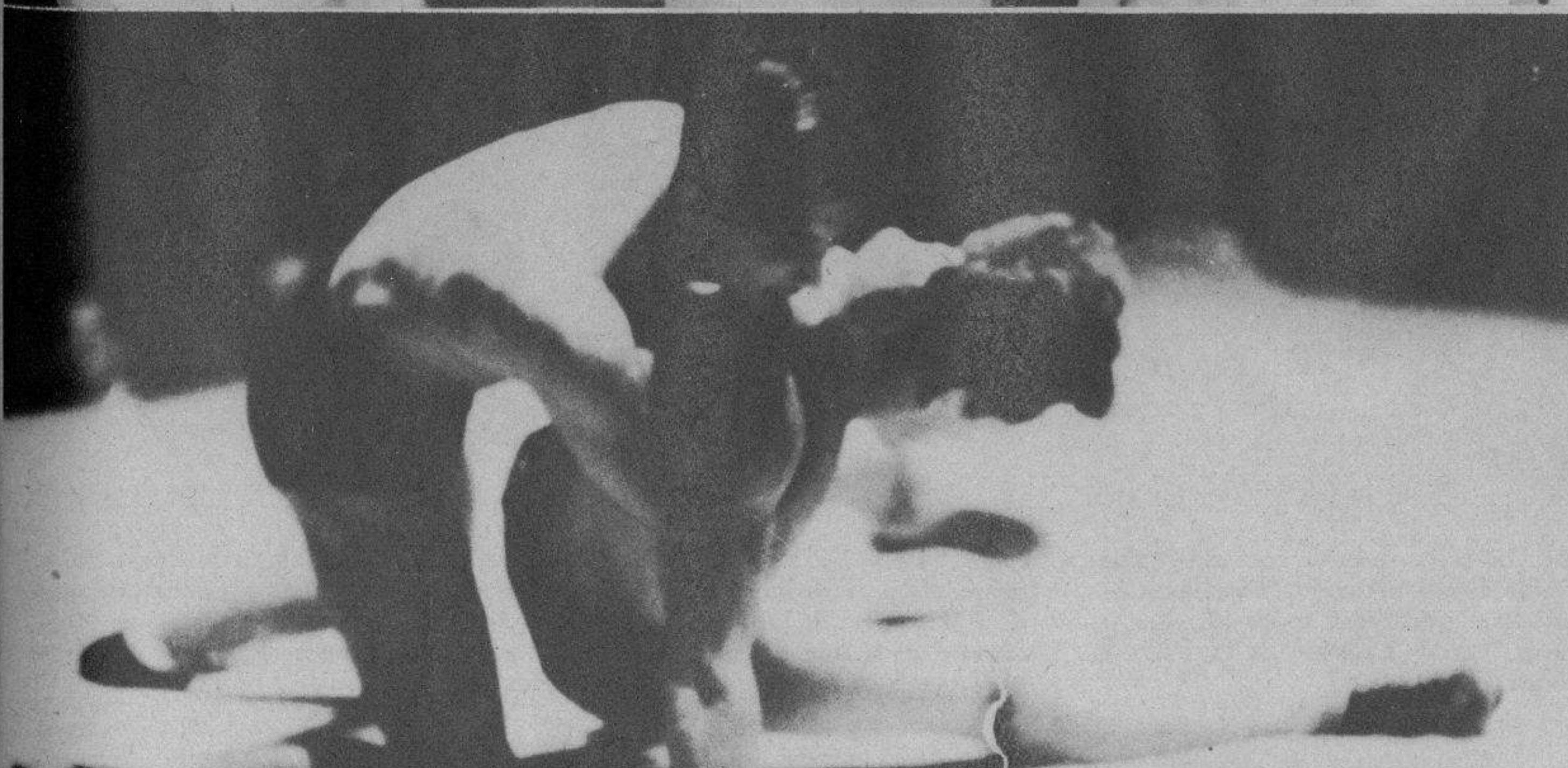

BECERRA QUEDO BIEN.—Para clasificar en su peso, el joven atleta Becerra tuvo necesidad de una de estas llaves interesantes para liquidar a Mario Ruiz, que resultaba serio oponente. Aquí vemos el momento más interesante de la lucha, ganada por Becerra (Foto D. M.)

ALMUERZO QUE SUS COMPAÑEROS de la Secretaría de Estado ofrecieron ayer en el Hotel Bristol al señor Angel Solano, Jefe de Comercio Exterior, con motivo de haber sido ascendido a Comendador de la Orden de Carlos Manuel de Céspedes, honor que recibió por sus magníficos trabajos en la confección del Tratado de Comercio suscrito por los Estados Unidos y Cuba. Aspecto de la mesa presidencial (Foto D. M.)

ALMUERZO homenaje al Dr. Luis Howell Rivero, verificado en el Hotel Bristol durante la tarde de ayer con motivo de haber obtenido recientemente la beca de la "John Guggenheim Foundation", patrocinado por la Asociación de Ayudantes Graduados de la Universidad Autónoma de la Habana. En la presente foto se puede ver un grupo de los distinguidos comensales que concurrieron al simpático ágape (Foto D. M.)

EL RESULTADO del plebiscito celebrado hace pocos meses en el Centro Gallego originó el establecimiento de recursos ante el Gobierno Provincial pidiendo su anulación. Uno de estos fué presentado por la Agrupación Pro-Defensa del Centro Gallego, la que ha visto cristalizados sus anhelos. A la Comisión que nos ha visitado y que aparece en la presente foto, se debe el éxito obtenido. La componen los siguientes señores Barrueco, Manuel R. Sánchez, Antonio Gómez Blanco, José Díaz Corral, Delfín Gil, Eusebio Teijeiro y Secundino Alvarez. Los acompaña nuestro compañero de redacción, Sr. Cándido Posada (Foto D. M.)

DEPORTE

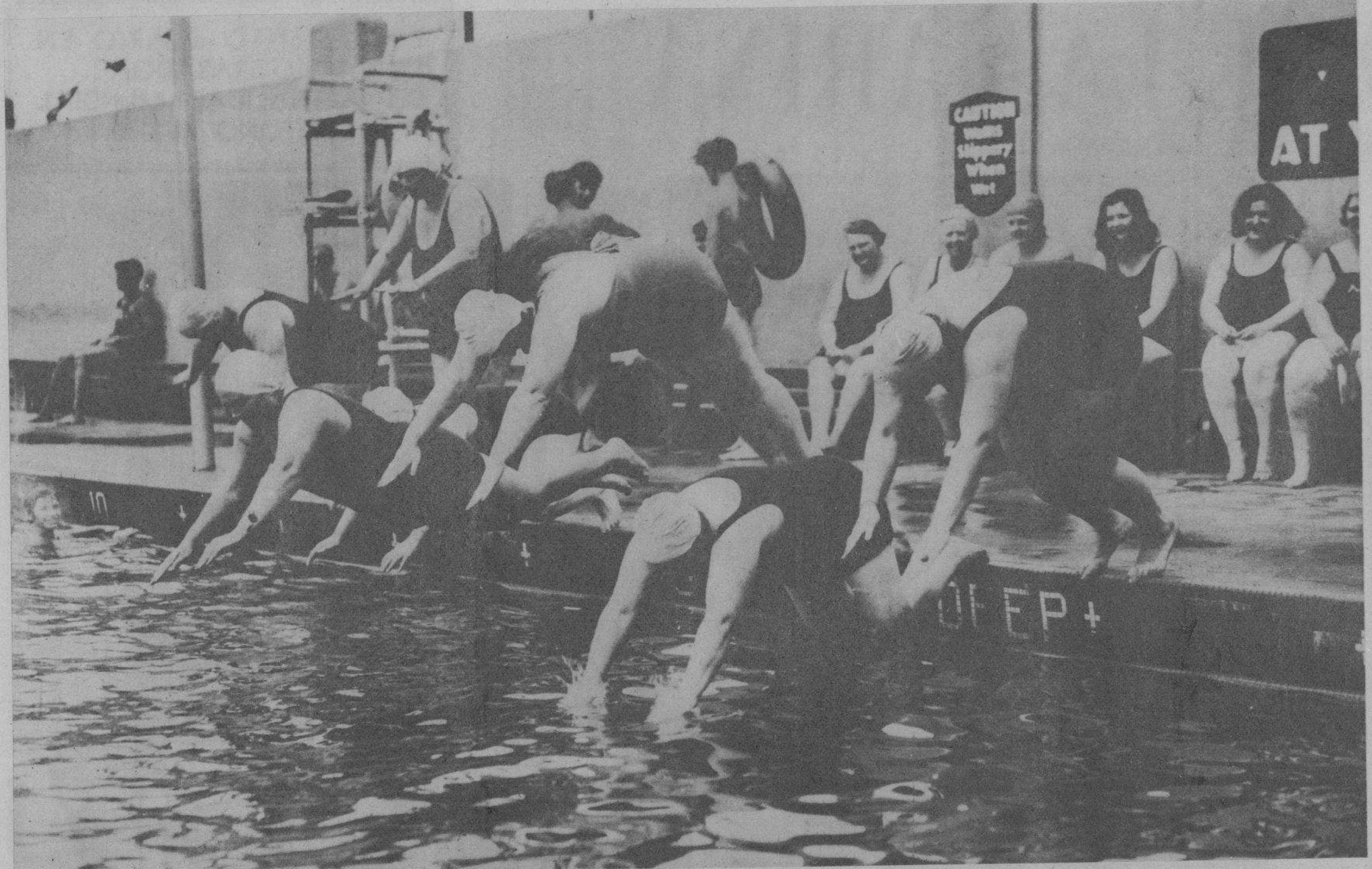

EN LA CIUDAD de New York existe una piscina donde acuden diariamente señoras de más de 200 libras que han creído de buena fe que el nadar una hora al día las pondrá en "la línea". En la foto mostramos a seis gruesas mermaidas—tonelada y media de humanidad—lnzándose en las tranquilas aguas del "pool", las que al recibirlas, seguramente, se desbordarán (Foto W. W.)

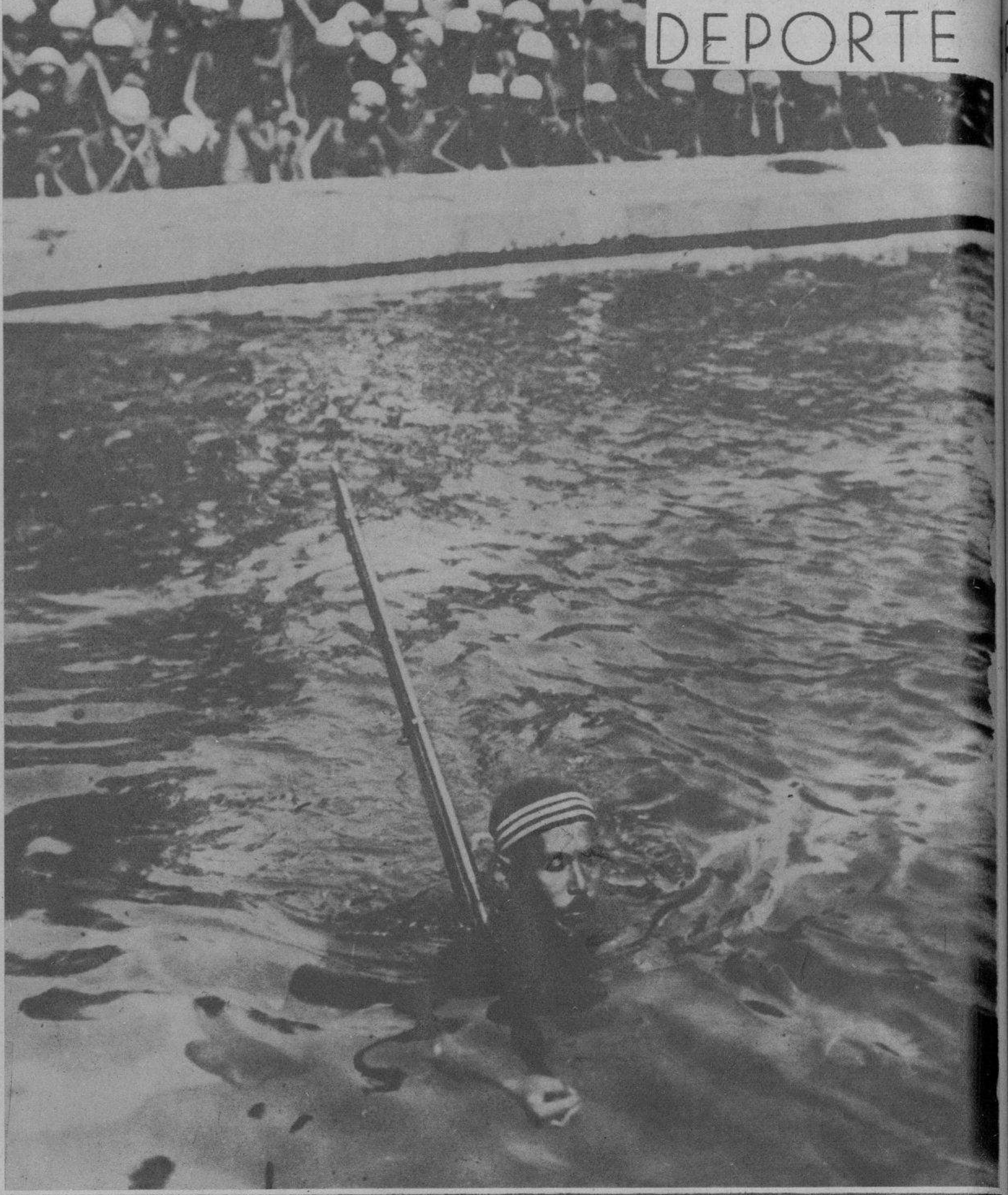

UN ATLETA JAPONES nada con una mano mientras con la otra sostiene un fusil, compitiendo de esa manera en una de las modalidades en este deporte acuático. Varios nadadores, al igual que el que aparece en el grabado, compitieron recientemente en una justa celebrada en la ciudad de Tokio (Foto Wide World)

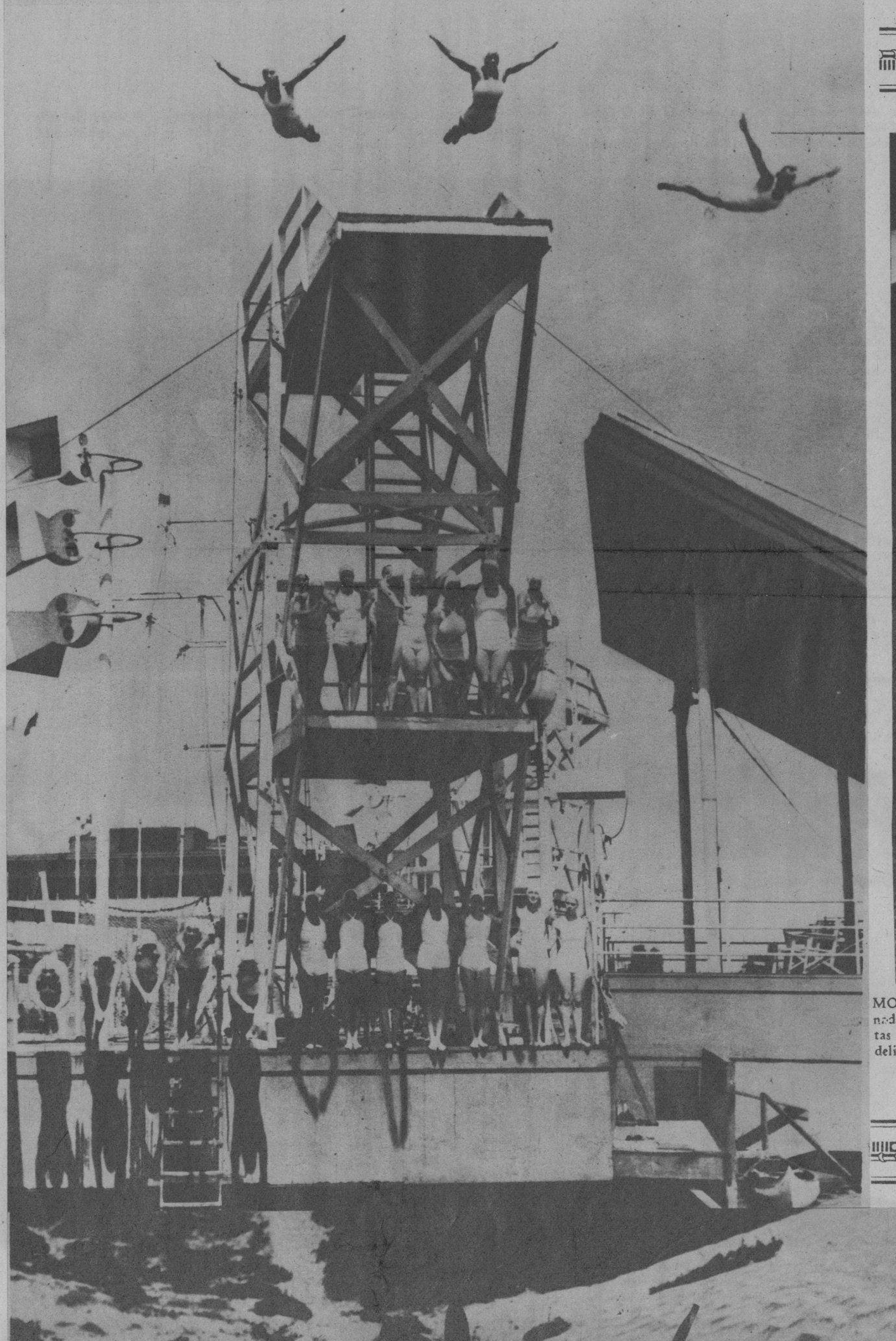

MOMENTO INTERESANTE, lleno de emoción, cuando tres espléndidas nadadoras se lanzaban desde una considerable altura haciendo la gaviota. Estas mermaidas son todas maravillosas nadadoras que hacen todos los días las delicia del público que asiste a verlas en el Teatro Lagoon, de la Feria de Chicago (Foto Wide World)

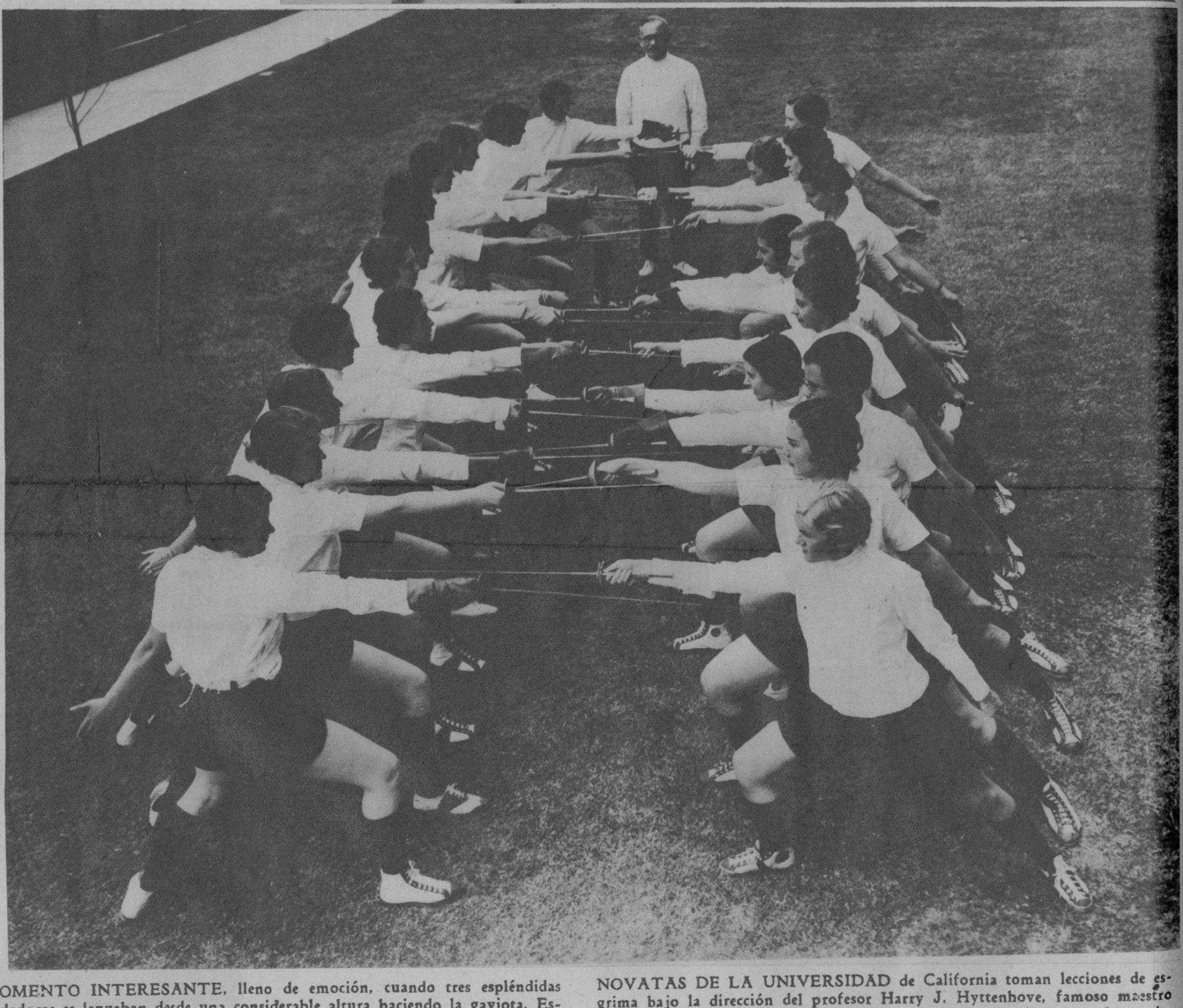

NOVATAS DE LA UNIVERSIDAD de California toman lecciones de esgrima bajo la dirección del profesor Harry J. Hyttenhove, famoso maestro de armas. Uno de los deportes que se están haciendo populares entre las mujeres es el de la esgrima, por ser el mismo uno de los modos de conservar la línea (Foto Wide World)

LLEVANDO sus "skiis" y toboganes, los mismos que se usan para la nieve, estas bañistas de la playa de Venecia, California, se lanzan desde las dunas. Se deslizan a velocidades tan rápidas como las que se logran en la nieve y se ha logrado, también, brincar con los "skiis" a alturas de 150 metros. Dolores Griffith fué la vencedora en el salto (Foto W. World)

MAX CAREY, el desposeído manager de los Dodgers del Brooklyn, no parece haberse afectado mucho por esa decisión de los dueños del club, si se tiene en cuenta que ha logrado tener otro, pero femenino, en la playa de Tahití, en Miami. Max Carey ha dado a las lindas nereidas unas lecciones prácticas del pasatiempo nacional americano (Foto W. World)

M.E.C.D. 2016

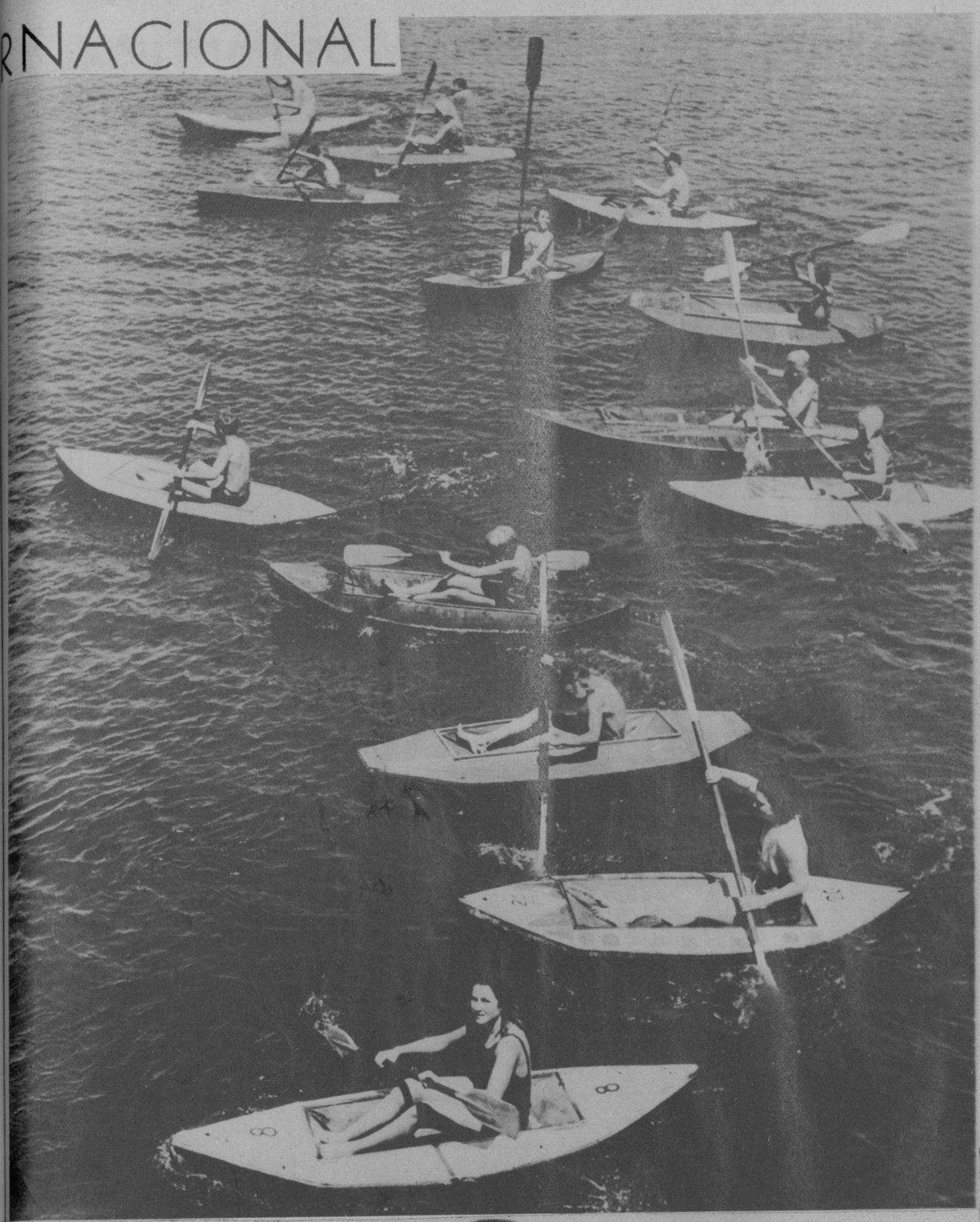

LONG BEACH. California. Jóvenes de Colorado se muestran en la laguna de Long Beach dedicados a remar en unas pequeñas canoas, en las que bogan al estilo indio. Los barquichuelos se llaman "Kyaks" y no existe una muchacha o muchacho por esa zonaque no posea uno (Foto Wide World)

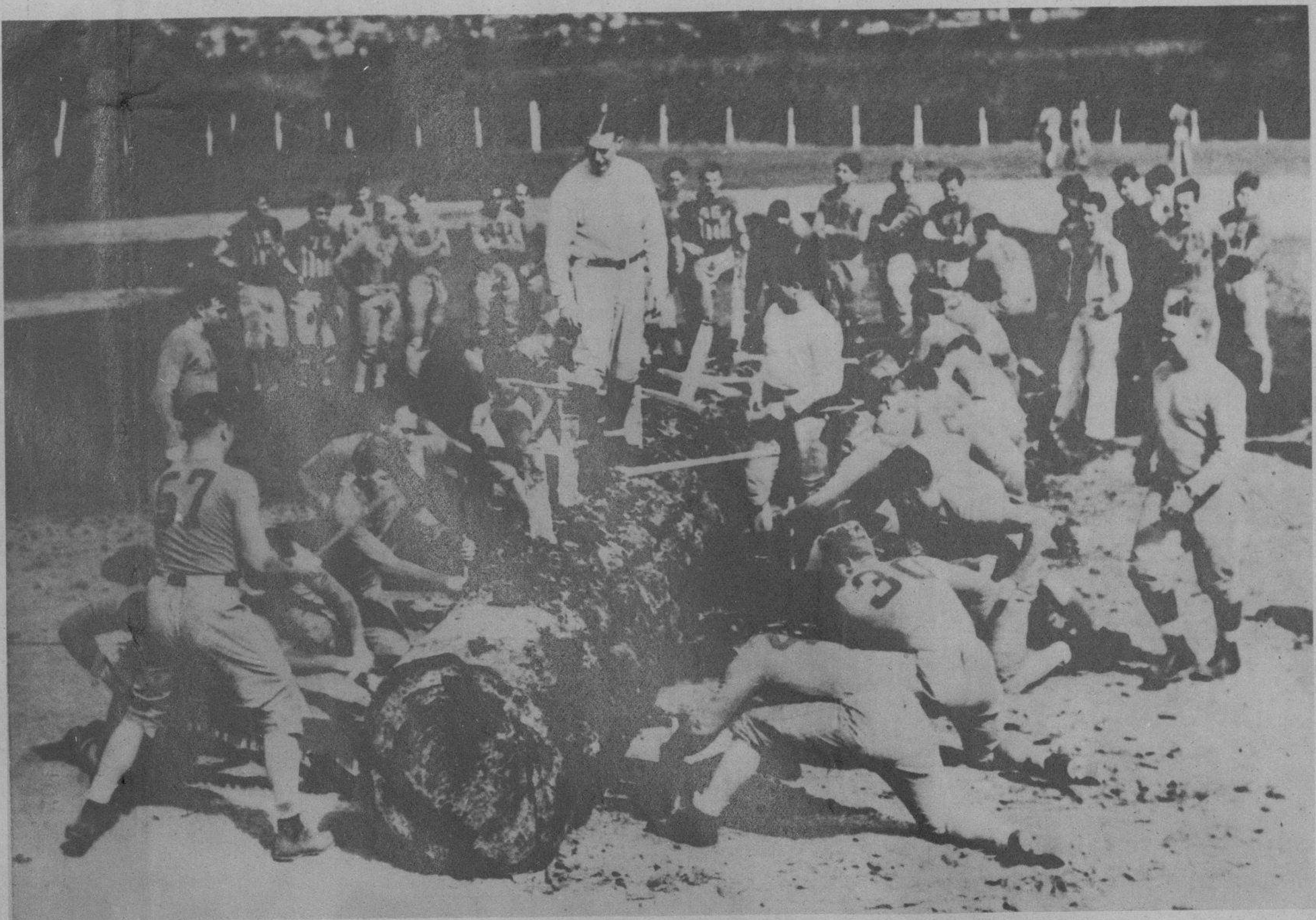

NADA PARECE mejor para los jugadores de foot ball que se entrenan en la actualidad para competir en las justas de otoño que este ejercicio, que consiste en aserrar por diferentes lugares un fuerte tronco de árbol. Esto fué lo que ha hecho con sus reclutas el "coach" Jimmie Phelan, con el objeto de que el once de la Universidad de Washington haga una buena demostración durante la próxima temporada (Foto W. World)

de es-
maestro
muje-
a línea

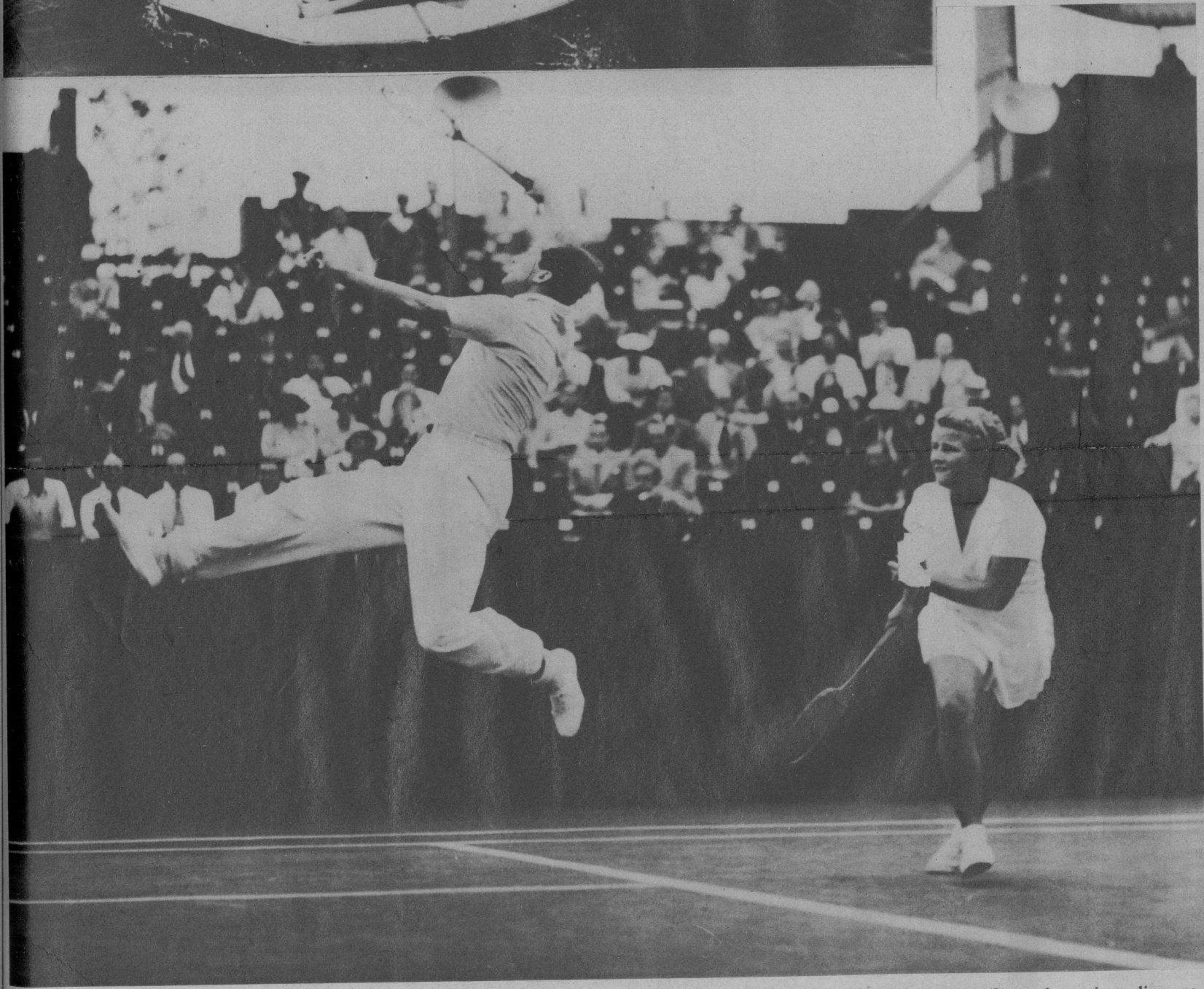

RODERICK MENZEL, el campeón de tennis de Checoeslovaquia, realiza una magnífica devolución mientras su linda compañera de juego, Dorothy Bundy, trata de hacerle la asistencia en el back-ground. Menzel y la Bundy ganaron su match de dobles, pero más tarde perdió Menzel, y fué eliminado por Johnny Law, jugador de la Universidad de Stanford en los "singles" para hombres durante la celebración del torneo llevado a cabo en el Los Angeles Tennis Club

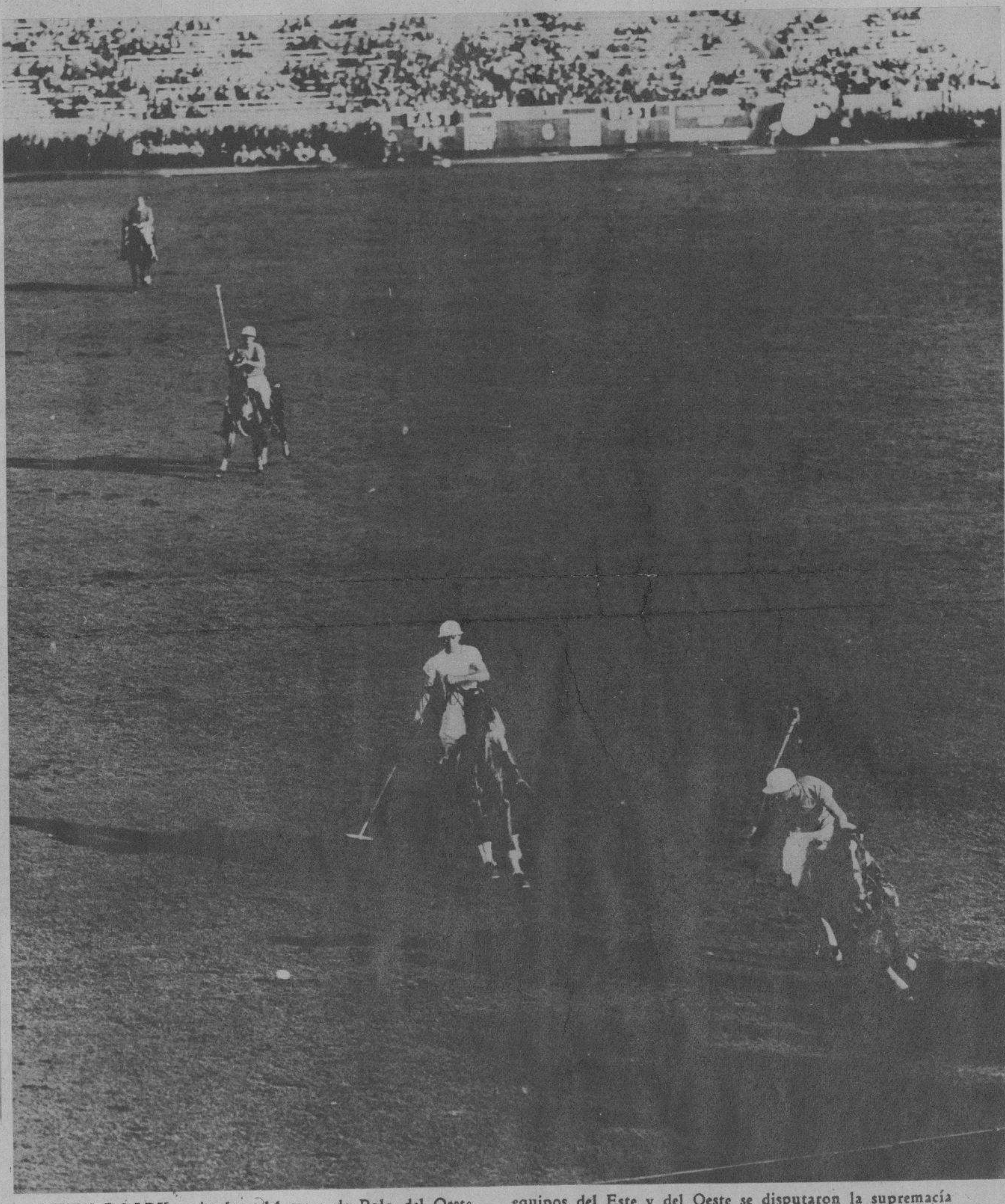

AIDEN ROARK, miembro del team de Polo del Oeste, en los momentos en que iba a golpear la pelota de madera hacia el goal. Esta escena fué tomada en el campo polístico de Westbury, Estado de Road Island, donde los equipos del Este y del Oeste se disputaron la supremacía en el difícil deporte. El Este logró la victoria sobre sus rivales con el apretado score de 14 por 13
(Foto Wide World)

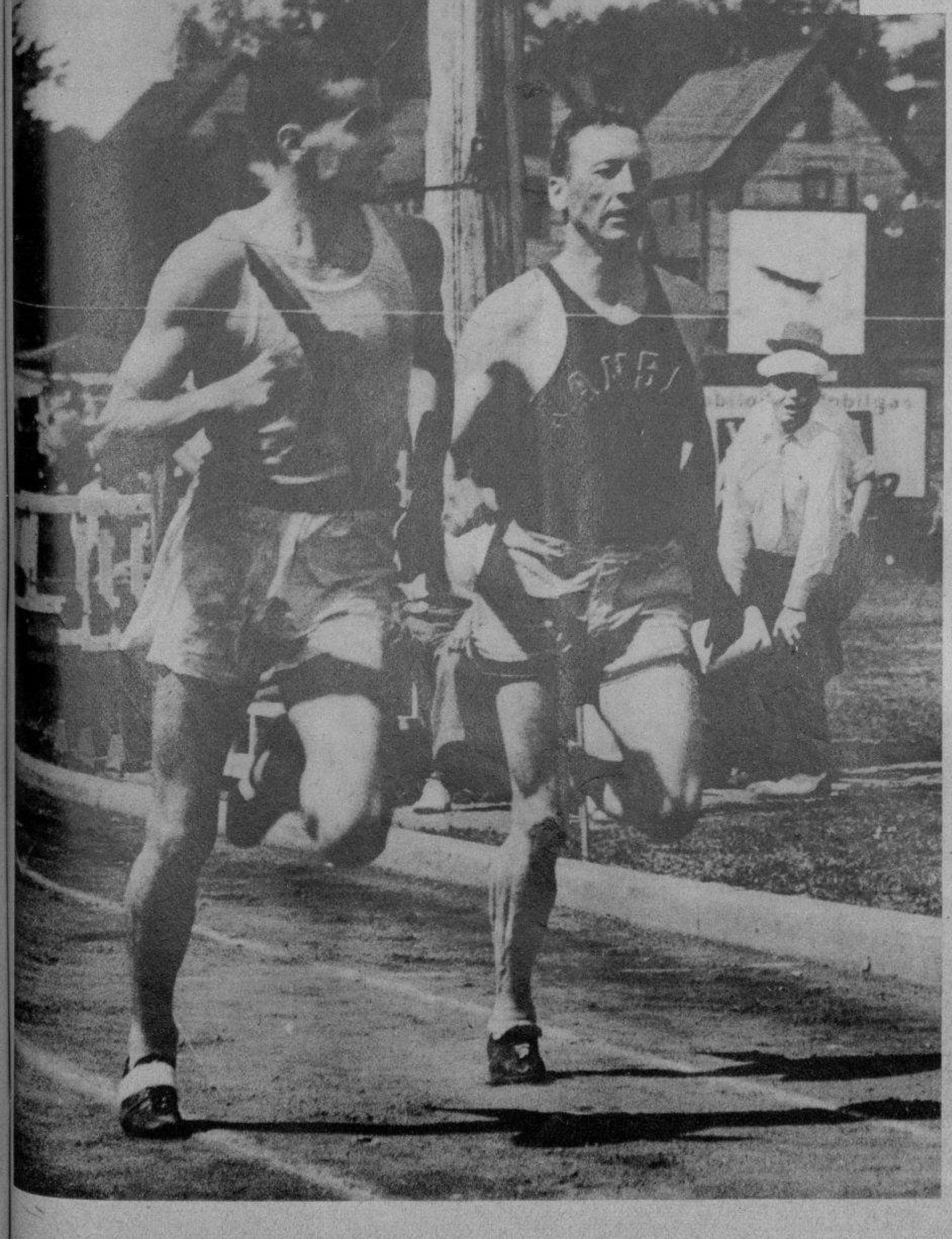

FOOT BALL NOCTURNO. El "all-american" foot ball team, seleccionado por los fanáticos de los Estados Unidos, y los Osos de Chicago, los campeones profesionales, jugaron un match que resultó empatado, por la noche, en los terrenos del Soldado, ante una multitud de 90.000 fanáticos
(Foto Wide World)

BILL BONTHRONE, el gran corredor de la milla de la Universidad de Princeton, logrando una nueva marca mundial en los 1.500 metros, ganándole por escaso margen al notable Glenn Cunninham, de la Universidad de Kansas. La nueva marca record para la citada distancia es ahora de 3.48.8. En la foto mostramos el final de la carrera sensacional que fué ganada por Bonthrone por dos pies de distancia (Foto W. W.)

M.E.C.D. 2016

GARANTIA
"BELWARP"
"PETRONIO"
"FAVORITA"
MURALLA 70

AVISO
APERTURA NUEVOS ESTILOS TELAS INGLESAS INVIERNO Y REPARTO DE MUESTRARIOS A LOS SASTRES DESDE OCTUBRE 1º
SOBRINOS DE
NAZABAL

24 ANIVERSARIO DE LA PROCLAMACION DE LA REPUBLICA DE PORTUGAL

HONORABLE Señor General Antonio Oscar de Fragoso Carmona, Presidente de la República Portuguesa, que celebra hoy el 24 aniversario de su proclamación (Foto D. M.)

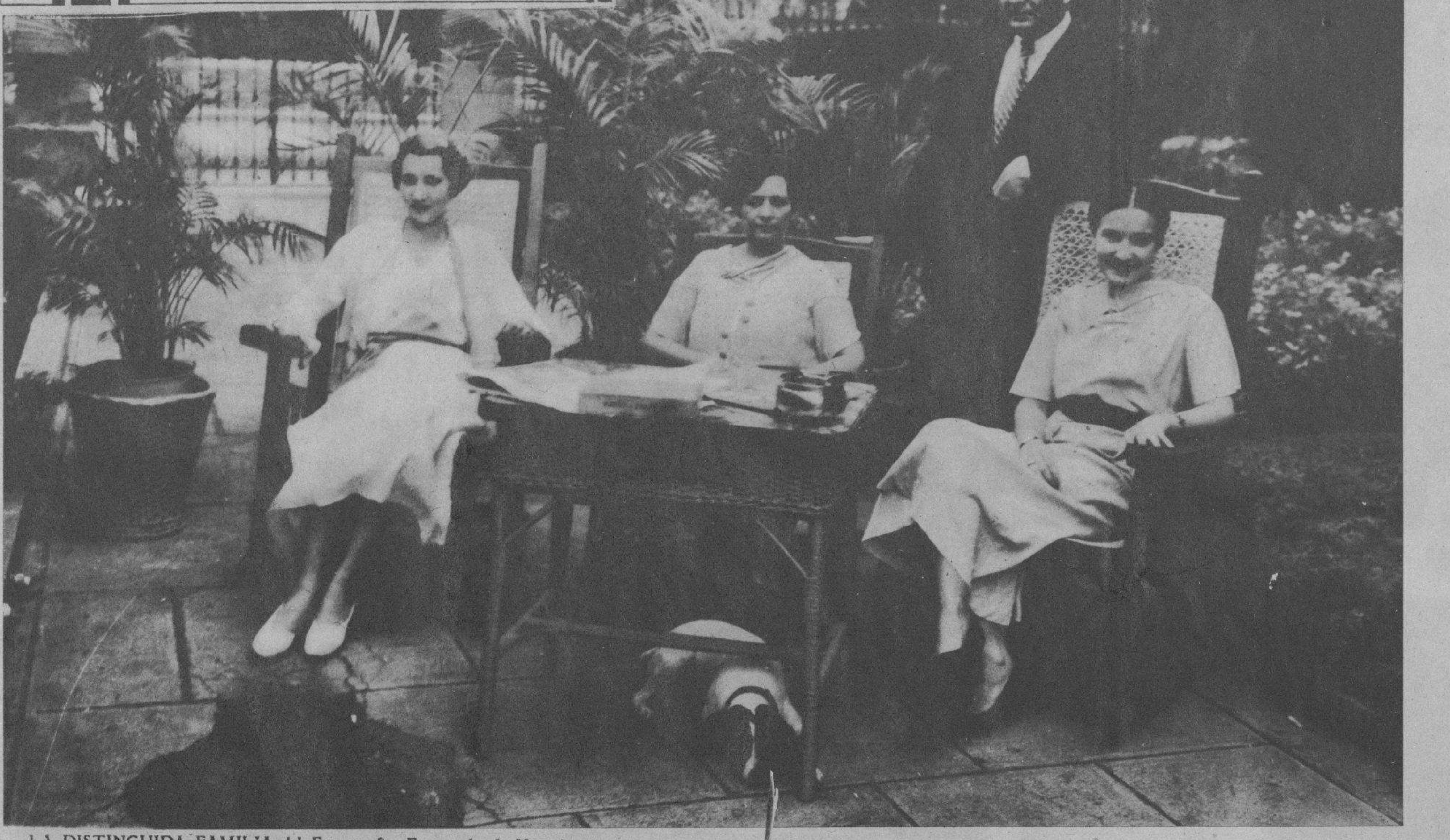

LA DISTINGUIDA FAMILIA del Excmo. Sr. Encargado de Negocios de Portugal en Cuba posó especialmente para nuestro repórter gráfico. En la foto aparecen, sentadas, de izquierda a derecha, Alda Goulard da Costa, la señora Hilda Carvalho de Goulard da Costa y María Salomé Goulard da Costa. De pie, su Excelencia el Sr. Euclides Goulard da Costa (Foto D. M.)

EXCMO. SEÑOR DOCTOR Euclides Goulart da Costa, Encargado de Negocios de Portugal en Cuba, personalidad altamente estimada en nuestros círculos sociales y diplomáticos (Foto D. M.)

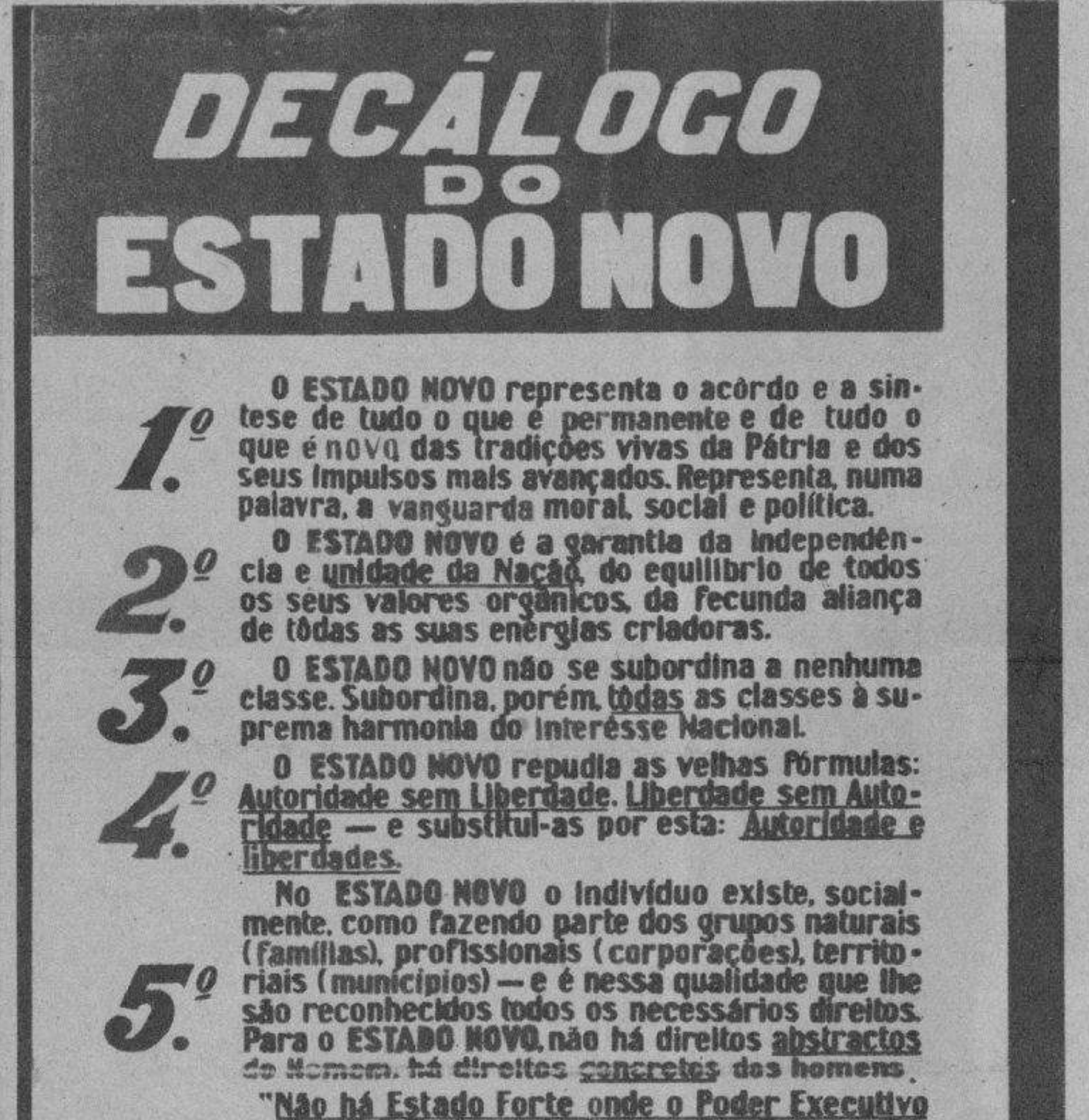

DECÁLOGO DO ESTADO NOVO

1º O ESTADO NOVO representa o acôrdo e a síntese de tudo o que é permanente e de tudo o que é novo das tradições vivas da Pátria e dos seus impulsos mais avançados. Representa, numa palavra, a vanguarda moral, social e política.

2º O ESTADO NOVO é a garantia da independência e unidade da Nação, do equilíbrio de todos os seus valores orgânicos, da fecunda aliança de tôdas as suas energias criadoras.

3º O ESTADO NOVO não se subordina a nenhuma classe. Subordina, porém, tôdas as classes à suprema harmonia do interêsse Nacional.

4º O ESTADO NOVO repudia as velhas fórmulas: Autoridade sem Liberdade. Liberdade sem Autoridade — e substitui-as por esta: Autoridade e liberdades.

5º No ESTADO NOVO o indivíduo existe, socialmente, como fazendo parte dos grupos naturais (famílias), profissionais (corporações), territoriais (municípios) — e é nessa qualidade que lhe são reconhecidos todos os necessários direitos. Para o ESTADO NOVO, não há direitos abstractos do Homem, há direitos concretos dos homens.

6º "Não há Estado Forte onde o Poder Executivo o não é". O Parlamentarismo subordinava o Govêrno à tirania da assembleia política, através da ditadura irresponsável e tumultuária dos partidos. O ESTADO NOVO garante a existência do Estado Forte, pela segurança, independência e continuidade da chefia do Estado e do Govêrno.

7º Dentro do ESTADO NOVO, a representação nacional não é de ficções ou de grupos efémeros. É dos elementos reais e permanentes da vida nacional: famílias, municípios, associações, corporações, etc.

8º Todos os portugueses têm direito a uma vida livre e digna — mas deve ser atendido, antes de mais nada, em conjunto, o direito de Portugal à mesma vida livre e digna. O bem geral suplanta — e contem — o bem individual. Salazar disse: Temos obrigação de sacrificar tudo por todos; não devemos sacrificar-nos todos por alguns.

9º O ESTADO NOVO quere reintegrar Portugal na sua grandeza histórica, na plenitude da sua civilização universalista de vasto império. Quere voltar a fazer de Portugal uma das maiores potências espirituais do mundo.

10º Os inimigos do ESTADO NOVO são inimigos da Nação. Ao serviço da Nação — isto é: da ordem, do interêsse comum e da justiça para todos — pode e deve ser usada a fôrça, que realiza, neste caso, a legítima defesa da Pátria.

LITH. DE PORTUGAL LISBOA

FACSIMIL DEL DECALOGO del Estado Nuevo de Portugal, o Estado de Cooperación social, política y económica, formula inspirada en los principios del gran estadista doctor Oliveira Salazar, por que se rige el nuevo Gobierno del General Carmona (Foto D. M.)

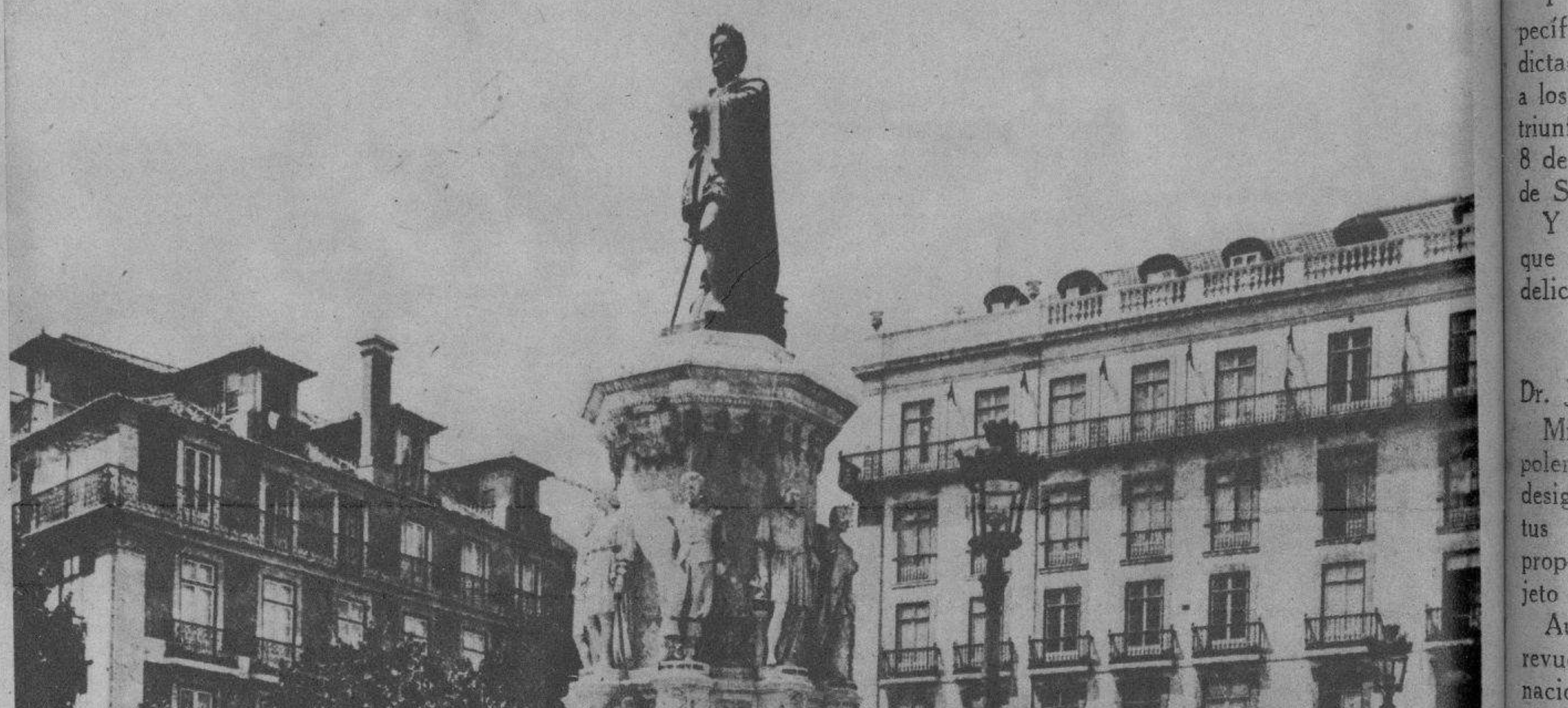

LA ESTATUA de Camoens, el cantor de las Lusiadas, la recia mentalidad del mundo literario, que se encuentra instalada en la plaza que lleva su nombre (Foto D. M.)

Celebra hoy la República de Portugal el vigésimo cuarto aniversario de su proclamación. Es, por lo tanto, un día de fiesta para la gloriosa patria de Camoens, como también para la latinidad.

Bajo el Gobierno del General Carmona y la orientación definida, inteligente y metódica del Jefe de su Gabinete, el doctor Oliveiva Salazar, Portugal inicia una nueva era de grandeza. La tercera potencia colonial del mundo restauró sus finanzas, rehabilitó su crédito y estabilizó su vida económica. Las actividades de mejoramientos y reformas se extienden a sus vastos dominios en el Atlántico, en Africa, en el Extremo Oriente y en Oceanía.

Y este progreso, esta labor continua y serena, el desahogo en que vive y la paz social que disfruta, se debe a la doctrina de Cooperación, cuyos principios inspiraron la reforma de la Constitución y está fructificando en todos los sectores de la vida nacional de una forma sorprendente.

Portugal puede tener el orgullo, en este período de dificultades para todas las Potencias, de no tener problemas financieros ni económicos, así como tampoco sociales ni políticos.

La vieja Lusitania ha conservado siempre las mejores relaciones con nuestro país. Actualmente está al frente de su representación diplomática una ilustre personalidad, el Excmo. Sr. Dr. Euclides Goulart da Costa, Encargado de Negocios. Sin exhibicionismos, sin ofrecer refugio a los políticos perseguidos en agosto y después de los acontecimientos de Atarés, también sin negarlo siempre que se lo pedían, el doctor Goulart da Costa se portó con ejemplar humanidad y corrección. Su acción, tan prudente como inteligente, en la defensa del asilo prestado al ex-senador Wifredo Fernández, elocuentemente anotada en las memorias del suicida, es de las que consagran a un diplomático. La intelectualidad cubana, imparcial y serena, no olvidará la gestión de este diplomático cuando haga la historia de aquel incidente de la Revolución, donde se verá a la altura que se elevó el representante portugués en la defensa del cumplimiento del Derecho de Asilo tradicionalmente respetado por todas las naciones.

Hacemos votos por el mantenimiento de la prosperidad y bienestar de la República hermana, haciendo llegar nuestro saludo a sus altos dignatarios y digno Representante en Cuba, doctor Euclides Goulart da Costa.

LA FAMOSA PLAZA de D. Pedro IV, más conocida con el nombre de plaza del Rocío, en la hermosa y señorial Lisboa (Foto D. M.)

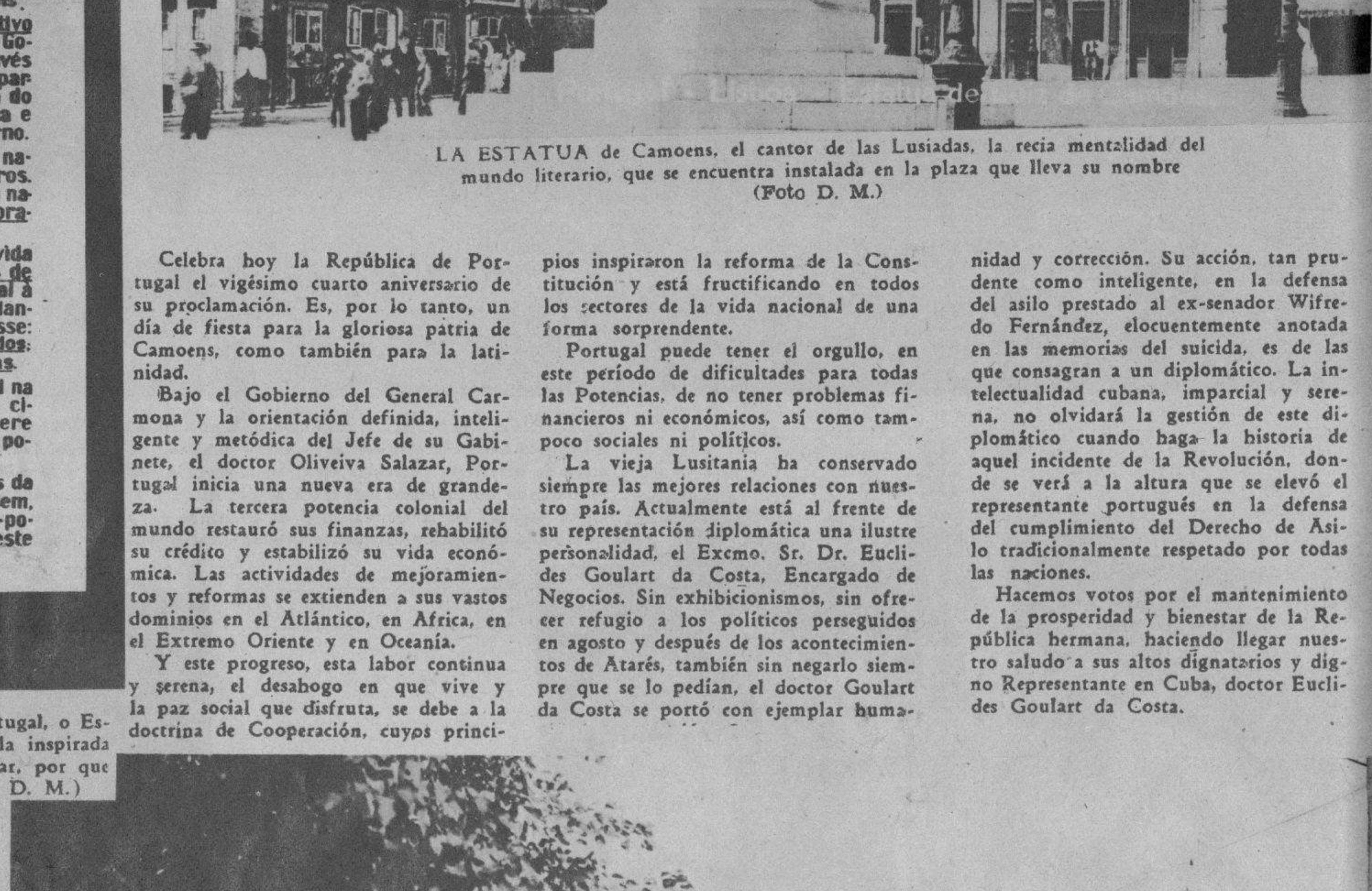

VISTA DEL PRECIOSO edificio que ocupa, en las calles 21 y 2 del Vedado, la Legación de Portugal, residencia de los distinguidos esposos Carvalho-Goulart da Costa (Foto D. M.)

M.E.C.D. 2016